

Indicador Mensual de Facturación

05 | 2022

Centro de Información Económica
Contacto: cie@rosario.gob.ar



Municipalidad
de Rosario

Indicador mensual de facturación de la ciudad de Rosario | Mayo 2022

En mayo de 2022, el indicador de facturación total de los locales habilitados en la ciudad de Rosario arrojó un aumento de 17,6%, en valores constantes, respecto al mismo mes del año 2021.

El indicador desestacionalizado disminuyó un 1,3% respecto a abril de 2022.

El comportamiento del acumulado enero-mayo 2022 arrojó un crecimiento de 10,9% respecto al mismo período del año anterior.

Gráfico 1. Evolución del indicador de facturación. Enero 2011 = 100

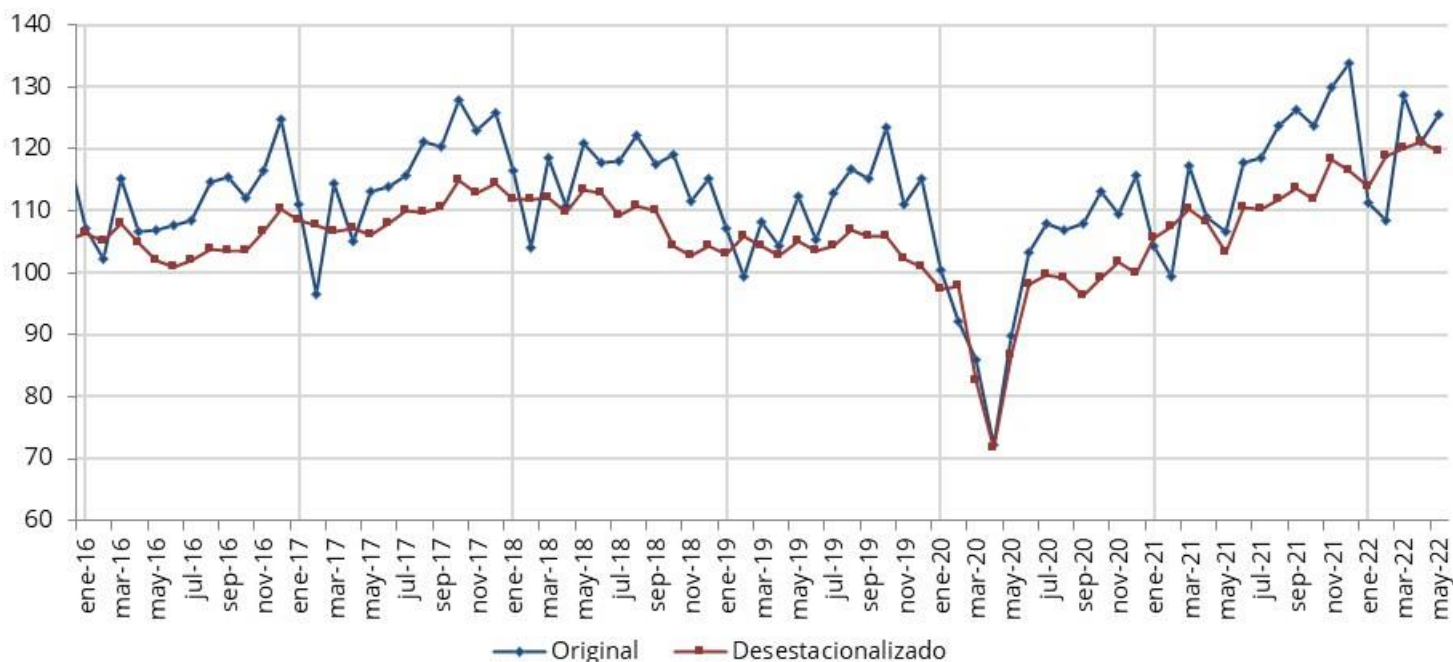

Observación: A partir del mes de marzo 2020 se dispuso el aislamiento social, preventivo y obligatorio para mitigar los efectos de la pandemia de COVID-19 afectando a un conjunto significativo de actividades económicas.

Fuente: CIE en base a datos del DREI.

Indicador mensual de facturación de la ciudad de Rosario

Indicador de facturación y variaciones | Mayo de 2022

Cuadro 1. Evolución del indicador de facturación.

Año	Mes	Variación respecto	
		mes anterior (desestacionalizado)	mes año anterior
2020	Enero	-3,61	-6,31
	Febrero	0,32	-7,25
	Marzo	-15,64	-20,68
	Abril	-12,96	-30,71
	Mayo	20,76	-20,09
	Junio	13,28	-1,82
	Julio	1,56	-4,42
	Agosto	-0,59	-8,30
	Septiembre	-2,85	-6,38
	Octubre	3,04	-8,32
	Noviembre	2,61	-1,21
	Diciembre	-1,80	0,44
2021	Enero	5,67	3,94
	Febrero	1,68	7,83
	Marzo	2,59	36,62
	Abril	-1,86	50,66
	Mayo	-4,58	18,85
	Junio	7,19	13,88
	Julio	-0,31	9,79
	Agosto	1,49	15,78
	Septiembre	1,44	16,99
	Octubre	-1,55	9,47
	Noviembre	5,80	18,44
	Diciembre	-1,47	15,70
2022	Enero	-2,33	6,75
	Febrero	4,29	9,23
	Marzo	1,14	9,58
	Abril	0,97	11,35
	Mayo	-1,30	17,56

Fuente: CIE en base a datos del DREI.

Análisis sectorial (I)

Composición y evolución de la facturación | Mayo de 2022

Cuadro 2. Variación porcentual de la facturación por sector económico.

Sector económico	Variación porcentual (*)	
	may 22 / may 21	ene-may 22 / ene-may 21
Industria manufacturera	21,67%	11,69%
Construcción	20,47%	21,09%
Comercio	13,88%	7,96%
Servicios privados	19,58%	13,71%
TOTAL SECTORES	17,56%	10,91%

(*) Valores constantes.

Nota: Las actividades primarias representan un porcentaje poco significativo y en general se trata de oficinas administrativas de empresas que no poseen actividad en la ciudad.

Fuente: CIE en base a datos del DREI.

Gráfico 2. Participación de los sectores económicos en la facturación total | Mayo 2022

■ Act. Primarias ■ Industria ■ Construcción ■ Comercio ■ Ss. Privados

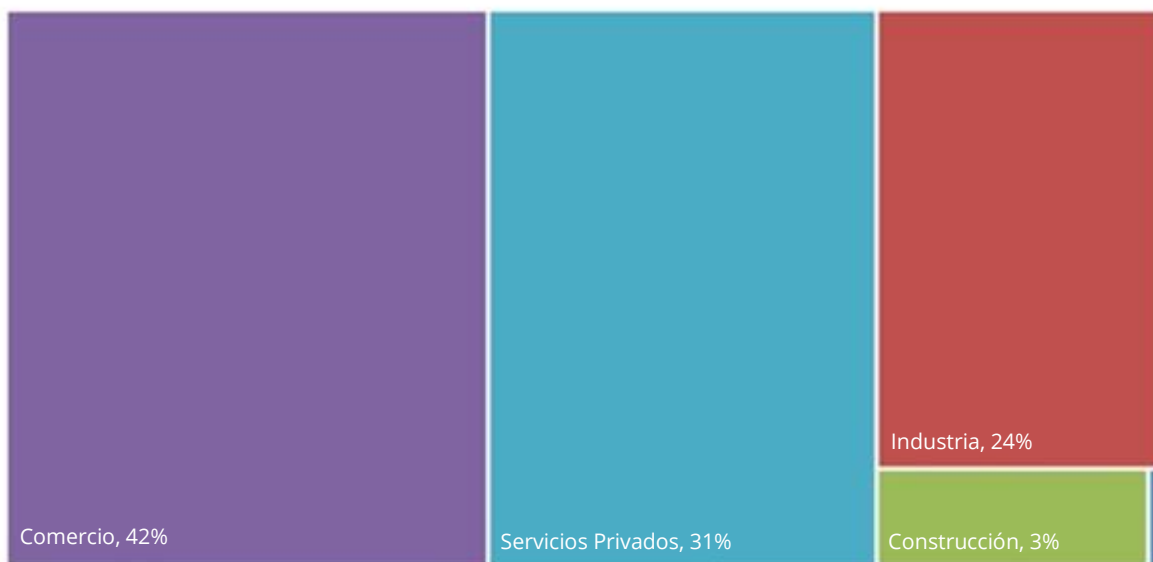

Fuente: CIE en base a datos del DREI.

Análisis sectorial (II)

Apertura principales sectores de actividad. Evolución de la facturación | Mayo de 2022

Cuadro 3. Variación porcentual de la facturación por principales ramas de actividad económica.

Sector económico	Variación porcentual (*)	
	may 22 / may 21	ene-may 22 / ene-may 21
Industria Manufacturera	21,7%	11,7%
Metales, productos de metal y maquinaria	11,3%	9,7%
Alimentos, bebidas y tabaco	47,7%	12,7%
Petróleo, productos químicos, caucho y plásticos	6,6%	4,5%
Fabricación de componentes electrónicos y equipo eléctrico	23,0%	9,7%
Vehículos y equipo de transporte	25,4%	35,1%
Minerales no metálicos	28,2%	12,6%
Textiles, confecciones y cuero	59,0%	38,1%
Construcción	20,5%	21,1%
Comercio	13,9%	8,0%
Comercio al por menor	19,9%	10,4%
Comercio al por mayor y en comisión	3,3%	1,6%
Venta, mantenimiento y reparación de vehículos	36,1%	24,7%
Servicios privados	19,6%	13,7%
Intermediación financiera y servicios de seguros	22,8%	18,2%
Inmobiliarios, empresariales y de alquiler	15,5%	11,3%
Transporte, almacenamiento y comunicaciones	1,2%	0,5%
Alojamiento y servicios de comida	351,3%	102,7%
Comunitarios, sociales y personales	17,2%	13,8%
TOTAL SECTORES	17,6%	10,9%

(*) Valores constantes.

(**) Las variaciones interanuales pueden mostrar un elevado crecimiento debido a que mayo del 2021 aún persistían medidas restrictivas en respuesta a la pandemia COVID-19.

Nota: La facturación de las actividades que se muestran dentro de los sectores Industrial y de Servicios representan el 94% y 95% respectivamente de los totales de los sectores a los que pertenecen.

Fuente: CIE en base a datos del DREI.

Aspectos metodológicos

La información publicada correspondiente a facturación a valores corrientes, es la que surge de las declaraciones juradas presentadas mensualmente por los contribuyentes del Régimen General del Derecho de Registro e Inspección. No se considera la facturación de los contribuyentes de Régimen Simplificado, ya que éstos pagan un monto fijo por mes y por lo tanto no declaran lo facturado.

La clasificación de actividades, se basa en la CIIU (Clasificación Internacional Industrial Uniforme) Revisión 4 de Naciones Unidas.

El ajuste estacional del indicador de facturación se aplica sobre los valores corrientes utilizando como método de ajuste el modelo ARIMA. En el indicador desestacionalizado se toman como provisorios los últimos seis meses de la serie.

La facturación a valores constantes surge de deflactar los agregados económicos (corriente y desestacionalizado) por el índice de precios proveniente del IPC que elabora el IPEC Santa Fe, con base en el año 2014.

Se solicita citar la fuente de la siguiente manera: "Centro de Información Económica, Municipalidad de Rosario"

Equipo técnico

Secretaría de Desarrollo Económico y Empleo

Sebastián Chale

Subsecretaría de Producción

María Eugenia Giovannoni

Dirección General

Melina Martinez

Equipo de investigación

Jesica Viola, Rocío Reinna