

Indicador Mensual de Facturación

07 | 2022

Centro de Información Económica
Contacto: cie@rosario.gob.ar



Municipalidad
de Rosario

Indicador mensual de facturación de la ciudad de Rosario | Julio 2022

En julio de 2022, el indicador de facturación total de los locales habilitados en la ciudad de Rosario arrojó un aumento de 9,1%, en valores constantes, respecto al mismo mes del año 2021.

El indicador desestacionalizado aumentó un 1,5% respecto a junio de 2022.

El comportamiento del acumulado enero-julio 2022 arrojó un crecimiento de 10,3% respecto al mismo período del año anterior.

Gráfico 1. Evolución del indicador de facturación. Enero 2011 = 100

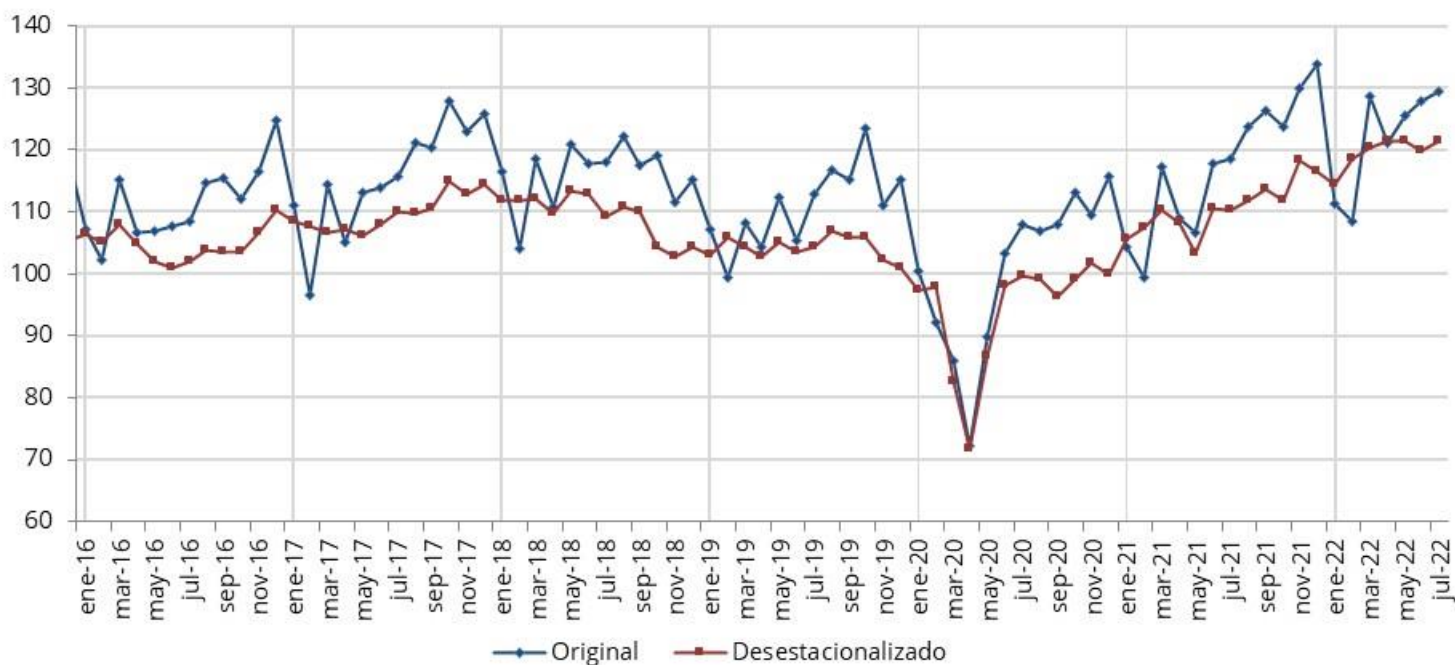

Observación: A partir del mes de marzo 2020 se dispuso el aislamiento social, preventivo y obligatorio para mitigar los efectos de la pandemia de COVID-19 afectando a un conjunto significativo de actividades económicas.

Fuente: CIE en base a datos del DREI.

Indicador mensual de facturación de la ciudad de Rosario

Indicador de facturación y variaciones | Julio de 2022

Cuadro 1. Evolución del indicador de facturación.

Año	Mes	Variación respecto	
		mes anterior (desestacionalizado)	mes año anterior
2020	Enero	-3,61	-6,31
	Febrero	0,32	-7,25
	Marzo	-15,64	-20,68
	Abril	-12,96	-30,71
	Mayo	20,76	-20,09
	Junio	13,28	-1,82
	Julio	1,56	-4,42
	Agosto	-0,59	-8,30
	Septiembre	-2,85	-6,38
	Octubre	3,04	-8,32
	Noviembre	2,61	-1,21
	Diciembre	-1,80	0,44
2021	Enero	5,67	3,94
	Febrero	1,68	7,83
	Marzo	2,59	36,62
	Abril	-1,86	50,66
	Mayo	-4,58	18,85
	Junio	7,19	13,88
	Julio	-0,31	9,79
	Agosto	1,49	15,78
	Septiembre	1,44	16,99
	Octubre	-1,55	9,47
	Noviembre	5,80	18,44
	Diciembre	-1,47	15,70
2022	Enero	-1,72	6,75
	Febrero	3,44	9,23
	Marzo	1,68	9,58
	Abril	0,85	11,35
	Mayo	0,00	17,56
	Junio	-1,43	8,66
	Julio	1,49	9,07

Fuente: CIE en base a datos del DREI.

Análisis sectorial (I)

Composición y evolución de la facturación | Julio de 2022

Cuadro 2. Variación porcentual de la facturación por sector económico.

Sector económico	Variación porcentual (*)	
	jul 22 / jul 21	ene-jul 22 / ene-jul 21
Industria manufacturera	8,60%	11,01%
Construcción	40,70%	23,06%
Comercio	5,31%	7,20%
Servicios privados	12,31%	13,12%
TOTAL SECTORES	9,07%	10,28%

(*) Valores constantes.

Nota: Las actividades primarias representan un porcentaje poco significativo y en general se trata de oficinas administrativas de empresas que no poseen actividad en la ciudad.

Fuente: CIE en base a datos del DREI.

Gráfico 2. Participación de los sectores económicos en la facturación total | Julio 2022

■ Act. Primarias ■ Industria ■ Construcción ■ Comercio ■ Ss. Privados



Fuente: CIE en base a datos del DREI.

Análisis sectorial (II)

Apertura principales sectores de actividad. Evolución de la facturación | Julio de 2022

Cuadro 3. Variación porcentual de la facturación por principales ramas de actividad económica.

Sector económico	Variación porcentual (*)	
	jul 22 / jul 21	ene-jul 22 / ene-jul 21
Industria Manufacturera	8,6%	11,0%
Metales, productos de metal y maquinaria	1,7%	7,2%
Alimentos, bebidas y tabaco	23,7%	16,7%
Petróleo, productos químicos, caucho y plásticos	8,4%	5,2%
Fabricación de componentes electrónicos y equipo eléctrico	9,9%	9,4%
Vehículos y equipo de transporte	11,9%	30,7%
Minerales no metálicos	-2,2%	10,1%
Textiles, confecciones y cuero	19,5%	34,0%
Construcción	40,7%	23,1%
Comercio	5,3%	7,2%
Comercio al por menor	14,9%	12,4%
Comercio al por mayor y en comisión	-6,5%	-1,5%
Venta, mantenimiento y reparación de vehículos	16,7%	23,0%
Servicios privados	12,3%	13,1%
Intermediación financiera y servicios de seguros	19,5%	16,7%
Inmobiliarios, empresariales y de alquiler	5,0%	9,4%
Transporte, almacenamiento y comunicaciones	0,6%	0,2%
Alojamiento y servicios de comida	86,9%	105,4%
Comunitarios, sociales y personales	8,8%	13,6%
TOTAL SECTORES	9,1%	10,3%

(*) Valores constantes.

(**) Las variaciones interanuales pueden mostrar un elevado crecimiento debido a que mayo del 2021 aún persistían medidas restrictivas en respuesta a la pandemia COVID-19.

Nota: La facturación de las actividades que se muestran dentro de los sectores Industrial y de Servicios representan el 94% y 95% respectivamente de los totales de los sectores a los que pertenecen.

Fuente: CIE en base a datos del DREI.

Aspectos metodológicos

La información publicada correspondiente a facturación a valores corrientes, es la que surge de las declaraciones juradas presentadas mensualmente por los contribuyentes del Régimen General del Derecho de Registro e Inspección. No se considera la facturación de los contribuyentes de Régimen Simplificado, ya que éstos pagan un monto fijo por mes y por lo tanto no declaran lo facturado.

La clasificación de actividades, se basa en la CIIU (Clasificación Internacional Industrial Uniforme) Revisión 4 de Naciones Unidas.

El ajuste estacional del indicador de facturación se aplica sobre los valores corrientes utilizando como método de ajuste el modelo ARIMA. En el indicador desestacionalizado se toman como provisorios los últimos seis meses de la serie.

La facturación a valores constantes surge de deflactar los agregados económicos (corriente y desestacionalizado) por el índice de precios proveniente del IPC que elabora el IPEC Santa Fe, con base en el año 2014.

Se solicita citar la fuente de la siguiente manera: "Centro de Información Económica, Municipalidad de Rosario"

Equipo técnico

Secretaría de Desarrollo Económico y Empleo

Sebastián Chale

Subsecretaría de Producción

María Eugenia Giovannoni

Dirección General

Melina Martinez

Equipo de investigación

Jesica Viola, Rocío Reinna