

# Indicador Mensual de Facturación

09 | 2022

Centro de Información Económica  
Contacto: [cie@rosario.gob.ar](mailto:cie@rosario.gob.ar)



Municipalidad  
de Rosario

## Indicador mensual de facturación de la ciudad de Rosario | septiembre 2022

En septiembre de 2022, el indicador de facturación total de los locales habilitados en la ciudad de Rosario arrojó un aumento de 8,8%, en valores constantes, respecto al mismo mes del año 2021.

El indicador desestacionalizado aumentó un 0,8% respecto a agosto de 2022.

El comportamiento del acumulado enero-septiembre 2022 arrojó un crecimiento de 9,8% respecto al mismo período del año anterior.

**Gráfico 1.** Evolución mensual del indicador de facturación a valores constantes (Base enero 2011 = 100).  
Últimos cuatro años

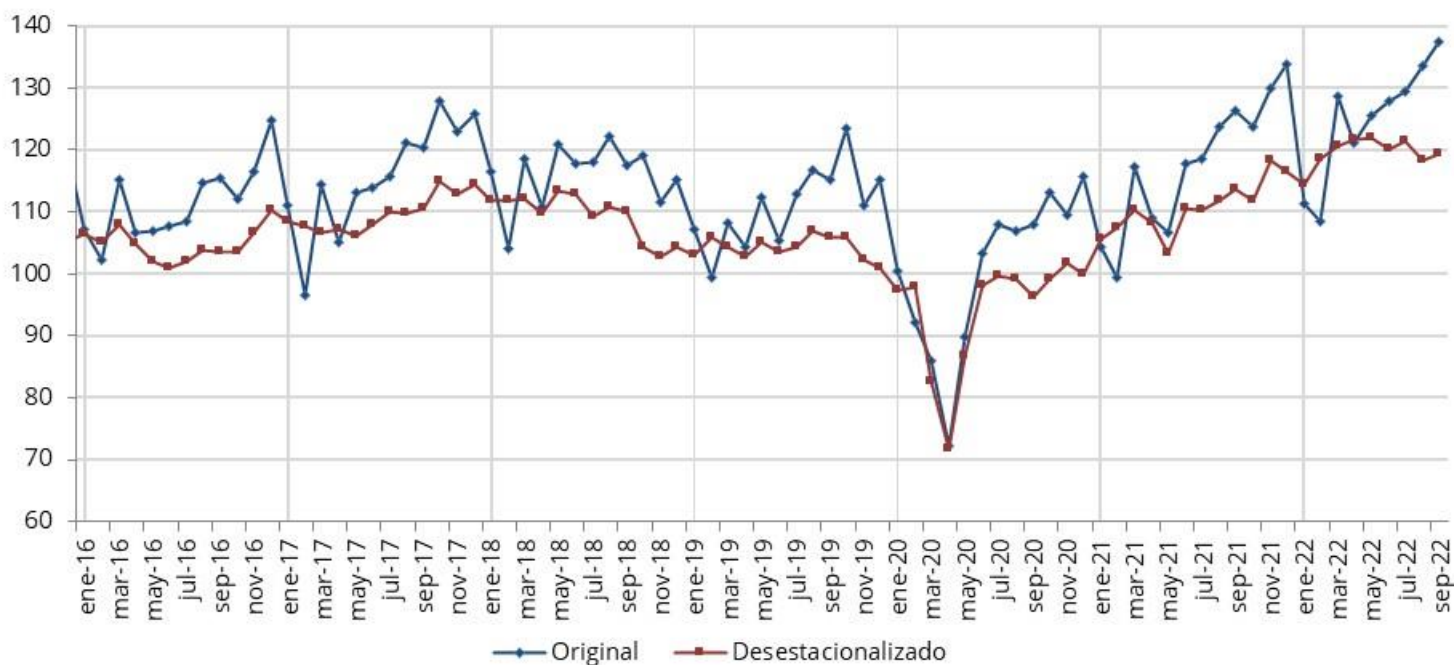

Nota: En el mes de marzo 2020 se dispuso el ASPO (Aislamiento Social Preventivo y Obligatorio) para mitigar los efectos de la pandemia de COVID-19.

Fuente: CIE en base a datos del DREI.

**Cuadro 1.** Variación mensual del indicador de facturación de la ciudad de Rosario. Últimos cuatro años

Año	Mes	Variación porcentual respecto a	
		mes anterior (desestacionalizado)	mismo mes año anterior
2018	Septiembre	-0,6	-2,3
	Octubre	-5,3	-6,9
	Noviembre	-1,6	-9,2
	Diciembre	1,7	-8,3
2019	Enero	-1,4	-8,0
	Febrero	2,9	-4,5
	Marzo	-1,5	-8,6
	Abril	-1,4	-5,9
	Mayo	2,2	-7,0
	Junio	-1,6	-10,6
	Julio	0,8	-4,3
	Agosto	2,6	-4,6
	Septiembre	-1,0	-1,9
	Octubre	-0,1	3,6
	Noviembre	-3,2	-0,6
	Diciembre	-1,3	-0,2
2020	Enero	-3,6	-6,3
	Febrero	0,3	-7,2
	Marzo	-15,6	-20,7
	Abril	-13,0	-30,7
	Mayo	20,8	-20,1
	Junio	13,3	-1,8
	Julio	1,6	-4,4
	Agosto	-0,6	-8,3
	Septiembre	-2,9	-6,4
	Octubre	3,0	-8,3
	Noviembre	2,6	-1,2
	Diciembre	-1,8	0,4
2021	Enero	5,7	3,9
	Febrero	1,7	7,8
	Marzo	2,6	36,6
	Abril	-1,9	50,7
	Mayo	-4,6	18,9
	Junio	7,2	13,9
	Julio	-0,3	9,8
	Agosto	1,5	15,8
	Septiembre	1,4	17,0
	Octubre	-1,6	9,5
	Noviembre	5,8	18,4
	Diciembre	-1,5	15,7
2022	Enero	-1,72	6,7
	Febrero	3,44	9,2
	Marzo	1,86	9,6
	Abril	0,94	11,3
	Mayo	0,01	17,6
	Junio	-1,31	8,7
	Julio	1,03	9,1
	Agosto	-2,57	7,8
	Septiembre	0,8	8,8

Fuente: CIE en base a datos del DREI.

## Análisis sectorial

**Gráfico 2.** Participación de los sectores económicos en la facturación total. Septiembre 2022

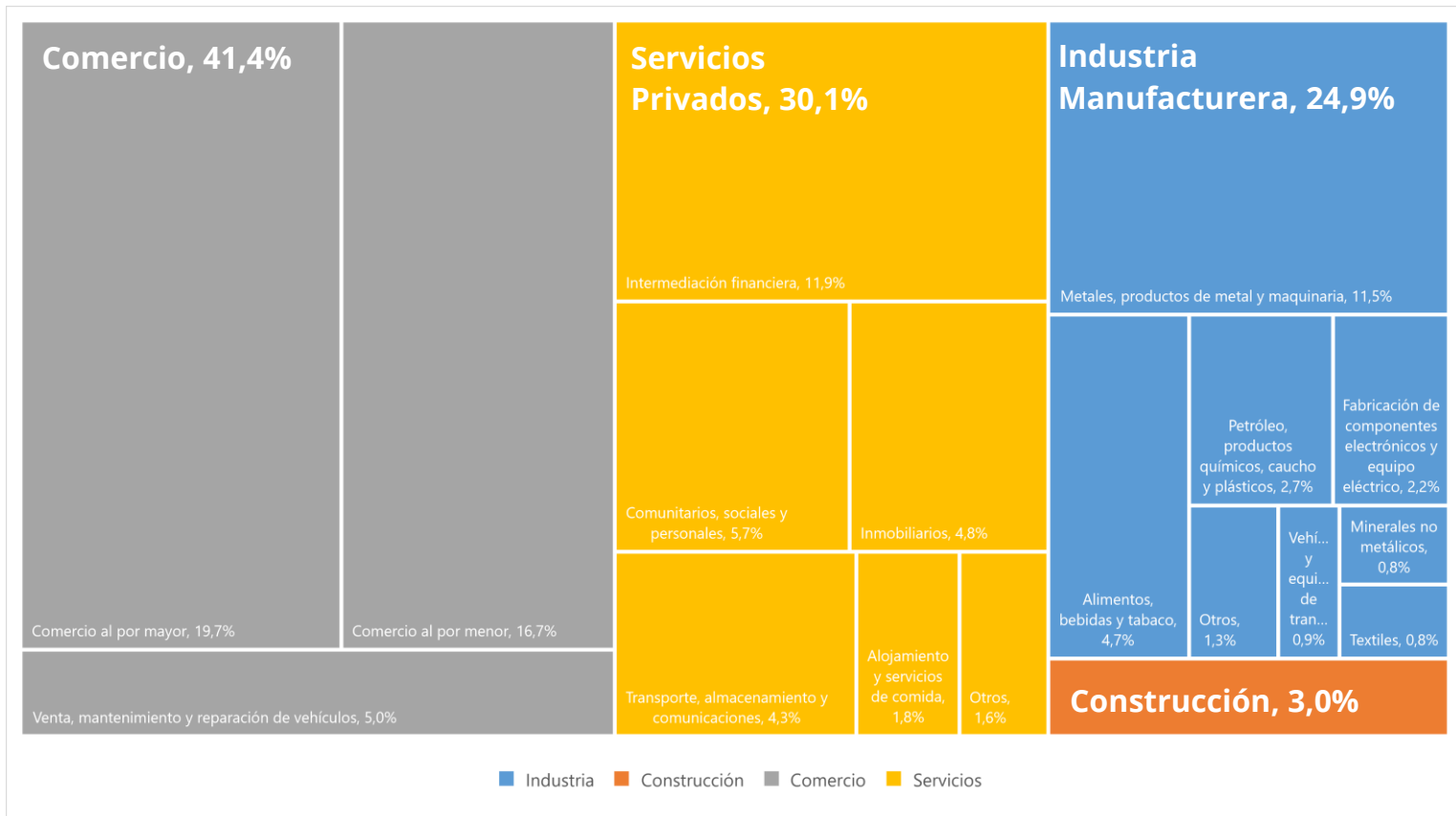

Fuente: CIE en base a datos del DREI.

## Apertura principales sectores de actividad. Evolución de la facturación

**Cuadro 2.** Variación de la facturación de las principales ramas por sector económico

Sector económico	Variación porcentual respecto a	
	mismo mes año anterior	acumulado mismo período del año anterior
<b>Industria Manufacturera</b>	9,5%	11,6%
Metales, productos de metal y maquinaria	18,2%	9,8%
Alimentos, bebidas y tabaco	11,6%	16,9%
Petróleo, productos químicos, caucho y plásticos	2,7%	5,6%
Fabricación de componentes electrónicos y equipo eléctrico	-13,1%	6,1%
Vehículos y equipo de transporte	-9,5%	24,3%
Minerales no metálicos	9,5%	9,2%
Textiles, confecciones y cuero	27,2%	32,3%
<b>Construcción</b>	22,8%	22,7%
<b>Comercio</b>	7,2%	6,6%
Comercio al por menor	3,5%	10,2%
Comercio al por mayor y en comisión	9,1%	-0,1%
Venta, mantenimiento y reparación de vehículos	12,6%	20,6%
<b>Servicios privados</b>	9,2%	11,9%
Intermediación financiera y servicios de seguros	23,4%	17,6%
Inmobiliarios, empresariales y de alquiler	5,2%	7,7%
Transporte, almacenamiento y comunicaciones	-3,6%	-0,7%
Alojamiento y servicios de comida	45,4%	89,0%
Comunitarios, sociales y personales	3,8%	11,0%
<b>TOTAL SECTORES</b>	<b>8,8%</b>	<b>9,8%</b>

Nota I: Se excluye Actividades Primarias.

Nota II: La facturación de las actividades que se muestran dentro de los sectores Industrial y de Servicios incluyen el 95% respectivamente de los totales de los sectores a los que pertenecen, debido a que se exponen solo los rubros más representativos.

Fuente: CIE en base a datos del DREI.

## Aspectos metodológicos

La información publicada elaborada por el CIE (Centro de Información Económica) corresponde a la facturación a **valores corrientes**, y surge de las declaraciones juradas presentadas mensualmente por los contribuyentes del Régimen General del DReI (Derecho de Registro e Inspección). Los últimos seis meses de la serie se consideran provisorios, de allí que entre un informe y el de meses siguientes puede haber cambios en algunos indicadores.

No se considera la facturación de los contribuyentes de Régimen Simplificado, ya que éstos pagan un monto fijo por mes y por lo tanto no declaran lo facturado.

La clasificación de actividades se basa en la CIIU (Clasificación Internacional Industrial Uniforme) Revisión 4 de Naciones Unidas.

El ajuste estacional del indicador de facturación se aplica sobre los valores corrientes utilizando como método de ajuste el modelo ARIMA. En el indicador desestacionalizado se toman como provisorios los últimos seis meses de la serie.

La facturación a **valores constantes** surge de deflactar los agregados económicos (corriente y desestacionalizado) por el índice de precios proveniente del IPC (Índice de precios al Consumidor) que elabora el IPEC Santa Fe, con base en el año 2014.

**Se solicita citar la fuente de la siguiente manera: "Centro de Información Económica, Municipalidad de Rosario"**

## Equipo técnico

Secretaría de Desarrollo Económico y Empleo

**Sebastián Chale**

Subsecretaría de Producción

**María Eugenia Giovannoni**

Dirección General

**Melina Martinez**

Equipo de investigación

**Jesica Viola, Rocío Reinna**