

II PARTE

COMERCIO É INDUSTRIAS

ADVERTENCIA

de empezar con la 2.^a parte de este libro, y á fin de que el lector tenga á su
na clave que le permita guiarse al través de la misma, hemos imaginado el si-
ro, que, á la vez que es resumen de todas las distintas especificaciones de la
la la página en que están tratadas.

RESUMEN GENERAL

Y CLASIFICACION DE LAS CASAS DEL MUNICIPIO

a	292	Alimentación.....	1.143
	300	Alojamiento y menaje.....	116
	301	Alojamiento de familias y otros.....	9.406
	306	Ciencias, letras y artes.....	105
	315	Establecimientos varios.....	1.005
	338	Intermediarios.....	143
	346	Instituciones de Crédito, monedas y valores.....	21
	356	Locomoción y transporte.....	447
	366	Mayoristas.....	201
	387	Sanidad é higiene.....	56
	391	Vestidos.....	270
	397	Otros servicios públicos.....	225
	537	Recreo del espíritu y distracciones materiales....	113
			13.251

El procedimiento seguido en la distribución de las distintas partes de que se compone esta obra, á seguir desde este lugar, es sencillo y de una naturalidad innegable.

Refiriéndonos, por ejemplo, á la 2.^a parte, diremos que hubiésemos podido dividirla en dos grandes secciones: COMERCIO é INDUSTRIAS, é intercalar en cada una de ellas, alfabéticamente, por orden de importancia, el material que le correspondía.

Pero hemos preferido, en obsequio á la claridad, sencillez y facilidad, y á fin de que el lector encuentre en pocos segundos cuanto le interese consultar, hacerlo en la forma que lo hemos llevado á cabo.

La diferencia de este procedimiento con el anterior, consiste en lo siguiente:

El primero, precedido por el Resumen General del capítulo y seguido por los Resúmenes Parciales, habría tenido el inconveniente de no indicar con toda la rapidéz y concisión necesarias en una obra de esta índole, las especificaciones y detalles de cada cosa.

Mientras que en el segundo, con que solo se consulte el Resumen General, este indicará el lector la página en que se encuentra el Resumen Parcial en que vá á continuación el dato antecedente, detalle, etc., que desea ver.

Vamos á citar un ejemplo que pueda servir de guía general para el lector en todos los demás casos que se le presenten.

Si se quiere saber con cuantos hoteles contamos, cuántos y cuales son estos, y todo lo que les concierne, con solo fijarse en el Resumen General. el título ALOJAMIENTO le señalará la página del Resumen Parcial en que están contenidos los HOTELES y demás casas de alojamiento en general y todo lo que les es pertinente.

En esa forma, además, se logra tratar las distintas especificaciones cada una por separado y cada una por completo, teniendo así el lector, á cada instante, á la vista, el Resumen Parcial, que es, á la vez que un índice numérico y alfabético, la más segura guía para ganar tiempo y retener mejor los datos que necesita.

Con el otro procedimiento le habría sido menester consultar, ó bien un índice largo, interminable y oscuro á veces, ó bien hojear capítulos, no siempre lo suficientemente cortos como para no desperdiciar tiempo y paciencia.

Se ve, pues, que, aunque nuestro procedimiento haya costado mucho trabajo y contracción, la recompensa está en las facilidades que ofrece al que lo consulte.

Hay, también, la ventaja del orden, del método y de la concisión; pues, cada Resumen Parcial, resulta así un capítulo aparte en que están incluidas todas las especificaciones y diversas ramas que lo comprenden.

En un principio se creyó que este método tendría la desventaja de confundir las dos grandes divisiones de este capítulo; es decir, la parte que trata del Comercio y la que se refiere á las Industrias; pero, como podrá juzgarse por cada uno de los Resúmenes Parciales, en los que están clasificadas las casas, que perteneciendo á la misma ó parecida rama, son de otro orden, la dificultad ha quedado solventada.

De no realizarse esto así, sujetándonos al primer procedimiento, el libro hubiese aparecido sin orden, como muchos libros de este género, en que, por seguir el orden alfabético, se ha confundido lastimosamente el concepto *Harinas* con el de *Hoteles* y el de *Molinos*, corresponde al primero (*Harinas*) por analogía ó consecuencia, con el de *Marmolerías*.

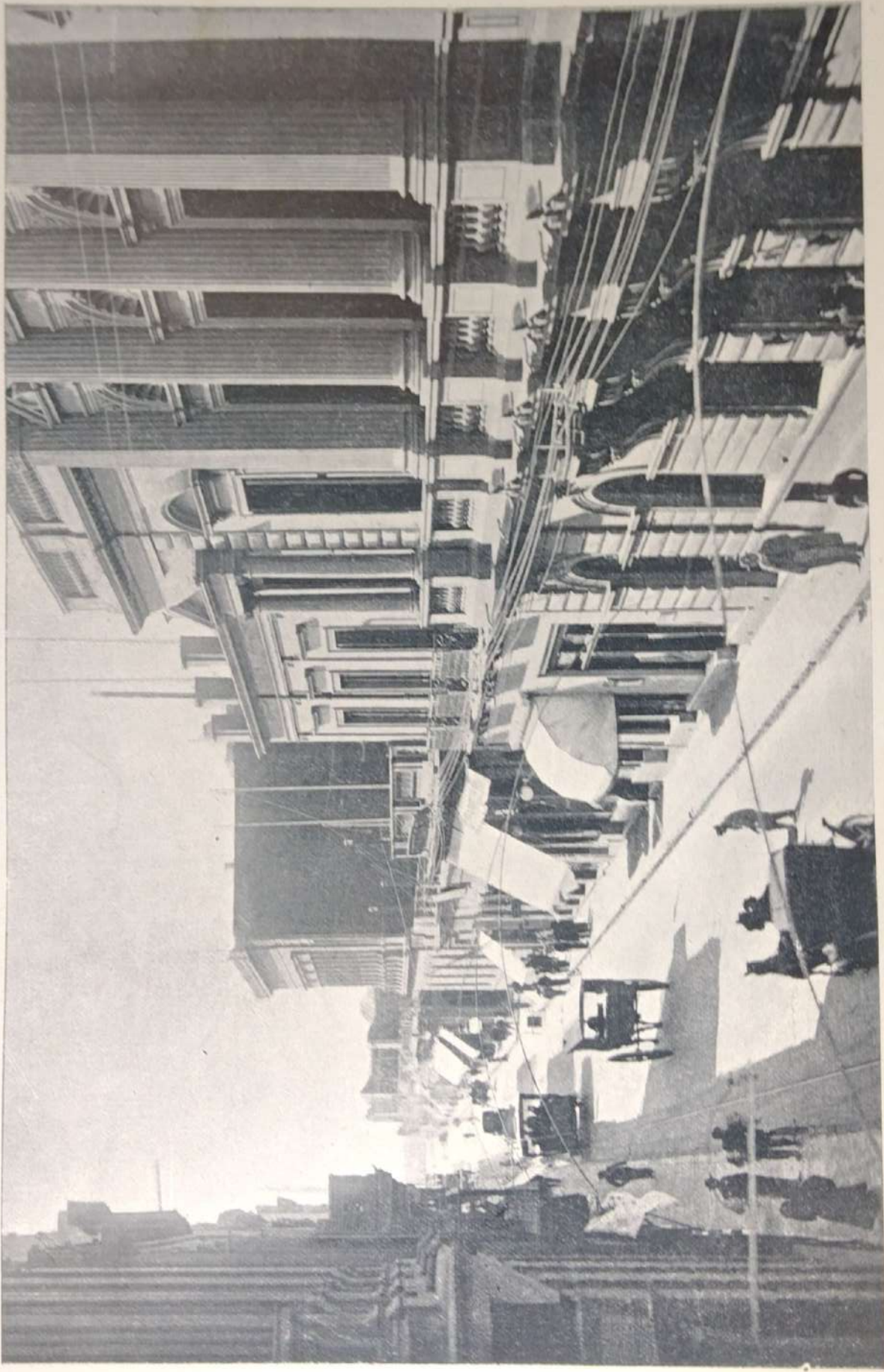

CALLE GENERAL SAN MARTIN

La incongruencia del procedimiento salta á la vista, y el orden alfabético resulta así contraproducente.

Nosotros lo hemos seguido sólo incidentalmente en cada una de las secciones parciales, como puede verse por la lectura de este libro.

Así, pues, en el concepto ALOJAMIENTO de nuestra obra, hallará el lector, todo lo que concierne á este título, como ser, casas amuebladas, fondas y hospedaje, fondines, hoteles, posadas, rottiisseries y restaurants, etc.

Con la forma del orden alfabético para todos los conceptos, no habría sido posible dar al libro la facilidad y corrección de éste.

La clasificación sobre las casas ó establecimientos que pertenecen á COMERCIO é INDUSTRIAS, no se perjudica tampoco, por cuanto están en esa forma indicadas en los Resúmenes Parciales.

Con el procedimiento de incluir en las dos grandes divisiones generales de COMERCIO é INDUSTRIAS, las casas y establecimientos que á cada una les correspondía, hubiese acontecido una confusión mayor que la que ofrecería el orden alfabético.

Véase sino:

En el Resumen Parcial ALIMENTACIÓN figuran diez especificaciones de casas y fábricas que contribuyen directamente á la alimentación pública.

Ese resumen contiene los siguientes conceptos:

COMERCIO :

Almacenes de Comestibles y Bebidas.
Carnicerías (puestos).
Yerba.
Puestos de frutas y verduras.
Tambos.

INDUSTRIAS :

Chancherías.
Cremerías.
Fábricas de Confites, Cafés, Galletitas y Especias.
» » Fideos y Tallarines.
Panaderías y Masiterías.

Si los primeros conceptos se hubiesen colocado en la sección COMERCIO, siguiendo el primer procedimiento indicado y no el nuestro, ó alfabéticamente, y con los segundos se hubiese seguido un orden idéntico, habría resultado imposible informarse con toda facilidad y precisión de cuántas son las casas y cuales los datos á ellas concernientes, que pertenecen al concepto general ALIMENTACIÓN.

No se desconocerá, pues, las ventajas que ofrece el sistema general empleado en la distribución del material de este libro.

Nosotros damos por muy bien recompensado este exceso de trabajo con la sola idea de que ahorrará al público tiempo y molestias, proporcionándole, en cambio, facilidades de exactitud, de orden y de rapidez que no es común en otros libros análogos.

PRELIMINARES

En interés á la más fácil comprensión de esta parte del censo que podemos calificar de puramente complementaria, se hace necesario un paréntesis.

No pretendemos con él justificar, ó hablando con toda propiedad, excusar las imperfecciones de exactitud matemática de esta sección, pues, al levantarse el actual censo, se tuvieron en cuenta, no precisamente estos detalles de mera información, sino el número exacto de los habitantes, de la capacidad territorial y de la intensidad de la población del municipio.

Reasumiendo: el presente censo, realizado en excepcionales condiciones, es, ante todo, un censo de comprobación y rectificación.

Conocido como lo es de todo el mundo, el carácter del segundo censo de la República Argentina, y lo que en él se tomó en cuenta con preferencia á detalles de primordial interés para cada ciudad ó pueblo, desde que no se refería á determinado punto, sino á determinada zona ó región, englobándolo todo por departamento ó distrito, quedaba desde luego á descubierto la exactitud de la población del municipio, y la intensidad de la misma relativamente á su capacidad territorial.

Procedía, pues, en tal caso, la verificación de esos datos, comprobándolos ó rectificándolos en una forma que aseguraba un éxito definitivo.

Atendiendo esas razones, que fueron las primordiales del censo, las comisiones encargadas de levantarlo, no distrajerón su atención, radicándola en esta otra parte del propósito, desde que no era ese el espíritu que debía informar la obra.

Pero una vez que se hubo logrado, con una felicidad de que no dan muestra los censos levantados hasta el día en nación alguna, por la rapidez, la exactitud, y la exigüidad del presupuesto destinado á sufragar los gastos que se ocasionaron, se dispuso que la *Oficina Municipal de Estadística y Archivo*, hiciera, dentro de su radio de acción, y con facultades para llevar su actividad á cualquier centro de información necesario á su designio, las investigaciones más prolijas, á fin de completar el Censo.

Ya lo hemos dicho: estamos conformes en aceptar que no es él un prodigio de exactitud en lo que respecta á este orden de cosas, dado que todo lo relativo al comercio y las industrias que vamos á tratar en este capítulo, no entraba precisamente en el plan primitivo del censo.

Debe pues ser considerado como una ampliación del mismo, impuesta por el interés que se ha tomado la Municipalidad, en ofrecer una síntesis más ó menos vigorosa, del amplísimo campo de la actividad rosarina, y de los medios y las esferas en que se desenvuelve siempre próspera y fecunda.

COMERCIO

En el vasto mercado rosarino la animación es permanentemente la misma. No estamos de acuerdo porque no lo está la lógica de los números, con los que pretenden que la plaza sufre menoscabos periódicos en la actividad febril de sus negocios.

La crisis reinante, cuyas soluciones, causas y efectos dejamos á los descifradores de enigmas financieros y económicos, no ha detenido su progresión asombrosa en el intercambio de los productos. Habrá abaratamiento en los precios, motivados por la abundancia de la producción; habrá tropiezos, dificultades en la colocación de la misma, pero, lo cierto es que el movimiento del puerto, como el de los ferro-carriles, dice todo lo contrario, con la soberana elocuencia de los guarismos.

Desde largos años atrás, las dificultades políticas, los disturbios de toda índole, las epidemias, el cordón sanitario, la clausura del puerto, el aislamiento y otros entorpecimientos para la actividad comercial, han venido descargando sobre el Rosario el peso de grandes responsabilidades y de invalorable daños y perjuicios.

Pero, la racha, siempre transitoria para su organismo no consiguió desgastar los ejes sobre los que se produce la rotación de esta poderosa máquina de comercio.

Proporcionalmente á la época en que el delirio de las empresas, de las formidables transacciones y de las fortunas hechas con un golpe de lapiz sobre el escritorio ó la ventanilla del telégrafo, es claro, que el Rosario, ha sufrido un descenso difícil de precisar siquiera aproximativamente.

Pero, no debe olvidarse que lo acontecido aquí, sucedió también en toda la república. Y, sobre todo, debe tenerse en especialísima cuenta, que el único mercado que cumplió con todos sus compromisos fué el nuestro.

Estúdiense comparativamente la disminución ocasionada por el espantoso crac de hace pocos años, y se verá que esta plaza se encuentra aún en especialísimas condiciones de superioridad sobre las demás.

Bastará un dato, escogido al azar, sobre el enorme impulso que ha tomado la exportación rosarina primando sobre las demás: la diferencia del tráfico descendente del interior hácia los puertos, arroja un total de 878.237 toneladas.

Esta plaza exportó el año pasado, por sus distintos medios de transportes 1.270.817 toneladas.

Júzguese por estas cifras, de la importancia y la vitalidad del mercado rosarino, y agréguese el movimiento diario de sus grandes casas de comercio.

El Censo levantado en la forma de que se habla más atrás, no ha permitido se consiguiera estipular el monto verdadero de las distintas especificaciones de las mismas.

Se tomó el resúmen en globo, sin dividir las y subdividir las en categorías, ramas, etc.

Pero, las investigaciones hechas por la *Oficina Municipal de Estadística y Archivo*, con el concurso de la *Contaduría Municipal*, permiten asegurar que existen en el Rosario unas 4000 casas dedicadas al comercio é industrias.

No conociéndose el monto de los capitales con que accionan, ni el valor de las transacciones que realizan, es de todo punto imposible establecer el movimiento comercial de la plaza.

Pero, el puerto, verdadero barómetro de la riqueza de una vasta zona privilegiada dará al lector aproximada idea, de lo que es la actividad comercial del Rosario, si se digna fijar la atención en el cuadro inserto bajo el título «Aduana Nacional» y en el epígrafe *Buques entrados y salidos*.

De ese cuadro despréndense favorables comentarios acerca de la prosperidad é impulso de nuestras industrias y comercio.

No debemos olvidar tampoco, los ferro-carriles, grandes arterias de progreso que diariamente transportan miles de toneladas de productos, como importación ó exportación de ó hacia todos los puntos de la República.

Cuatro grandes vías férreas, de las más prósperas del país, tocan, terminan, ó tienen en el Rosario su punto de remate ó de partida.

Colocado como está, en un sitio comercial estratégico; con una vía fluvial extensísima y la red de sus ferro-carriles que lo liga con todos los demás centros activos de la República, el Rosario está llamado á jugar un importante rol en la historia comercial del país.

Como dato complementario y para cerrar este título, volvamos á las casas de comercio.

Manifestamos al principio que no fué posible clasificar las casas que figuran en el cuadro sino muy imperfectamente.

Hay una razón más que debemos agregar á las expuestas, entre las varias que dificultaron esa especificación.

En efecto, con la mayoría de las casas de ese género se tropieza con la dificultad de precisar á qué ramo pertenecen, pues casi en todas ellas se nota la pluralidad de artículos. Difícilmente hay modista que no tenga su mercería completa; tiendas donde no se halle calzado; almacén que no venda géneros; ferretería que no expenda productos químicos; casas destinadas á la confección de ropas, donde dejen de faltar en los escaparates obras de arte y hasta perfumería á veces; casas de artículos para hombres, donde no haya de todo, desde la valija hasta el paraguas, y desde el cuello hasta el bastón, pasando por la perfumería, el calzado, aparatos ópticos, lentes, fajas de prescripción médica, etc. Es conocida una cigarrería que expende al público, licores, vinos finos y galletitas.

Muchas y muy complejas son las causas á que obedece esta pluralidad de artículos de venta.

Como todas las ciudades grandes, erigidas en despensas permanentes de donde se surten de todo cuanto han menester los pueblos, y á veces, como en este caso, un extenso radio de territorio circunvecino el Rosario almacena sus productos propios y los importados, en sus vastos depósitos y casas de negocio, á fin de ofrecer mayores facilidades al viajante consumidor ó provisionista.

Los que vienen de fuera, gustan de hallar en una sola casa, si es posible para mayor comodidad, los artículos que necesitan con el objeto de evitarse las demoras consiguientes á los que se ven obligados á andar de una en otra para conseguirlos, y también para hacer una sola factura, lo cual les interesa sobremanera, por cuanto, comprando al por mayor, obtienen fuertes rebajas y no despreciables facilidades.

Hay otras muchas razones que, se remontan al viejo sistema colonial, sobre las que podríamos fundar el origen de esta forma de venta. Pero, como quiera que no hacen al caso en una obra de esta índole, destinada á señalar los efectos con prescindencia de las causas originarias, cuando éstas están de por sí, casi indirectamente determinadas en aquellos, las pasaremos por alto, desde que están al alcance de todo el mundo.

INDUSTRIAS

También es este el primer censo que se levanta sobre la industria rosarina, pero en igualdad de circunstancias y adoleciendo de los mismos defectos que informan la falta de exactitud del tratado en el título *Comercio*.

Con absoluta precisión, no es posible indicar cuantas son las casas, empresas y compañías que se dedican á las industrias.

Pero las que mayores capitales poseen y dan carácter á la actividad industrial del municipio han sido objeto de una minuciosa investigación. Y, en lo que respecta á ese detalle, podemos asegurar, desde luego, que nada se ha descuidado.

Antes de hacer conocer cuales son ellas, creemos del caso hacer una breve reseña ó apuntes sobre el desenvolvimiento de la industria entre nosotros.

El temperamento genuinamente local, hablamos del temperamento nativo, se manifestaba apático é inconstante, desde los primeros albores de esta entidad comercial, con respecto á todo lo que incumbiere á las industrias.

Sin embargo, desde hace tiempo, existían algunas fábricas y empresas, pero todas ellas permanecían estacionarias, no abandonando sus procedimientos primitivos, ni mejorando sus maquinarias y condiciones de trabajo y adelanto.

Tal era, hasta hace pocos años el cuadro de la industria rosarina.

Pero, la reacción no debía tardar. Producida la corriente inmigratoria, que tan felices resultados dió, en el sentido de un progreso real y rápido, afluyeron los capitales extranjeros, más audaces en las iniciativas y más seguros en la acción. Desde luego se apercibieron éstos de las condiciones ventajosísimas y envidiables en que podían operar. El terreno era próspero y la promesa de grandes beneficios los sedujo.

Se instalaron en un momento más de treinta industrias nuevas, que explotaron en una escala amplísima los productos naturales del país.

Así surgieron las fábricas de aceites, de velas, de confites, fideos, arpilleras, carruajes y carros, la refinería de azúcar, fábricas de cigarros y cigarrillos, de municiones y caños de plomo, harinas, balanzas, las graserías, las alpargaterías, alfarerías, aserraderos á vapor, destilerías, broncerías, talabarterías, fábrica de calzado, etc., etc.

Poco á poco, con la mejora de los útiles, maquinarias y material empleado, estas fábricas se pusieron en condiciones de disputarse la competencia del similar extranjero.

Una prueba de ello, lo tenemos en lo que acontece con el azúcar.

La Refinería Argentina fabrica un artículo que llenando las necesidades del consumo, desaloja del mercado la competencia exterior.

Pero, estas ventajas se notan con mayor evidencia en las cervezas. Nuestro producto ha reducido á una nulidad absoluta la importación del artículo extranjero.

El Rosario, posee actualmente varias fábricas que honrarían cualquiera de las más adelantadas metrópolis de la actividad humana.

Hay establecimientos de ese género que giran más de 1.000.000 de pesos.

A continuación van algunos datos que ilustrarán suficientemente los comentarios con que los hemos precedido.

ALIMENTACION

COMERCIO

Almacenes de Comestibles y Bebidas.....	814
Carnicerías	98
Puestos de frutas y verduras	23
Tambos.....	58

INDUSTRIA

Chancherías	16
Cremerías.....	15
Fábricas de confites, galletitas, cafés y especias..	5
» » fideos y tallarines	9
Panaderías, masiterías y despachos de pan.....	101
Yerba elaborada	4

1.143

ALMACENES DE COMESTIBLES Y BEBIDAS

No existe en el municipio ningún otro ramo de comercio que cuente con mayor número de casas que éste.

Las existentes en la actualidad alcanzan al número de 814.

Estas casas venden al por menor toda clase de sustancias alimenticias, vinos, licores, y otros artículos, como ser lozas, porcelanas, etc., etc.

Existen almacenes lujosos y bien surtidos, donde los artículos adquiridos por los compradores se llevan á domicilio, bien acondicionados.

La mayoría de los dueños son italianos y españoles, estando las demás nacionalidades representadas por un reducido número.

Las ventas son al contado, sin embargo, las familias que solicitan libretas, abonan quincenal ó mensualmente sus cuentas.

No existen sociedades cooperativas de éste género, y esto, no obstante, hay casas que giran por sumas elevadísimas, con un capital efectivo que sube á miles y miles de pesos.

CARNICERÍAS

La extensión de la ciudad, hizo necesario el establecimiento de puestos de carne fuera del radio expresamente determinado para cada mercado público, á fin de facilitar el expendio de ese artículo de primera necesidad á los consumidores.

El Poder Comunal ha preocupádose de estos establecimientos que requieren terminantes disposiciones á fin de colocarlos á la altura de aseo é higiene que exigen las casas de esta índole y se ejerce en ellas, la más estricta vigilancia á objeto de que se cumplan las disposiciones dictadas, teniendo severas penas los infractores.

Extractamos á continuación las principales disposiciones de la Ordenanza promulgada por el Honorable Concejo Deliberante Municipal, con fecha 22 de Junio de 1893, reglamentando la instalación de carnicerías en el Municipio:

- a) El local donde se instalen, será cuando menos, de una superficie de veinticinco metros cuadrados (25 m. c.), debiendo ser en edificio de azotea cuya paredes no tengan menor altura que cuatro y medio metros (4.50 m.)
- b) Las paredes de dicho local, deberán estar revestidas con azulejos ó marmol, hasta una altura no menor de dos metros cincuenta centímetros, y los techos deberán llevar un cielo raso de yeso ó bovedilla.
- c) El piso será construído de cemento portland, piedra hamburguesa ó marmol, debiendo en caso de ser construído con los últimos, tener perfectamente tomadas las juntas con portland, de modo que pueda efectuarse el lavado sin producir filtraciones.

- d) El local, tendrá, cuando menos, además de su puerta, una ventana á la calle, de dos metros cincuenta centímetros de altura, por un metro de ancho, la cual llevará postigos cerrados por una tela metálica que permita la libre circulación del aire, y un doble postigo de vidrio para evitar la entrada de tierra.
- e) El mostrador en que se expendan la carne, deberá ser de mármol, montado al aire sobre armazón de fierro, sin que pueda agregársele madera, bajo ningun concepto.
- f) Los ganchos en que se cuelgue la carne, serán de fierro galvanizado y no podrán colocarse á menor distancia de las paredes que la de *setenta y cinco* centímetros, y de *cincuenta* centímetros entre uno y otro, como minimum.
- g) En cada puesto habrá una canilla de agua corriente, bajo la cual se colocará una pileta impermeable. Las aguas de la pileta, así como las del piso, deberán desagotarse por medio de caños que las conduzcan á un sumidero.
- h) El piso deberá tener sus declives convenientes, de modo que al efectuar el lavado del local, el agua tenga fácil salida.
- j) El propietario de cada puesto estará obligado á efectuar el lavado de él, por lo menos dos veces al día y tantas más como sea necesario, para la buena higiene de su establecimiento.
- l) Será absolutamente prohibido que dentro de los puestos duerma persona alguna, ni queden en él durante la noche animales vivos.
- m) En aquellas calles donde hubiese alumbrado á gas ó luz eléctrica, los puestos serán alumbrados por una de éstas, quedándoles absolutamente prohibida otra forma de alumbrado.

PUESTOS DE FRUTA Y VERDURA

En otra sección de este libro, hemos comparado parte del territorio del Municipio y parte del vecino á él, como uno de los mas apropiados para el cultivo de verduras y frutas.

Agregábamos que podía competir en ciertas clases de productos de esa especie con los terrenos más fértiles y abonados de la vecina provincia de Córdoba.

En efecto: las quintas vecinas abastecen de frutas y verduras, no solo á toda la población del Rosario, sinó también á una extensa zona de la campaña.

Los ferro-carriles y con especialidad el Central Argentino y el B. A. y Rosario, cargan todos los días, grandes cantidades de repollos, rábanos, cebollas, tomates, nabos, zanahorias, arbejas, remolacha y gran variedad de fruta con destino á los pueblos situados á veinte y cinco leguas (125 kilómetros) á la redonda del Rosario.

En el Municipio se ocupan de la venta en grande y en pequeño de este artículo, veintitrés casas, designadas con el nombre de puestos de frutas y verduras.

Además abría que agregar á este número el de los puestos establecidos en los mercados, que son los siguientes y así distribuidos:

MERCADO SUD	{	108 puestos interiores, 20 pabellones, y 36 piezas ocupadas por puestos de ese género.
MERCADO NORTE	{	69 puestos interiores y 11 piezas.
MERCADO URQUIZA	{	2 pabellones de 12 puestos, 1 de 8 y otro de 3.
MERCADO MODELO	{	90 puestos interiores.

En estos últimos se consigue también huevos, aves, manteca, queso, etc.

Son relativamente aseados y demandan de la Oficina de Inspección un trabajo constante y prolijo, á fin de que se conserven dentro de las disposiciones comunales y de las prescripciones higiénicas.

Pero esos puestos no los hemos sumado al número de 23 que consignamos por no tener local propio y pertenecer á los cuatro mercados de la ciudad, cuyos edificios están ya anotados en otros sitios.

T A M B O S

Existen cincuenta y tres tambos abiertos al servicio público.

También se hace el reparto de leche á domicilio por medio de vacas que son guiadas por la vía pública.

Además existen cremerías que distribuyen la leche en las casas particulares, cafés, confiterías y otros establecimientos, valiéndose de vehículos apropiados al efecto.

Como estos establecimientos son antihigiénicos, las autoridades dictaron severas disposiciones á fin de que su reglamentación ponga al público á salvo de los peligros que constantemente pueden amenazarlo.

Para que el lector aprecie el estado de aseo é higiene exigidos por el Poder Comunal en estos establecimientos, extractamos las principales disposiciones que contiene la Ordenanza sancionada por el H. C. D. M. con fecha 21 de Septiembre de 1888, reglamentando la instalación de tambos en el municipio:

«No se establecerán tambos en sitios bajos ni húmedos, ó que carezcan de espacios descubiertos, cuya capacidad no debe ser menor de la señalada en el artículo siguiente, evitando, al mismo tiempo, las cercanías de otros establecimientos insalubres é incómodos, en donde escasee la ventilación y la luz. Deben, al mismo tiempo, tener el agua necesaria para la conservación de un aseo perfecto.

»Los establos de los tambos que dentro de la población se establezcan, han de tener sus correspondientes luces y un patio ú otro paraje descubierto cuyo perímetro no bajará de cien metros.

PRIMER CENSO MUNICIPAL DE LA CIUDAD DEL ROSARIO DE SANTA FE

Riá del Rosario

Parque de la Cruz del
Rosario en su nacimiento

Administración del
Riá del Rosario

Estación de C.A.
Rosario S.A.
Estación de C.A.
Rosario S.A.

Estación
de C.A. S.A.
Rosario S.A.

Estación
de C.A. S.A.
Rosario S.A.

Estación
de C.A. S.A.
Rosario S.A.

Estación
de C.A. S.A.
Rosario S.A.

Estación
de C.A. S.A.
Rosario S.A.

Estación
de C.A. S.A.
Rosario S.A.

Estación
de C.A. S.A.
Rosario S.A.

Estación
de C.A. S.A.
Rosario S.A.

Estación
de C.A. S.A.
Rosario S.A.



VISTA TOMADA DESDE EL PERGAMINERÍA EN EL BARRIO ROSARIO



»Todos los establos tendrán de tres á cuatro metros de ancho, desde el pesebre hasta la pared opuesta, y dos metros de frente como espacio reservado á cada vaca.

»Los mencionados establecimientos no podrán contener más de doce vacas, y deben colocarse de tal suerte, que corresponda á cada una el espacio mínimo de 28 metros cúbicos.

»El pavimento estará cubierto de piedra bien labrada y asentada para que forme una superficie igual y unida, ó, en su defecto, de una materia sólida é impermeable: teniendo al mismo tiempo su correspondiente declive hacia el sitio donde deben converger y ser absorbidos los residuos estercoleros.

»Habrá en su punto una rejilla suficientemente espaciosa, para que por ella los líquidos puedan pasar libremente, quedando en la superficie la parte sólida, la que debe ser depositada en aparatos destinados al efecto, para ser removida oportunamente.

»Mientras no esté establecido en la ciudad el servicio de cloacas, estos residuos líquidos serán depositados en sumideros construidos al objeto.

»El techo será de material ó de zinc con canaleta, con cielo raso de madera interiormente, y las paredes deben ser cubiertas hasta la altura mínima de dos metros, de cemento ó cal hidráulica, ú otra materia que evite la humedad y facilite la limpieza.

»Tendrán ventanas en número proporcionado á la extensión del establo, con suficiente luz y dispuestas estas de manera que puedan cerrarse completamente, según las necesidades lo exijan.

»Todo animal que se enferme será sacado del establo para su curación, inmediatamente.

»Semanalmente el veterinario municipal pasará una visita de inspección debiendo informar inmediatamente á la Intendencia sobre el estado fisiológico en que se encuentran los animales de cada establo.

»Las vacas tendrán el suficiente ejercicio para el mejoramiento de la leche.

»No se administrará á los animales existentes en dichos establos, otros alimentos que granos, semillas y pajas de las gramíneas y leguminosas, como ser: salvado y afrecho, heno, trébol, alfalfa, etc.

»Se prohíbe, como inconveniente y peligroso, el uso de la cebada procedente de las fábricas de cerveza, el de residuos de las fábricas de almidón y el de residuos de verduras y demás despojos de sustancias vegetales.

»Las aguas que el ganado beba han de ser corrientes, de las dulces, limpias ó yodadas, y no podrá darse agua de pozo, á no ser que, previamente analizada, á costa de los interesados, resultase saludable.

»Es obligación de los dueños de los tambos, hacer reconocer por un veterinario, una vez por semana, su ganado, y si alguno se encontrase enfermo, debe ser alejado de la población.

»Los animales muertos de enfermedades infecciosas ó infecto-contagiosas, deberán ser quemados en el acto.

»La falsificación de la leche será penada con una multa de \$ 50.— $\frac{m}{10}$, publicándose, al mismo tiempo, en los diarios locales, el nombre del que la hubiese adulterado y la sustancia empleada en ella.»

CHANCHERÍAS

Diez y seis es el número de chancherías abiertas al consumo público en el municipio.

La elaboración de la carne de cerdo en esos establecimientos se hace de acuerdo con las prescripciones de la más estricta higiene, á fin de prevenir los males que el descuido de tan trascendentales preceptos pudieran ocasionar á la salud pública.

Al efecto, están sujetas á un reglamento, observado bajo el más severo control por parte de las autoridades encargadas de velar por su cumplimiento.

En esas casas se elabora toda clase de embutidos, carnes, grasa, tocino, etc.

Los establecimientos de este género tienen que luchar, y luchan, contra la preponderancia del similar extranjero que se importa en grande escala.

No obstante esto, su situación es próspera y proveen del artículo á la vasta zona de los pueblos vecinos al Rosario.

Si se fija un momento la atención en la inmensa población extranjera, que es de suyo aficionada á este artículo, se comprenderá como puede el municipio ofrecer un seguro mercado, tanto á la importación como á la elaboración local.

CREMERÍAS

Hay en el municipio quince casas de cremerías.

De esas quince sólo dos son á vapor.

La bondad del artículo que producen lo prueba el consumo público.

También, en honor á la verdad, es preciso decir que algunas de ellas están montadas á todo costo, y que bien podría considerárselas á la altura de las mejores que existen en el país.

Y al decir de las mejores que existen en el país, debe sobreentenderse, para formarse una idea de lo que son las cremerías del Rosario, que en la metrópoli las hay que pueden competir con las de las primeras capitales del mundo civilizado.

Uno solo de los establecimientos rosarinos de este género tiene cinco sucursales, elegantemente instaladas en distintos parajes de la ciudad.

Este establecimiento, incluyendo lo que expenden sus sucursales, libra al consumo público de 800 á 1.000 litros diarios de leche.

Entre las varias clases de leche que venden, citaremos la leche esterilizada, la maternizada, y otras, que son previamente filtradas, para librarlas de todo germen infeccioso.

Además, fabrican manteca, crema, y otros productos, cuya base es la leche.

FÁBRICA DE CONFITES, GALLETITAS, ETC.

Hay radicadas en el municipio cinco fábricas importantes en este ramo de la industria. Los mejores comentarios que respecto de una podemos hacer, se hallará en la reseña que va á continuación.

“ L A A U R O R A ”

Fábrica á vapor de galletitas, confites, pastillas, caramelos y bombones, cafés y especias molidas. fué fundada en el año 1884. Su capital es de \$ 80.000.

Cuenta la casa para la elaboración de galletitas con una máquina amasadora, dos sobadoras, dos cortadoras y un horno automático de cadena sin fin.

La producción diaria de galletitas es de 2.000 kilos, fabricándose las siguientes marcas: “Aurora”, “Sud Africana”, “La Preferida”, “Aida”, y “Bizcochos Aurora”.

Esta sección da trabajo á 22 operarios.

Para la fabricación de caramelos ocupa 20 operarios, siendo la producción diaria de 800 kilos.

Por medio de 7 pailas se elaboran diariamente 350 kilos de confites.

En la elaboración de pastillas, cuya producción diaria es de 500 kilos, de diferentes clases, están ocupados 7 operarios.

Cuenta en la sección de fabricación de café y especias con 6 molinos y 5 tostadores, pudiendo moler y tostar cada día 3.000 y 2.000 kilos respectivamente.

El taller de hojalatería dá trabajo á 8 operarios, y en él se hacen los envases para los productos de la fábrica.

Para los trabajos necesarios en la maquinaria, moldes, etc., hay un taller mecánico.

En el taller de carpintería cinco operarios se ocupan en hacer los cajones, líos y demás envases.

Tiene también una sección de empaquetamiento, en la que 12 operarios hacen el empaquetamiento del café, pastillas y caramelos.

La fuerza motriz la desarrolla un motor de 36 caballos efectivos.

FÁBRICAS DE FIDEOS Y TALLARINES

Existen nueve fábricas.

No debe extrañar que siendo esta la primera plaza comercial de cereales de la República, la industria que nos ocupa y anexos, haya tomado considerable desarrollo.

Algunas de estas fábricas son de mucha importancia por los perfeccionamientos establecidos en las instalaciones que han llevado la elaboración de las distintas clases del artículo á un alto grado de adelanto.

La producción diaria varía según las necesidades de la plaza, no obstante puede calcularse la elaboración diaria en 10.000 kilos.

Además de surtir la plaza de este producto, tienen mercado en toda la campaña de la provincia, la de Entre Ríos, Córdoba Tucumán y otras.

PANADERÍAS, MASITERIAS Y DESPACHOS DE PAN

Es una industria muy lucrativa cuando los dueños son los que la regentean.

Los establecimientos para la elaboración de pan, etc., están sujetos á ordenanzas especiales que rigen, no tan sólo sobre las calidades y sustancias que se emplean en la manufactura, sino también para el establecimiento, que debe reunir las condiciones prescriptas en esas ordenanzas.

Los locales donde se elabora el pan están colocados dentro de las condiciones de la más severa higiene. Los pisos deben ser impermeables, las paredes estucadas, haciéndose obligatorio el mayor aseo en todos los elementos accesorios.

En las 43 panaderías se elabora aproximadamente 19.716 kilos de harina diariamente. Siendo el precio del pan de 18 á 20 centavos el kilo de primera y de 14 á 15 el de segunda.

Falta agregar al número de 43 panaderías el de 58 establecimientos que expenden pan al público.

YERBA (ELABORACION DE)

Cuatro son las casas de comercio que negocian en este ramo.

El consumo de yerba-mate es tan considerable, no sólo en el elemento nacional, sino también entre el extranjero, que su uso ha producido una fuerte merma en el consumo del café y té.

La industria yerbatera, es decir, la que prepara la yerba amoldándola en la forma y gusto del consumo, prospera notablemente.

Este artículo no viene directamente en las condiciones determinadas para el consumo, sino en parte; pues, se recibe en hoja y los molinos de estas casas se encargan de molerlas, mezclarlas, etc., etc., adaptándola al uso comercial de las plazas á que se destina.

Es curioso advertir que cada provincia tiene su tipo característico de yerba, de lo que resulta que en ciertas partes este artículo es de excelente calidad y malo en otras.

Para que el lector pueda calcular la importancia de esta industria, bastará con que detenga un instante la atención en este cuadro:

ENTRADAS á ROSARIO desde 1.º de Enero á 31 de Agosto de 1901

YERBA

CANCHADA

Paraguayá.....	Procedente de Asunción.....	14.475	bolsas.
Argentina y Paraguayá	» Posadas	18.591	»
Paraguayá.....	» » Buenos Aires.....	347	»
Brasilera tipo Paraguayá.....	» » Montevideo.....	702	»
TOTAL.....		34.115	bolsas.

MOLIDA

Argentina y Paraguayá ..	{	Procedente de Posadas	3.353	
		» » Asunción	50	3.403 bolsas.
TOTAL.....			37.518	bolsas.

Total de kilos 2.363.634

Debe tenerse en cuenta que por la gran seca que asoló al Paraguay, no han venido de esa procedencia ni la mitad de las yerbas que vienen en tiempos normales.

ALOJAMIENTO Y MENAJE

COMERCIO

Hoteles, Rotisseries, Restaurants, Fondas, Posadas y Alojamientos en general.....	116
--	-----

ALOJAMIENTO Y MENAJE

El número de casas de alojamiento es de 116; pero solo 10 hoteles son los que propiamente llenan las necesidades del viajero.

Los edificios que ocupan, son relativamente cómodos é higiénicos, por cuanto al construirlos se ha tenido en estrecha cuenta el objeto para que se les destinaba.

De estos mencionaremos especialmente al Gran Hotel Central, Hotel de Francia y Hotel Universal.

El precio que cobran varia entre 3 á 5 pesos nacionales diarios por persona, comprendiéndose en este precio el desayuno matinal, el almuerzo, la cena y el alojamiento.

Entre las casas en que se sirve comida, figuran en primer término las Rotisserías y Restaurants, algunas cómodas y confortables.

Existen además, y en gran número, fondas y posadas, casas que prestan idénticos servicios que los hoteles, pero que están destinadas á la clase proletaria.

ALOJAMIENTO DE FAMILIAS Y OTROS

Casas de vecindad.....		22
Casas particulares.....		6.598
Casas en construcción y desocupadas		579
Conventillos (más de 5 piezas).....		1.188
Otras casas-quintas		1.208
TOTAL.....		9.595

CASAS DE VECINDAD

Cuenta la población con veintidos casas de vecindad.

Estos edificios son de reciente construcción y, por consiguiente, reúnen todas las condiciones de comodidad é higiene necesarias para hacer de ellas casas seguras para la salud pública.

Existen algunas, en las cuales los departamentos para familias son independientes los unos de los otros.

Esos departamentos son á veces tan ámplios, que pueden ser considerados cada uno como una casa.

No obstante, el número de ellas, no alcanza á llenar las necesidades de la población, razón por la cual es crecida la cantidad de los conventillos habilitados para alojamiento, cantidad que asciende á 1.188.

Los propietarios de ellos perciben una renta mensual, que en muchos casos, al cabo de pocos años, han duplicado el capital invertido en la obra.

Se conocen casas de esta indole en que habitan más de cien personas.

En la calle Rioja y Corrientes se ha construído un edificio, cuyo destino es servir de inquilinato, el cual puede dar albergue á más de trescientos habitantes.

Ese edificio, es un verdadero palacio, tiene tres pisos y es de un estilo soberbio y de un conjunto imponente.

Sus puertas y ventanas, se distribuyen así:

Planta baja	—	23 puertas	y	12 ventanas
Primer piso	—	28 entre-puertas	»	12 »
Segundo »	—	28 »	»	12 »
Bohardilla	25	»	»

Actualmente la renta mensual de esta casa sube á cerca de 1.500 pesos $\frac{m}{n}$ de c./l. pudiendo elevarse á \$ 2.000.

El valor aproximado del edificio y terreno que ocupa es de 180.000 \$ $\frac{m}{n}$ c./l.

CONVENTILLOS

El número de conventillos se eleva á 1188, con un total de 10.048 habitantes.

Tan rápido ha sido el aumento de la población, que muchas de las casas existentes en el municipio, se han ido transformando en viviendas para las clases medianamente acomodadas de la sociedad.

Aunque el número de los construídos en los últimos años, especialmente destinados para

ese objeto y que reúnen todas las comodidades y prescripciones que exigen las leyes, de la higiene, no sobrepasan un 10 %_o, podemos decir que el resto de los conventillos no se encuentran en malas condiciones, debido, muy especialmente, á la rigurosa inspección municipal, que en esas casas se practica diariamente.

Esta pone á cubierto de los males que trae consigo el hacinamiento de las personas y el descuidado aseo.

PLANILLA de las CASAS DE INQUILINATO de 5 piezas arriba existentes en este Municipio

Entre los Boulevares Argentino y Santafecino, existen:

931	Conventillos con piezas.....	7.847
-----	------------------------------	-------

Fuera de los Boulevares:

257	Conventillos con piezas.....	2.201
1.188		10.048

Término medio corresponde 8½ piezas por cada casa de inquilinato.

CUARTOS de BAÑOS dentro de los Boulevares indicados:

727	Conventillos con Baños	1.015
-----	------------------------------	-------

Fuera de los Boulevares:

206	Conventillos con Baños.....	261
204	» entre Boulevares á cumplir	
51	» fuera » » »	
1.188		1.276

Término medio 1 $\frac{2}{3}$ Baños por cada casa de inquilinato.

CASAS de INQUILINATO existentes en el radio comprendido por las calles Dorrego, Boulevard Argentino, Chacabuco y Río Paraná, que es el radio comprendido para el servicio de cloacas.

Existen actualmente:

797	Conventillos divididos en la siguiente forma:
381	» con el servicio de cloacas
416	» sin » » » »
797	

En este año existen Casas de inquilinato.....	1.188
En el año pasado existían.....	969

Aumento en este año....	219
-------------------------	-----

Los conventillos existentes, tienen suficiente y cómoda capacidad para 35,000 personas.

El precio que se paga por alquiler de cada una de las piezas de los conventillos, se puede calcular así:

Entre los Boulevares Argentino y Santafecino: de 8 á 17 pesos $\frac{m}{n}$ c/l.

Fuera de los Boulevares: 7 á 14 pesos la más próxima á los boulevares, y de 6 á 11 los más apartados.

Debe advertirse aquí, que el beneficio del baño, no aumenta para nada el precio del alquiler.

CASAS PARTICULARES

Comprendemos bajo este título todas las casas de familias ocupadas, ó bien por sus dueños, ó bien por inquilinos.

El Municipio tiene 6598 casas de este género, pero hay que añadir á ese número, casi una $\frac{4}{5}$ parte de las 579 que figuran bajo el rubro de «Casas en construcción y desocupadas».

En los últimos tiempos, los hombres de dinero, comprendiendo el gran porvenir de la propiedad en el Municipio, hánse dedicado, abandonando el sistema de colocar el capital en hipotecas, á la construcción de casas de renta.

Calculando por los promedios del progreso alcanzado por la edificación entre nosotros durante los diez últimos años, no es aventurado decir que antes de dos décadas el Rosario habrá duplicado el número de estas casas.

Ahora, en cuanto al promedio de la renta de las mismas, alcanza, por lo general, á un diez por ciento.

Como datos ilustrativos de la expansión lograda durante los tres últimos años en el Municipio por la edificación, damos los siguientes:

CASAS	NÚMERO DE CASAS	Frente calculado en metros lineales
De alto.....	46	963.77
De un piso..	469	6.024.67
TOTALES	515	6.988.44

que agregados á los 850.309 metros de muro, hacen un total de 16.491.52 metros lineales de edificación.

CASAS EN CONSTRUCCIÓN Y DESOCUPADAS

En todo el Municipio del Rosario, y, con especialidad en el Norte y Oeste, la edificación se ha estendido de una manera rápida.

De las 579 casas que corresponden á este título, un poco menos de las $\frac{4}{5}$ partes entran en la primera clasificación, y un poco más de $\frac{1}{3}$ de las mismas, se destinan á casas de comercio. Las demás son para familias.

Como se vé, el total general de ellas puede comprenderse en las propiedades destinadas á producir renta por concepto de locación.

Entre el reducido número de desocupadas, se cuentan no pocas que, recientemente construídas, no habían sido alquiladas aún en la época del Censo.

Para que se comprenda lo que es la edificación entre nosotros y los capitales que hay invertidos en ella, agregaremos que existen personas que poseén más de cien propiedades, entre ocupadas ya, ó en construcción.

Sin embargo una necesidad latente en la edificación no ha sido consultada aún en una forma decisiva por los capitalistas que colocan su dinero en empresas de esta índole: las casas de obreros son escasísimas en el municipio.

Recientemente, varios fuertes propietarios concibieron el proyecto de edificar algunas en los barrios más convenientes para ese fin; pero hasta la hora en que este libro va á ser terminado, nada deja sospechar que ese proyecto haya pasado de la categoría de tal.

OTRAS CASAS-QUINTAS

Las casas-quintas, son las que en número de 1208 están situadas en los alrededores ó en los afueras del municipio.

Las hay de mucho gusto en la edificación, de estilo elegante y vistoso y de crecido valor.

Por lo general, estas casas están ocupadas por familias durante la época del verano.

Podría agregarse que cerca de la tercera parte pertenecen á esa categoría.

Varias son las que cuentan con grandes jardines y ocupan más de una manzana de terreno.

Las restantes más extensas por el área que ocupan, se destinan al cultivo, constituyendo, lo que propiamente se llama quinta.

Como edificios no tienen nada de notables, pero sí, por lo que respecta al cultivo de las distintas clases de verduras, frutas y flores á que se dedican.

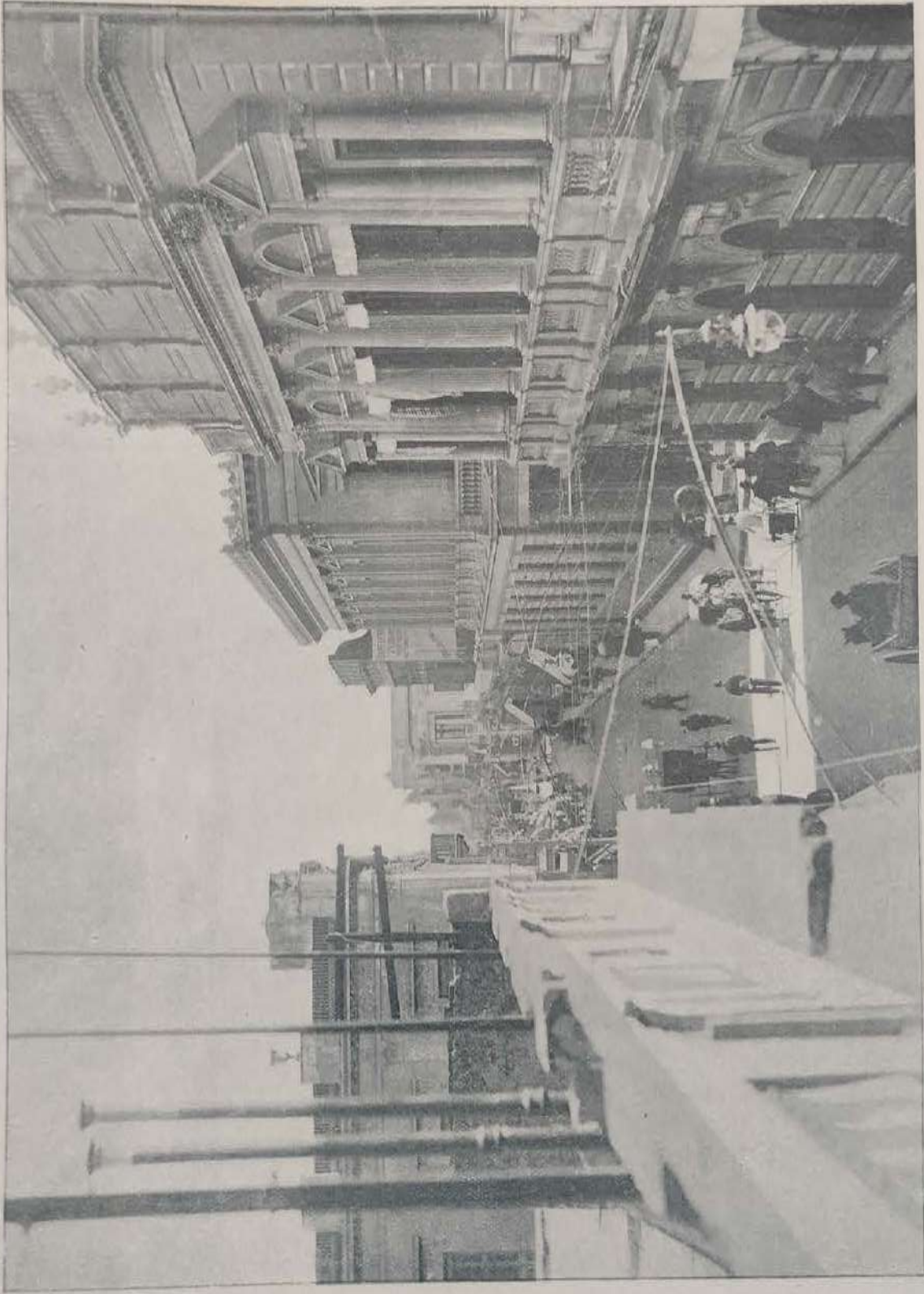

CALLE DE CORDOBA

CIENCIAS, LETRAS Y ARTES

Periodismo: Imprentas á vapor y á mano.....	6
Estudios de Agrimensores	1
» » Arquitectos	6
» » Constructores	8
» » Dentistas	5
» » Decoradores	3
» » Escultores	1
» » Grabadores.....	2
» » Ingenieros	3
Librerías, papelerías y estampas	16
Litografías con motor	3
Marmolerías	8
Consultorios Médicos	34
Almacenes de Música	5
Talleres de Pintores.....	8
Parteras	18
Tipografías	4
Veterinarios	3
TOTAL....	134

PERIODISMO

El primer periódico que vió la luz pública en la Provincia de Santa-Fé, fué la *Gaceta Federal*, en 1819.

Posteriormente ha habido gran número de diarios y periódicos. La libertad de emitir las ideas por la prensa está garantida por la Constitución Nacional. Actualmente existen en el Rosario siete diarios.

Cuatro de ellos aparecen por la mañana y los otros tres por la tarde.

De los primeros tres no aparecen los días siguientes á los festivos. Y el otro aparece todos los días del año, excepto el siguiente al 1.º de Enero, al Viernes Santo, al tercer día de Carnaval, al 25 de Mayo y al 9 de Julio.

Los tres de la tarde aparecen todos los días hábiles únicamente.

Por orden de antigüedad, figuran así:

«La Capital», diario de la mañana, de cuatro grandes páginas cuyo formato es de 80 centímetros de alto, por 59 de ancho. Cuenta treinta y tres años cumplidos de publicidad y es el decano de la prensa nacional.

«El Mensajero», diario de la tarde, de cuatro páginas, formato 66×46, lleva diez y ocho años cumplidos de publicación.

«El Municipio», diario de la mañana, cuatro páginas 80×59 con catorce años cumplidos de existencia.

«El Día», diario de la tarde, cuatro páginas, 64×45, con cuatro años cumplidos de vida.

«La República», diario de la mañana, de ocho páginas, 59×41 con tres años de publicidad.

«El Herald», diario de la tarde, cuatro páginas, 66×46, con un año de existencia.

Se publican además, las siguientes revistas y periódicos semanales, quincenales ó mensuales:

«La Idea» periódico literario. «Revista Comercial y Ganadera». «La Plaza» (comercial). «El Porvenir», periódico literario y de intereses generales, «El Siglo XX». «El Progreso». «El Negro Sinforoso» (satírico). «Revista del Centro Unión Almaceneros» (comercial). «Revista Jurídica» (tribunalicia). «Boletín Mensual de Estadística Municipal». «Sancho» (de caricaturas). «Boletín del Círculo Católico de Obreros». «Gran Guía del Rosario». «Guía General del Rosario;» todos estos, en castellano.

En Idiomas extranjeros se publican:

«Il Cittadino», periódico semanal italiano. «Bollettino mensile della Camera italiana di Commercio ed Arti» y «Deutsche Zeitung» semanario en alemán.

SUCURSAL DE «LA PRENSA»

Por las estrechas vinculaciones que esta sucursal tiene con el periodismo en general, hemos creído conveniente incluirla en este capítulo.

Pero no sería posible darse cuenta de lo que ella significa, sinó explicando en breves palabras lo que es el gran diario metropolitano *La Prensa*.

Este poderoso órgano de publicidad, establecido en Buenos Aires, tiene un tiraje diario de 85.000 ejemplares, más ó menos, y costea un vastísimo personal y abona por derechos una gran suma de dinero.

Tiene una sucursal en París, en la que mensualmente gasta miles de francos.

La que recientemente se ha fundado en el Rosario, se inauguró el 1.º de Mayo de 1901.

Cuenta con un salón de lectura de una superficie de quince metros de largo por cinco de ancho, donde pueden consultarse todos los diarios locales, los de la Capital Federal y muchos del interior de la República y del extranjero.

El servicio noticioso telegráfico de la sucursal, es de verdadera importancia.

No solo se fijan en la gran pizarra los telégramas que recibe de Buenos Aires, sino que se envían los originales á la Bolsa de Comercio y á los Clubs Sociales.

Cuando la noticia recibida es de origen europeo, es inmediatamente remitida al Club de Residentes Extranjeros.

La Prensa tiene una sección, exclusivamente destinada á «Avisos del Rosario».

Casi todos los libros, folletos y revistas editados en esta ciudad, son generalmente enviados á la sucursal, para que figuren en su salón de lectura.

ESTUDIOS DE AGRIMENSORES

Figura solo un estudio de Agrimensor, aunque son innumerables los que ejercen esa profesión, para cuyos despachos ú oficinas se encuentran anexados á otras casas de negocios, ó reciben las órdenes en sus propios domicilios.

Proporcionalmente al desarrollo de la población y la subdivisión del terreno en la ciudad, las colonias agrícolas y ganaderas en toda la zona de esta provincia, la de Córdoba y el Chaco, los agrimensores han ido extendiendo su radio de acción y de actividad, desempeñando importantes servicios en las Mensuras y Amojonamiento de terrenos, campos, colonias, etc., etc.

ARQUITECTOS

Seis son las casas que figuran bajo esta denominación, aunque el número de arquitectos es mayor.

Además de encargarse de la confección de presupuestos para toda clase de obras de albañilería, etc., etc. que ejecutan por su cuenta, se encargan de dirigir los trabajos por cuenta de terceros.

Dado el grado de edificación y las obras de salubridad que este año se han hecho obligatorias en determinado radio de la ciudad, los arquitectos han tenido y tienen mucho trabajo.

CONSTRUCTORES

Existen ocho casas de constructores, quienes abarcan además la herrería, la carpintería, la colocación de cloacas, de aguas corrientes, de gas, etc.

Son propiamente empresas formadas por varias personas, dedicándose cada una á vigilar ó tomar á su cargo la especialidad que comprende la obra requerida.

En los últimos años los constructores han trabajado activamente, debido á los progresos de la edificación y á las diversas manifestaciones de la actividad local, en que esas casas tienen directa intervención.

DENTISTAS

En cualquiera de nuestros cinco estudios de dentistas, se utilizan los más adelantados procedimientos en la materia.

Tenemos estudios montados con toda comodidad y lujo, en los que abundan las sillas y aparatos mecánicos de última invención, y en los que se hacen trabajos de empaste, de emplome á oro, de dentaduras postizas completas, etc., etc.

Podemos agregar que esos estudios han progresado notablemente, y han dejado apreciables ganancias á los profesionales.

DECORADORES

Tres son los establecimientos de este género.

Existe una cuyas obras son tan perfectas, que ha merecido el favor y la consideración pública.

Al par que crece y se desarrolla la edificación y ornato, crecen y prosperan los establecimientos de decoradores.

Son crecidos los jornales que pagan á sus obreros.

ESCULTORES

En las distintas marmolerías de la ciudad, se hacen trabajos de escultura, tales como bustos, pequeñas estatuas alegóricas, etc.

Pero, hablando con toda propiedad, solo tenemos un estudio de escultor.

Este estudio, que no por ser el único se ha impuesto á la consideración pública, sino por el mérito de algunos de sus trabajos, es casa concurrida y próspera.

La mayor parte de los más hermosos monumentos, estatuas y bustos que existen en nuestros cementerios, han salido de ese taller.

Puede decirse aquí, lo que se dice más adelante en el título *Marmolería*; el mármol que con preferencia se trabaja en ellos, es el que procede de la vecina provincia de Córdoba.

GRABADORES

Hay dos talleres de grabadores.

Antes era poco menos que imposible mandar hacer en el Rosario ninguno de los trabajos que se ejecutan en estos talleres, debido á los altos precios exigidos por los mismos.

Cuando se estableció el que actualmente está en la calle de San Martín, se estimuló la competencia, y como consecuencia el abaratamiento de los trabajos.

Los primeros resultados fueron el aumento considerable en el movimiento de esos talleres, evitando que el público encargara no pocas obras importantes á la capital federal.

Poco á poco fueron así perfeccionando sus elementos de trabajo, y, en la actualidad, cuentan con personal é instalaciones de primer orden.

De algunos de ellos, han salido trabajos numismáticos de valor y planchas artísticas que honran ese arte en el Rosario.

INGENIEROS

En todo el Municipio, y según se desprende de las constancias numéricas del censo, solo hay tres estudios de ingenieros.

Pero, debe tenerse en cuenta que en ese número no están comprendidos los que trabajan en las empresas de gas, luz eléctrica, ferro-carriles, obras de salubridad, la Oficina Nacional de Obras del Puerto, establecimientos industriales y compañías de construcciones diversas.

Trabajan bastante, si bien tienen que luchar injustamente con los agrimensores, constructores y otros, que sin poseer el título de ingenieros ejecutan obras y confeccionan planos del exclusivo resorte de éstos.

LIBRERÍAS, PAPELERÍAS Y ESTAMPAS

La mayor parte de nuestras 16 librerías y papelerías son casas que, además de ocuparse de la venta de libros impresos y en blanco para escritorio, artículos y muebles para los mismos, negocian en objetos de bazar, de imprenta y estampa.

Son pocas las casas que puedan en absoluto calificarse como establecimientos de librería ó papelería.

Las principales casas de librería y papelería establecidas en la Capital Federal, tienen sus sucursales en esta.

En este ramo puede decirse que el más exigente tendrá poco qué quejarse por la variedad é importancia de los artículos.

LITOGRAFÍAS

Tres son las litografías á vapor que trabajan entre nosotros.

Son establecimientos perfectamente montados, provistos de maquinarias modernas, y ejecutan muy buenos trabajos.

Sus empleados están bien remunerados, en general.

También en este ramo existen sucursales de casas importantes de Buenos Aires que atienden con regularidad los pedidos que se les haga.

MARMOLERÍAS

Tenemos ocho marmolerías.

Como todas las industrias, esta es una de las que más han prosperado por el desarrollo de la edificación.

El marmol aprovechado es traído generalmente de las canteras de Córdoba, San Luis y Mendoza.

También se trabaja, pero en pequeña escala, el marmol de Carrara y el de algunos otros puntos de Europa.

Además de los beneficios que reportan estas casas á la edificación, trabajan en bustos, lápidas, panteones, columnas de adorno para salas, etc., razón por la que hemos creído que les correspondía figurar en esta sección del libro.

M É D I C O S

Nuestros consultorios médicos son treinta y cuatro.

Pero es necesario advertir que algunos de esos consultorios cuentan con dos y tres médicos cada uno.

El sistema que siguen para atender al público es el ya conocido en toda la República y otras partes: cada consultorio tiene designadas sus horas de la mañana y de la tarde para recibir y atender á los pacientes.

No se conoce ninguna de esas casas de tratamiento en que se hospeda á los enfermos bajo la garantía exclusiva de los médicos que las regentan, lo que abona en favor del servicio de nuestros hospitales.

Algunos médicos tienen establecidas salas especiales para consultas y para operaciones, pero generalmente estas se realizan en los hospitales, donde la comodidad y el cuidado que requiere todo enfermo pueden satisfacer mejor, ó en casa de los pacientes cuando ellos tienen los medios necesarios para asistirse.

Entre los treinta y cuatro consultorios anotados, más de la mitad pertenecen á médicos extranjeros que han cursado en Europa y han revalidado sus diplomas en nuestras facultades.

M Ú S I C A (ALMACENES DE)

En este ramo están comprendidas las casas en las cuales se vende toda clase de instrumentos de cuerda, de bronce, de teclas, etc., etc., y las partituras y libretos impresos.

En los últimos diez años, en las 5 casas existentes se han vendido centenares de pianos é instrumentos de música, los cuales importan respetables sumas.

Y no creemos exagerar la verdad de los hechos, diciendo que apenas hay casa de familia más ó menos acomodada, donde no se encuentre un piano ó mandolín, instrumentos sumamente comunes entre nosotros.

Esto prueba y corrobora lo manifestado en las líneas que anteceden, á saber: que el movimiento de las casas de música es cada día más activo y, por lo tanto, más beneficioso.

P I N T O R E S

No sabríamos decir hasta qué punto es justo calificar en el Rosario á la pintura como un arte.

Si bien es cierto que hay nueve casas de pintores, estos se entregan más bien al nego-

cio de la pintura en la forma menos propicia para calificar de artísticos sus trabajos, por cuanto se ocupan preferentemente de embadurnar paredes á grandes brochazos, de hacer letreros sencillos, de conformidad á lo que se les solicita, y, en muy raras ocasiones, de barnizajes ó decoración de techos, zaguanes y salas.

Sin embargo, existen dos talleres de pintores, los cuales se encargan con preferencia de los *affiches* en las paredes ó de cuadros de *reclame*.

Uno de esos talleres ha logrado nombradía por algunos de sus trabajos.

Hay, sin embargo, un estudio de pintura destinado á la enseñanza pública, donde actualmente aprenden ese arte más de treinta hijos de este pueblo.

Recién ahora, con la instalación de este estudio, se ha despertado un tanto la afición á la pintura, arte al que se ha mostrado siempre refractaria la población.

Este fenómeno es difícil de explicar satisfactoriamente en un pueblo que, hace apenas un año, presentó en la "Exposición de Artes y Labores", organizada por la distinguida dama Señora Petrona Centeno de Centeno, con fines caritativos, más de treinta preciosos cuadros, todos ellos obra de inteligentes señoritas de la localidad.

El taller de estudio de que nos hemos ocupado, está situado en la calle Santa Fe, y los alumnos que lo frecuentan han hecho apreciables progresos en menos de un año de tiempo.

Entre ellos hay algunos que demuestran excepcionales condiciones para el arte de la pintura.

Un dato halagüeño: éstos, precisamente los sobresalientes, son rosarinos.

P A R T E R A S

En número de diez y ocho figuran los estudios y consultorios de parteras

Algunas de esas casas cuentan con más de una partera, lo que eleva el número de estas á veintiseis.

Recientemente acaba de instalarse un estudio más en el que se reciben pensionistas, lo que dá para el Rosario el número de tres casas de ese género.

Las parteras tenían antes más trabajo que al presente, debido á que muchos médicos se dedican ahora á la obstetricia.

Cursan generalmente los estudios y se reciben en la Universidad de Buenos Aires y la de Córdoba.

Las que vienen de fuera con diplomas extranjeros, están obligadas á revalidar el título dando exámen ante el Consejo de Higiene.

TIPOGRAFÍAS

En el arte tipográfico no puede el Rosario competir con la metrópoli.

No obstante, posee cuatro establecimientos en los que, con mayor ó menor perfección, pueden ejecutarse trabajos de todo género.

Uno de los establecimientos de que nos ocupamos, posee varios centenares de miles de pesos, en edificio, instalaciones, maquinarias y elemento.

Esta casa se fundó hace varios años, y ha tomado parte activa en casi todos los trabajos tipográficos de aliento que se han hecho en el Rosario.

Las imprentas de algunos diarios que no están incluídas aquí, también ejecutan obras análogas.

Una de ella, tiene renombre por la baratura de los precios y el numeroso material y elementos de que dispone.

Tenemos también una casa, que además de su completo surtido de papelería, librería, etc., compite con las mejores litografías de la localidad.

Pero, esa casa, no es sinó la sucursal de una de las más reputadas litografías de Buenos Aires.

De lo dicho se desprende que, en todo aquellos trabajos de aliento, en que el buen gusto estético y el arte están de por medio, somos del todo tributarios porteños.

VETERINARIOS

Hay radicados en el Municipio tres veterinarios con estudio abierto al público.

Dos de ellos, han cursado su carrera en Europa y uno en la Escuela Agrónoma-Veterinaria de Santa Catalina (Prov. de Buenos Aires).

Está demás decir que prestan importantes servicios á la ganadería de casi todas las principales estancias de la provincia, á donde son llamados para inmunizar, operar y cuidar las haciendas.

Practican toda clase de operaciones y dos de ellos preparan vacunas y sueros.

La ciudad disfruta de los beneficios de una droguería veterinaria, instalada por uno de ellos, droguería en la que pueden conseguirse todas las preparaciones é instrumentos necesarios para el cuidado y tratamiento de los animales.

ESTABLECIMIENTOS VARIOS

COMERCIO

Afinadores de pianos.....	2
Almacenes Navales.....	5
Aparatos de fotografías.....	1
Armerías y Cuchillerías.....	3
Barberías y Peluquerías.....	148
Casas de compra-venta.....	2
Cigarrerías.....	26
Corralones de cal, baldosas y barillas.....	3
Depósitos de carbón y leña.....	84
» » cereales y frutos.....	6
» » máquinas de coser.....	4
Despachos de bebidas.....	16
Ferreterías.....	11
Joyerías y Relojerías.....	17
Jugueterías.....	7
Lotería (venta de).....	23
Lustradores de calzado.....	24

Suma y sigue..... 382

COMERCIO

	<i>De la vuelta....</i>	382
Negocios y Talleres varios		295
Pájaros y Aves (Venta de)		1
Semillas, plantas y flores (Venta de).....		5
Talleres de planchado (de 10 oficiales).....		2

INDUSTRIA

Alfarerías		3
Broncerías.....		8
Canasterías.....		4
Carpinterías.....		33
» de ribera y calafate.....		1
Cartonerías.....		2
Colchonerías.....		11
Curtiembres		13
Escoberías y plumerías.....		13
Establecimientos insalubres.....		54
Fábricas de baldosas.....		1
» » billares.....		1
» » vidrios y espejos.....		3
» » confites.....		1
» » camas.....		1
» » fuegos artificiales		2
» » coronas fúnebres.....		2
» » carbón artificial		1

<i>Suma y sigue....</i>	839
-------------------------	-----

INDUSTRIA

	<i>De la vuelta....</i>	839
Fábrica de cola.....		1
» » carruajes y carros.....		14
» » polvo de ladrillo.....		2
» » baules.....		2
» » balanzas.....		2
» » asfalto.....		1
» » refrescos y soda.....		4
Fotografías.....		5
Herradores.....		25
Herrerías.....		21
Hojalaterías.....		16
Hornos de ladrillos.....		31
Mueblerías.....		18
Talabarterías.....		10
Tonelerías.....		1
Tornerías.....		6
Triperías.....		3
Velerías y Tolderías.....		5
Yeserías.....		3
	<i>Total....</i>	1.009

AFINADORES DE PIANOS

Los afinadores de pianos son personas que además de encargarse de todo lo que atañe á ellos, se ocupan también de afinar toda clase de instrumentos.

Dado el número abundante de pianos que existe en el Municipio, el trabajo de estos es considerable, máxime si se piensa que la población cuenta tan solo con dos afinadores.

ALMACENES NAVALES

Se cuentan en el número de cinco.

Estas casas se encargan de la confección de velas para buques, toldos, costura y colocación de alfombras, etc., etc.

En ellas se encuentran toda clase de artículos para buque, aun cuando éstos se proveen en general de las ferreterías.

APARATOS DE FOTOGRAFÍAS (VENTA DE)

Hay una sola casa que se ocupa de la venta de aparatos de fotografías á los aficionados y profesionales.

Este establecimiento posee un completo surtido de las últimas novedades del ramo, y su situación actual es próspera.

ARMERIAS Y CUCHILLERIAS

Llega á tres el número de estas casas, que son verdaderamente importantes por la variedad y clase del surtido que proveen al público, surtido proveniente de las más renombradas fábricas inglesas, francesas y alemanas.

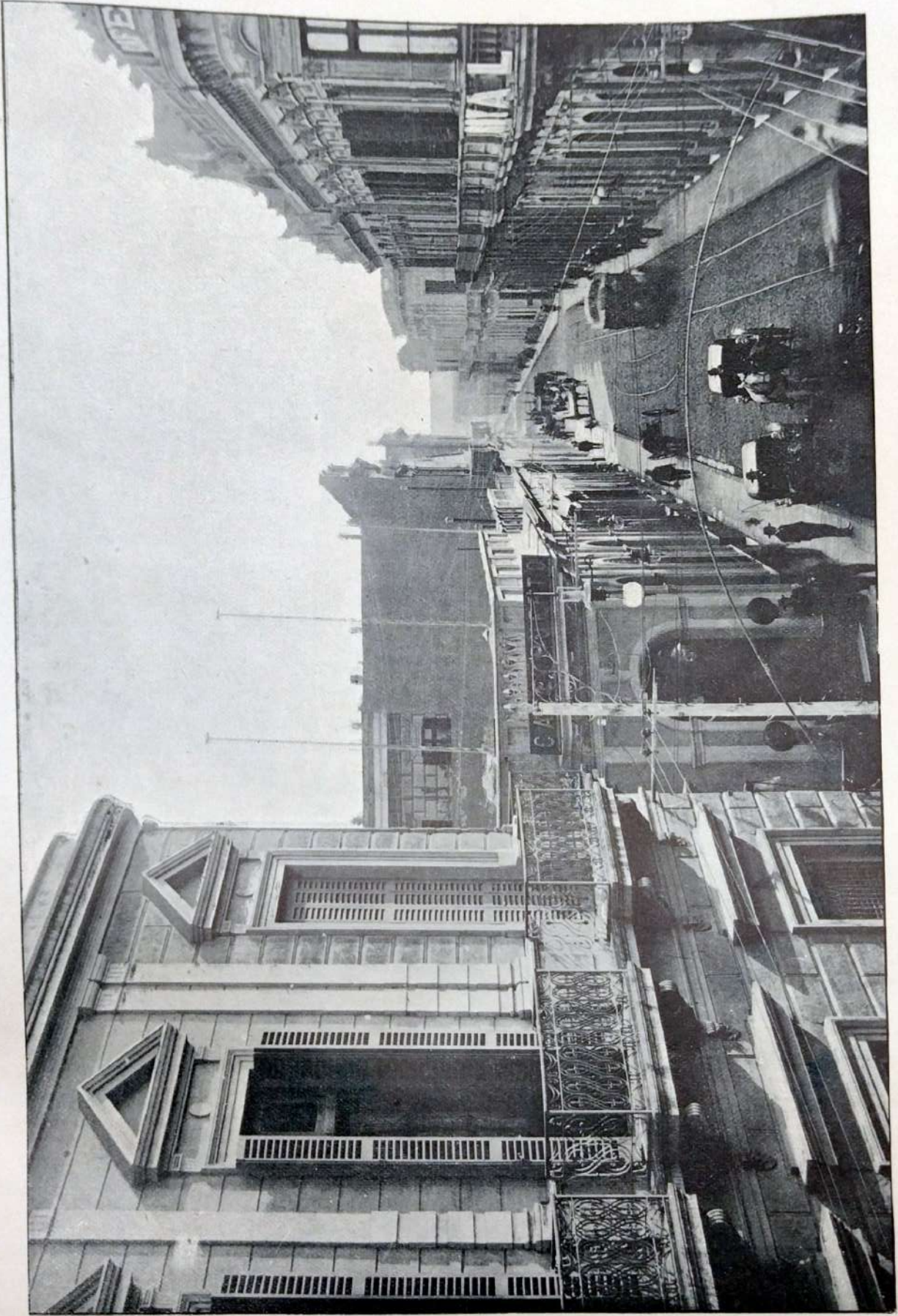

CALLE SAN LORENZO

BARBERIAS Y PELUQUERIAS

Tenemos ciento cuarenta y ocho peluquerías y barberías.

Hay algunas de lujo donde nada deja de satisfacer al más exigente buen gusto y á la higiene.

En esos establecimientos, además del salón interior donde se encuentran los oficiales al servicio del público, tienen á su frente é independiente de aquel, escaparates y armarios que contienen toda clase de artículos de bazar, ropa para hombre y perfumería.

CASAS DE COMPRA-VENTA DE ARTICULOS USADOS

Numerosas eran las casas que se ocupaban de este género de negocio, pero la fundación del Banco Municipal de Préstamos y Caja de Ahorros, ha venido á hacer casi innecesaria su existencia. Actualmente solo existen dos que se ocupan del ramo.

Antiguamente las casas de compra-venta de artículos usados, desempeñaban más bien las funciones de casas de empeño, cobrando un crecido interés de 5 á 10 % mensual sobre los anticipos de dinero que hacían sobre prendas, muebles, objetos etc.

Las casas existentes se reducen á compras y ventas de artículos usados, y no anticipan dinero, por cuanto las operaciones de esta clase, solo está autorizado á hacerlas el Banco Municipal de Préstamos.

CIGARRERIAS

Estas casas de comercio son las que representan uno de los ramos importantísimos de la industria rosarina.

La venta de cigarrillos es enorme; en ninguna parte del mundo con relación á la población, se gasta tanto dinero en tabaco como en el Municipio.

Se fuma tabaco de todos los países, y con especialidad el tabaco habano en cigarros y mezclado con tabaco del país, en cigarrillos.

Un hecho curioso debe mencionarse sobre este comercio, que deja evidenciados los beneficios que reporta á los que lo ejercen: no se ha producido caso alguno en que haya quebrado una casa de esta indole.

De este ramo existen 26 casas, algunas de las cuales giran muchos miles de pesos.

CORRALONES DE CAL, BALDOZAS Y BARILLAS

Hay en el Municipio, tres corralones de cal, baldosas y barillas: todos ellos importantes. Es variado el surtido de baldosas y barillas para cerco de procedencia nacional y extranjera, utilizadas en las distintas clases de las construcciones.

Con los progresos diarios de la población en nuestra provincia, este negocio es muy lucrativo.

El número de casas que figuran como negociando con estos artículos, es solo de tres, pero recordamos que otras casas que están comprendidas bajo otra especificación, venden también cal, barillas y baldosas.

DEPÓSITOS DE CARBÓN Y LEÑA

Las 84 casas establecidas para la venta de carbón y leña pertenecen en su mayoría á vascos, españoles é italianos.

La leña y carbón que expenden la reciben generalmente de los montes del Norte de la Provincia de Córdoba y del Chaco.

Abunda la leña de calidad superior y á bajo precio que reemplaza en gran parte el uso del carbón mineral.

La leña viene en grandes trozos que los encargados de la venta reducen en los aserraderos que al efecto poseen, al tamaño conveniente de uso en plaza.

Este negocio es muy lucrativo porque la mayoría de los dueños del ramo, son personas que comenzaron sin capital y hoy están convertidos en ricos propietarios.

DEPÓSITOS DE CEREALES Y FRUTOS

Estas casas ofrecen poca importancia, tanto por su capital como por el monto de transacciones, porque son casas que venden por menor.

Las partidas de lino, trigo, maíz, harinas, etc., se depositan en los seis grandes depósitos existentes sobre la costa del Paraná, desde donde directamente se embarcan para el extranjero.

DEPOSITOS DE MAQUINAS DE COSER

Aún cuando sólo figuran cuatro casas de esta categoría, muchos son los establecimientos que también venden máquinas de coser.

Este artículo se introduce de Norte América, Alemania é Inglaterra, siendo su colocación en plaza facilísimo.

Para hacerse una idea del enorme movimiento de este artículo, bastará decir que casi no existe casa de familia que carezca de ella.

Estos datos no son exagerados, antes bien, se resienten de falta de extensión y detalle. Existen en el Rosario varios miles de costureras que tienen máquinas.

Las casas que las venden, para facilitar la adquisición por parte de las familias pobres, las ceden con sólo firmar compromisos de cuotas semanales y reducidas.

En esta forma, y como el Rosario cuenta con tantos registros, casas de modas, sastrerías, establecimientos de confección, ropa blanca y otros, la máquina de coser se ha generalizado en grande escala.

El gremio de costureras, que trabaja ropa para estas casas, es, entre nosotros, numerosísimo, encontrando en la máquina un medio de subsistencia que libra de las angustias de la escasez á muchas familias pobres.

DESPACHOS DE BEBIDAS

Llamará la atención la constancia del número de despachos de bebidas abiertos al público en el municipio.

Propiamente hablando son sólo diez y seis.

Para una población de 112.000 almas, la escasez de negocios de esa índole debe parecer verdaderamente curiosa.

Y no sólo curiosa, sino que se dudará de ella, máxime si se recuerda el número de extranjeros aquí radicados, pues se sabe que ese elemento y la mano de obra, constituidos en su mayoría por europeos, gasta mucha bebida espirituosa.

Pero esta carencia de casas del ramo que nos ocupa, tiene su explicación.

La ciudad cuenta con muchas y grandes confiterías, cafés, bares, almacenes y boliches, que también se dedican, ó que se dedican exclusivamente, al despacho de bebidas.

Por eso, los que sólo se han habilitado para expendio al por menor de toda clase de licores, son sólo diez y seis en todo el municipio.

Nada más numeroso en el Rosario, que el ramo de almacenes; y no hay una sola que no tenga anexado un mostrador de despacho de bebidas de todas clases.

Los cafés y los bares tienen casi por sólo objeto este mismo negocio.

Además, los clubs y otros establecimientos sociales ó agrupaciones gimnásticas, de es-

grima, de literatura y otros recreos, cuentan también con buffets especiales para el servicio de licores á los asociados y visitas.

En esa forma se comprenderá ahora el por qué son, al parecer, tan escasos los despachos de bebida en la población.

FERRETERÍAS

Las ferreterías de la ciudad, que suman el número de once, son importantes casas de comercio, que poseen fuertes capitales.

Además del ramo de ferretería se encuentra en ellas pinturas, barnices, papel pintado, varillas, vidrios, cristales, algunos productos químicos, aceite para máquinas agrícolas, pólvora, marcos para cuadros y muchos otros artículos.

Las principales operaciones que realizan, las efectúan con casas establecidas en la ciudad, campaña y pueblos de la provincia.

JOYERÍAS Y RELOJERÍAS

Diez y siete son las casas de este ramo de comercio.

La mayoría ocupan lujosos establecimientos donde la venta de brillantes, perlas y piedras preciosas de toda clase, lo mismo que la de relojes, cronómetros de valor y de toda clase de alhajas ha adquirido un desarrollo extraordinario.

JUGUETERÍAS

Además de las siete que existen deben mencionarse los bazares que también venden gran cantidad de juguetes para niños.

Estas casas realizan buenos negocios y prosperan, porque importan el artículo de Alemania, donde lo compran á muy bajo precio, vendiéndolo aquí con toda facilidad y con crecido beneficio.

LOTERÍA (VENTA DE)

Entre las veintitrés casas que se ocupan de la venta de billetes de lotería, figuran algunas cuyo principal negocio no es propiamente la venta de billetes, sino que se ocupan de otros ramos de comercio.

Aunque la venta está autorizada en lo que respecta á la Lotería Nacional, cuyos fines son de beneficencia, se venden clandestinamente otras loterías del país ó extranjeras, que producen buenas ganancias á los encargados de la venta.

La policía ha dado y da continuamente serias batidas, de acuerdo con el poder comunal, á los vendedores y casas en que se encuentran billetes de ese género de loterías.

Sin embargo, hasta hoy ha sido poco menos que imposible extirpar este negocio por cuanto siempre hay loteros que se atreven á desafiar los resultados y consecuencias de la contravención, instigados por el lucro que obtienen con las jugadas clandestinas.

Mientras que la Lotería Nacional sólo les da como beneficio un 7 %, ellas obtienen un 14 ó un 16 por las consideradas como clandestinas.

Las que caen bajo esta denominación, son: las de San Luís, Dirección de Tierras, La Rioja, el Paraguay y la de Montevideo.

Hay también loterías autorizadas por algunas municipalidades, loterías creadas para el fomento de la tierra, cuyos premios consisten en lotes cultivables, los cuales solamente pueden venderse en la zona en que la municipalidad autorizante ejerce el poder comunal.

Algunas de estas loterías se venden fuera de ese radio, y desde ese instante caen bajo la acción prohibitiva de las disposiciones dictadas al respecto.

La ciudad del Rosario es una de las que más dinero invierte en esas jugadas.

Como dato curioso, diremos que las 3/10 partes de los premios anuales, se quedan aquí, y el resto, en todo el territorio de la República.

LUSTRADORES DE CALZADO

Los salones de lustrar calzado abiertos al público, suman el número de 24.

NEGOCIOS Y TALLERES VARIOS

Bajo este título hemos comprendido todos los negocios y talleres cuya clasificación razonada no ha sido posible establecer, por cuanto se trata de casas de reducidísimo capital y en los que se hace un poco de todo.

Las casas comprendidas en esta denominación alcanzan al número de doscientas noventa y cinco.

La mayoría de estos negocios y talleres se dedican á la reparación, compostura y colocación de utensilios, maquinarias y aparatos de todas clases.

No tienen, pues, industria ó ramo de comercio definido, y su actividad es tan parásita y simplemente vegetativa, que las investigaciones que debían haberse realizado para determinar su especie y categoría hubieran resultado infructuosas y del todo innecesarias.

PAJAROS Y AVES (VENTA DE)

En la ciudad sólo figura una casa para la venta de pájaros y aves.

Sólo se pueden conseguir en ella las aves de las regiones más cercanas de la provincia y unas que otras del Chaco y Tucumán.

Comercia principalmente con los jilgueros y canarios, estos últimos importados.

SEMILLAS, PLANTAS Y FLORES (VENTA DE)

Las casas de este ramo han tomado gran incremento por los innumerables pedidos de la campaña.

El fomento de la inmigración en la vasta zona colonizada de la provincia es una consecuencia de su desarrollo en tan crecido número.

Cinco son las que venden semillas de todo género, y quince, plantas y flores.

TALLERES DE PLANCHADO

Aunque sólo figuran dos talleres de planchado con más de 10 oficialas, el número de planchadoras en el Rosario asciende á 558 argentinas y 210 extranjeras.

Estos talleres están comprendidos en la clasificación de talleres varios, por cuanto su escasa importancia no merece especial mención.

A L F A R E R I A S

Tan rápido ha sido en estos últimos tiempos el progreso de la edificación como el desarrollo de los jardines, que las tres alfarerías con que cuenta la población, tienen sobrados pedidos de los diversos artefactos y macetas que producen.

Esta industria está llamada á tener en breve un porvenir importante en el municipio, cuando los vastos proyectos de mejora edilicia, en el ornato de la ciudad, y embellecimiento de los paseos públicos, se pronuncie definitivamente, siguiendo el impulso que se le ha dado.

B R O N C E R I A S

Alcanzan á ocho las broncerías.

Muchos de esos establecimientos cuentan con una completa y moderna instalación de máquinas, cuyos trabajos en nada desmerecen de los extranjeros.

En los talleres trabaja en gran parte el elemento nacional, cuyos operarios ganan buenos jornales.

C A N A S T E R I A S

Son cuatro y confeccionan toda clase de artefactos que se relacionan con esa industria.

Trabajan por centenares los cestos en toda forma y estilo, sillas de fantasía y una completa variedad de artículos.

Aunque esta industria está muy adelantada por existir la materia prima en el país, á precio conveniente y en gran abundancia, se importan algunos artículos del extranjero, por cuanto la obra de mano cuesta mucho más cara entre nosotros.

C A R P I N T E R I A S

Alcanza á treinta y tres el número de las carpinterías á mano, y á siete el de carpinterías á vapor.

Advertimos aquí que existen muchos talleres donde se trabaja en reducida escala.

Pero como quiera que ellos se entregan, no sólo á la carpintería propiamente dicha, sino que pluralizan los oficios, no debemos comprenderlos en el gremio.

En cuanto á los oficiales cabe manifestar que los hay excelentes en la ciudad.

De esto puede juzgarse por la clase de obras que ejecutan, obras que compiten con las extranjeras en solidez, elegancia y buen gusto.

Actualmente la importación ha decrecido notablemente y este hecho se debe á la causa que acabamos de apuntar.

Los establecimientos á vapor proveen en gran escala á las mueblerías y los pedidos de clientela de la ciudad y campaña.

Uno de los oficios manuales mejor remunerado, siempre que el obrero sea bueno, es el de carpintero.

CARPINTERIA DE RIBERA Y CALAFATE

Además de las carpinterías que dejamos consignadas, existe una cuyo exclusivo objeto es efectuar las reparaciones y composturas de urgencia que requieran los buques que arriben á nuestro puerto.

Carece de toda notoriedad, pues los elementos con que cuenta son muy escasos y deficientes, no pudiendo por ello, efectuar reparaciones de importancia en los buques de alto calado. No obstante, al cabotaje le presta buenos servicios.

CARTONERIAS

Esta importante industria proporciona trabajo á muchas mujeres y niños.

Hay una serie de pequeñas industrias que se relacionan con la cartonería, y todas ellas tienen entre nosotros un desarrollo más ó menos próspero.

Los artículos extranjeros, tan aceptados antes aquí, cuando esta industria nacía apenas en la ciudad, no tienen ya ingreso alguno, aunque la materia prima sigue viniendo aun en gran parte del exterior.

Contamos solo con dos cartonerías, pero estas bastan para satisfacer la demanda general.

COLCHONERIAS

Son once las colchonerías que trabajan en la ciudad.

Estas casas, además de ocuparse de la fabricación de colchones, almohadas de lana, cerda y pelo, tienen á la venta camas de fierro, sillas, mesas, y otros artículos del ramo.

CURTIEMBRES

La ciudad posee trece curtiembres.

Es una industria que ha tomado un desarrollo importantísimo y aún cuando del extranjero se importan algunas pieles curtidas, no está lejana la época en que nuestros productos que ya satisfacen las necesidades propias, se exporten también al exterior.

Para que el lector pueda darse cuenta del grado de importancia de esta industria, ofrecemos un cuadro demostrativo de los productos que aproximadamente se elaboran por año en la ciudad y de las maquinarias que posee una de las curtiembres que más trabaja.

Nota de maquinarias, edificio, y cueros que se elaboran en la principal curtiembre del Rosario:

TERRENO sobre la barranca del Río Paraná, calle Berruti:

65 metros de frente por 600 metros de fondo hasta el río, todo cercado con alambre, un galpón de material en cal, 88 metros de largo por 20 de ancho para la curtiembre, 6 metros alto, piso de piedra; 2 galpones material para salero y piletas, chimenea material, 35 metros de altura.

150 metros en casa habitaciones para obreros, compuestas cada una 5 metros cuadrados, todo material de primera y pisos de tabla.

Piletas, caleros, vía Decauville, terraplén hasta el río, etc.

MAQUINARIAS :

3 tambores foulones de madera y engranaje de hierro.

6 aspas para dar colores.

2 máquinas para descarnar carneros.

1 » Noteramericana para dividir cueros.

1 » francesa » » »

1 » » » cilindrar »

1 » » » cuadrillar »

1 » del país » raspar »

- 1 máquina margarita.
 1 » estirar.
 1 sierra vertical para cortar madera gruesa de quebracho colorado.
 1 » circular » » » » » »
 1 » para triturar » » » »
 1 motor y caldera "Ruston Proctor", 60 caballos nominales de fuerza (sistema Norteamericano).

FABRICACIÓN ANUAL más ó menos:

Cueros vacunos grandes para suelas.. ..	10.000	más ó menos.
» vaquetas y vaquillonas	4.000	»
» becerros varias clases.. .. .	8.000	»
» caballos	4.000	»
» cabras.. .. .	10.000	»
» carpinchos	4.000	»
» carneros	60.000	»
» perros y otros	1.500	»
» salados para exportación	12.000	»

OPERARIOS :

De 50 á 100, según estaciones.

ESCOBERIAS Y PLUMERIAS

Aunque no cuentan con fuerte capital, viven en negocio activo las trece casas que se dedican á la fabricación de escobas y plumeros.

Siendo del país el material que emplean en sus artículos, el costo de esos útiles es relativamente barato.

El mayor consumo se hace generalmente de las clases más finas.

ESTABLECIMIENTOS INSALUBRES

Los establecimientos clasificados bajo esta denominación y que ofrecen peligro para la salud de los habitantes, asciende al número de cincuenta y cuatro.

Como en ellos se elaboran productos y sustancias que requieren la más absoluta higiene, por la fácil descomposición de los materiales y residuos animales que emplean, están bajo la inmediata inspección de la Municipalidad.

FABRICA DE BALDOSAS

Existe una fábrica, pero en la actualidad no funciona por falta de dirección. Se gestiona la formación de una Sociedad Anónima que le dé nuevamente el impulso de antes. Tiene elementos necesarios para fabricar diariamente:

15.000	tejas uso Marsella
15.000	ladrillos prensados
20.000	id. huecos
10.000	baldozas para piso
200	metros caños para cloacas

molduras, terra-cotta, etc. etc.

De estos datos puede deducirse la importancia del establecimiento y la que será una vez que entre á accionar en una forma decisiva, y con una dirección segura é inteligente.

FABRICA DE BILLARES

Cuenta largos años de existencia una fábrica de billares que es la que ha proveído durante mucho tiempo á la mayoría de los establecimientos comerciales de la ciudad, campaña y provincias del interior.

Emplea en la construcción de esas mesas gran parte de maderas del país.

En la actualidad ha disminuído considerablemente la demanda y la fábrica no tiene ya la importancia de otros años.

FABRICAS DE VIDRIOS Y ESPEJOS

Es una la fábrica de espejos que, por el perfeccionamiento de los artículos que produce ha alcanzado gran desarrollo en los últimos años.

Usa los procedimientos más modernos y cuenta con elementos de primer orden. De ahí, que la fabricación de las distintas clases, tamaños y formas de espejos finos y ordinarios, reemplaza ventajosamente, por el precio, la importación extranjera.

La industria de vidrios y cristales no ha llegado aún á producir el material necesario para esta clase de artículos siendo de procedencia extranjera los vidrios y cristales empleados en esta fábrica.

Las ventas del establecimiento se elevan á \$ 10.000 mensuales y tiene en esta plaza y provincias, representantes que atienden cualquier pedido.

Además de la fábrica de espejos, hay otras dos de vidrios, cuya producción no carece de alguna importancia por cuanto en ella se produce variedad de artículos, y envases con ese elemento.

FABRICA DE CONFITES

Existe una fábrica de confites que cuenta con todas las maquinarias más perfeccionadas para la elaboración de las diversas clases de confites y caramelos.

Provée especialmente á los almacenes por mayor, quienes á su vez revenden á los minoristas que son los intermediarios para con el consumidor.

La fabricación de este artículo es considerable, pues su demanda se eleva á varios miles de pesos mensuales.

FÁBRICA DE CAMAS

Solo se conoce una fábrica de camas, utilizando en sus trabajos, la madera y el hierro. Las fábricas de todas las clases y formas conocidas.

Fabrica también juegos de jardín, mesitas, lavatorios, etc., etc.

La importancia de sus elementos y su capital, la colocan en inmejorables condiciones para que sus productos, sólidos, elegantes y baratos, desalojen totalmente la importación.

La superficie de la fábrica, con sus extensos depósitos para muestras de sus productos, ocupa aproximadamente una extensión de 4000 metros cuadrados.

Trabajan actualmente en ella 35 operarios que perciben buen jornal.

La producción anual se estima como término medio en \$ 250.000.

FABRICAS DE FUEGOS ARTIFICIALES

Existen dos en el Rosario, sujetas á las reglamentaciones vigentes sobre casas y depósitos que pueden implicar un peligro para la población.

Ninguna de ellas puede considerarse como un establecimiento completo, pues el arte de

la pirotécnica, fuera uno que otro día de las festividades patrias y alguna vez religiosas, solo se reduce á la fabricación de bombas.

En cuanto á la demanda de esta última clase de artículo es abundante, pues, todos los pueblos y villas situados á cuarenta y más leguas á la redonda del Rosario, se proveen aquí para sus fiestas religiosas, remates, solemnidades patrias, etc., etc.

FABRICAS DE CORONAS FÚNEBRES

Tan generalizado está entre nosotros la costumbre de usar las coronas en cortejos fúnebres, que la fabricación de ellas en la ciudad causa un activo movimiento en las dos fábricas con que contamos, dejando buenas ganancias á los fabricantes.

FABRICA DE CARBON ARTIFICIAL

Cuenta el Municipio con una fábrica de carbón artificial que es la que provee al consumo de la población.

El procedimiento empleado en la fabricación es bien sencillo y conocido, no mereciendo llamar la atención.

Agregaremos que la vecina provincia de Entre-Ríos, donde las maderas para este destino, son abundantes y baratas, producen gran cantidad de este artículo que llega á nuestra ciudad por la vía fluvial.

La provincia de Córdoba, provee también ese combustible, pero no en tan vasta escala por el recargo del Ferro-Carril.

El consumo es considerable entre las planchadoras, cocinas y la clase acomodada de la población.

FABRICA DE COLA

La única que existe es de relativa importancia, pues los procedimientos que usa para la producción de la cola, es sumamente primitivo.

No obstante eso, provee á todo el consumo local y parte de la campaña.

FABRICAS DE CARROS Y CARRUAJES

Contamos con catorce fábricas de carros y con ocho que construyen carruajes. Estos establecimientos industriales son los que proveen la casi totalidad de los vehículos que necesita la población.

Es muy raro encontrar coches de lujo de distinta procedencia á la apuntada.

Se fabrican tan buenos carruajes, que la importación es casi del todo desconocida aquí.

Los obreros que trabajan en la construcción de vehículos, es uno de los personales de obra que gozan de mejor remuneración.

FABRICAS DE POLVO DE LADRILLOS

La fabricación de polvo de ladrillos cuenta con dos casas en el Municipio.

Estas fábricas están provistas de maquinarias para reducir á polvo los escombros de los edificios que se demuelen para reconstruirlos y del material deshecho de los hornos de ladrillos.

El polvo de ladrillo se emplea en la mezcla de cal y arena y para las obras de albañilería.

Como ésta época se caracteriza por la enorme edificación que se nota en toda la ciudad, las fábricas de polvo de ladrillos trabajan bastante y se han asegurado una vida próspera, casi lucrativa.

FABRICAS DE BAULES

Aunque solo figura una sola fábrica de baules, son varios los talleres que los construyen en la ciudad.

Proporcionalmente el desalojo de la importación extranjera de calzado, cuyo acondicionamiento venía á nuestro país en baules, esta industria ha ido creciendo y desarrollándose activamente en los últimos tiempos.

Se fabrican en el país tan buenos y sólidos baules como los de procedencia extranjera; pero en lo que esta industria es más importante por su movimiento es en el artículo ordinario y de bajo precio.

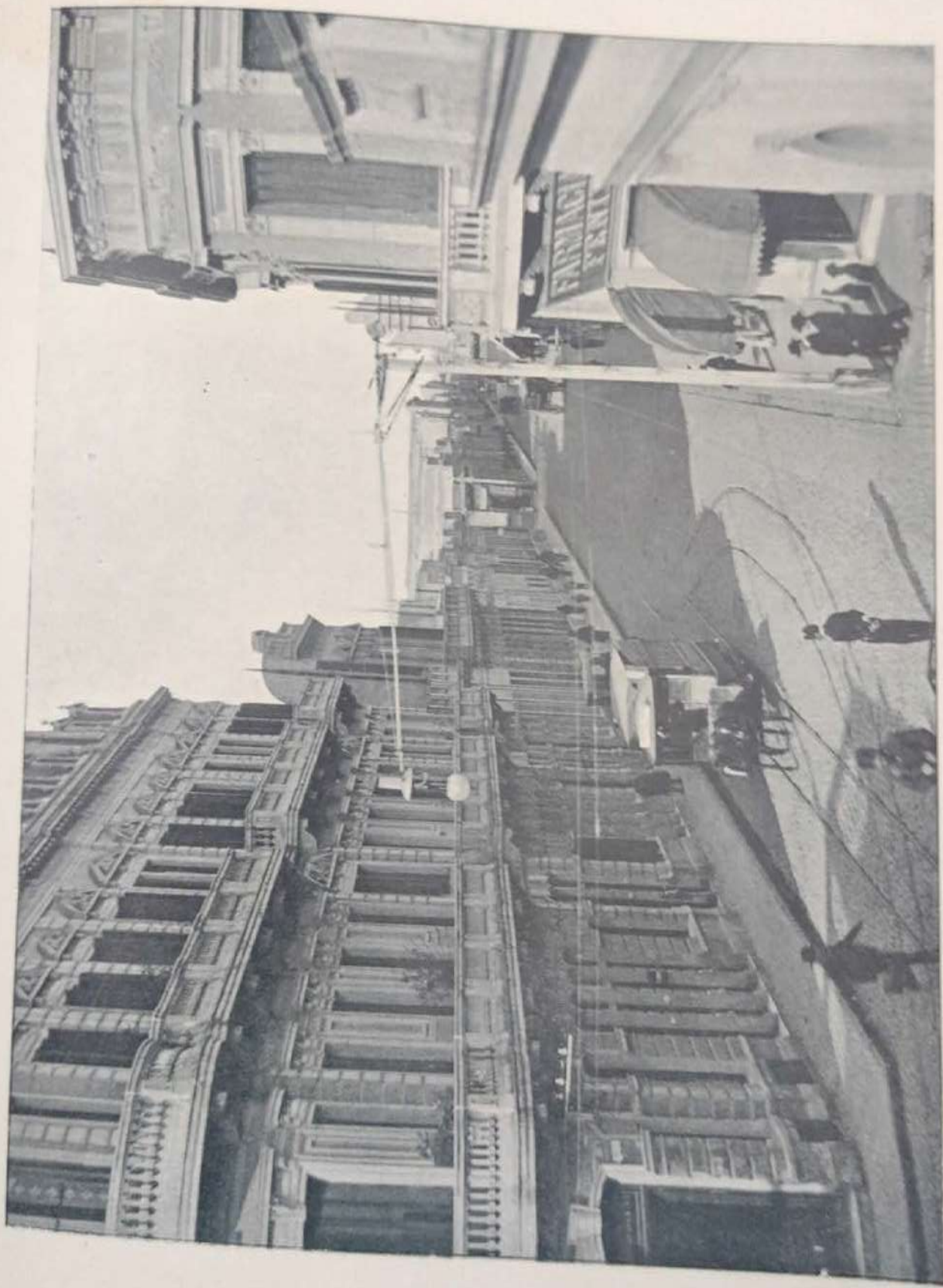

CALLE DE LA RIOJA

FABRICAS DE BALANZAS

Esta industria ha tomado en la ciudad gran desarrollo: se fabrica en grandes cantidades todas clases de básculas balanzas y romanas, tan sólidas y perfectas como las extranjeras.

En los últimos años la demanda en los pueblos de la provincia, coincidiendo con la fundación de nuevas colonias agrícolas y centros de población, le ha abierto un fuerte mercado.

Las ventas de nuestras dos fábricas ascienden á miles de pesos, especialmente en la época de las ventas de los productos agrícolas.

FABRICA DE ASFALTO

El Municipio cuenta con una fábrica de asfalto.

Esta fábrica, de propiedad de la firma comercial Bautista Deambroggi Hermano, está situada en la calle Independencia.

El asfalto natural, que recibe directamente de Buenos Aires, le sirve de base para las diferentes elaboraciones que prepara, según sea la aplicación á que se los destina.

La especialidad de la casa, es el producto denominado *cemento hidrófugo* habiéndole el Superior Gobierno de la Nación otorgado el privilegio respectivo en comun con la firma Caldente y B. Deambroggi de la metrópoli.

En la Capital Federal, el reglamento sobre edificación hace obligatoria la aplicación de ese producto, tanto en los sótanos como en los cimientos.

Los usos en que mayor resultado dá el cemento hidrófugo son:

Capa aisladora en los cimientos de los edificios.

Capa horizontal bajo cualquier clase de piso.

Capa impermeable en las azoteas.

Capa vertical en las paredes encabadas.

Formación de piso impermeable sobre contrapiso, desde 2 hasta 4 ctms.

Aplicación del sistema impermeable en los afirmados de madera y piedra ó para cocherías, caballerizas etc.

La propiedad de este producto consiste en evitar la humedad, impedir las filtraciones de muros, techos, pisos, etc., poderoso medio de estirpar los ratones, hormigas, cucarachas, etc. y se recomienda especialmente para mataderos, mercados, molinos, depósitos, sótanos, etc.

La fábrica que tenemos en el Municipio, consume para la conexión y formación de las varias categorías del *cemento hidrófugo*, la cantidad de cuarenta mil litros de bleck y veinte mil kilos de asfalto natural por año mezclándolo solo con arena limpia.

FABRICAS DE REFRESCOS Y SODA

Puede decirse con toda propiedad, que no contamos fábricas donde se elaboren exclusivamente refrescos y soda.

Lo que sí, las licorerías de que se habla en la sección correspondiente, fabrican estos artículos, cuyo consumo es enorme en la época de las fuertes canículas, épocas en que esas casas se ven obligadas á aumentar su personal y disponer de toda la capacidad de sus medios de acción para satisfacer las exigencias de la demanda.

FOTOGRAFÍAS

La fotografía, cuenta entre nosotros con aventajados cultores, los cuales han establecido cinco grandes casas destinadas á ese arte.

Algunas de estas han llegado á tal grado de adelanto, que pueden competir con las más excelentes de la capital federal.

Del punto de vista de las utilidades que reportan á sus propietarios, podemos decir que tienen una vida próspera y segura.

HERRADORES

Tenemos veinte y cinco herrerías, cuyo exclusivo trabajo es la fabricación y colocación de las herraduras á los caballos.

Algunas de estas son atendidas por veterinarios, haciéndose en las mismas todo género de operaciones á los animales enfermos.

HERRERIAS

Son seis las que trabajan con motor y quince en las que el trabajo se hace á mano. Es considerable el movimiento que tienen estas últimas.

Toda variedad y clase de trabajos se ejecutan en ellas, con la perfección de los establecimientos análogos de mayor importancia.

Los obreros ganan buenos jornales.

H O J A L A T E R I A S

Contamos con diez y seis hojalaterías.

Es esta una industria muy importante, por cuanto provee de varios utensilios y artículos de uso á la ciudad y campaña de casi toda la provincia.

Fabrica en grande escala envases para diferentes usos y acondicionamiento de productos.

H O R N O S D E L A D R I L L O S

A treinta y uno asciende el número de hornos de ladrillo y que proveen al municipio de material para las numerosas obras que se ejecutan, cada vez en más crecida proporción.

Calcúlase que la producción en esta rama de la industria alcanza próximamente á 20.000.000 de ladrillos por semana.

El sistema de la fabricación es aún el primitivo, por cuanto el procedimiento es á mano, mientras que si se reemplazase por el de á máquina sería más lucrativo y menos fatigoso.

M U E B L E R I A S

En este ramo se ha adelantado considerablemente.

La ciudad tiene diez y ocho casas de este género, sin contar muchas otras que figuran clasificadas bajo otro orden pero que también comercian con este artículo.

Debe observarse que, con excepción de las sillas, que se las encuentra de todas las clases conocidas, nada se introduce de los mercados europeos.

Abastecen el pedido local y de casi toda la campaña de la provincia.

Los buenos operarios muebleros ganan crecidos jornales.

TALABARTERIAS

Cuenta la ciudad con diez talabarterías.

Existen, además, cuatro lomillerías, que son establecimientos similares de las talabarterías.

En la actualidad esta industria permanece estacionaria, debido á que sólo trabajan para el municipio, y á la gran competencia que se hacen.

De más prosperidad y mayores facilidades gozaban en un tiempo, cuando tenían un mercado seguro en la campaña; pero hoy en día casi no existe villa donde no se halle establecida una casa del género, determinando la merma en la demanda que ha puesto en sérios aprietos á muchas de las casas aquí establecidas.

El material que en ellas se emplea es puramente del país.

TONELERIAS

Una es la tonelería establecida que se ocupa de armar y refaccionar cascos de todas clases, formas y dimensiones, haciendo de las duelas viejas otras nuevas.

Lástima que contando el país con el material, se le haga venir del extranjero.

Esta industria, tan importante por el número de cascos que se emplean en los establecimientos vinícolas de Mendoza será muy lucrativa para el que la explote en grande esfera.

TORNERIAS

Dos se conocen á vapor y cuatro á sangre.

Esta industria de tornero se relaciona con la construcción de muebles, y, por consiguiente, el trabajo es abundante y bien remunerado para los que lo ejereen.

Las tornerías á vapor trabajan con bastante corrección y buen gusto.

Algunas lo hacen en combinación con varias mueblerías de las más fuertes entre las establecidas en el municipio.

TRIPERÍAS

Tres son las triperías establecidas en las afueras del Rosario.

En estos establecimientos es donde se lavan y preparan, en las condiciones que exige la exportación, las tripas de los animales sacrificados en nuestros corrales de abasto.

Esta industria es lucrativa y tiene buena demanda para el extranjero.

VELERÍAS Y TOLDERÍAS

Existen cinco.

Es una industria muy lucrativa y en la cual se emplea mucho personal, porque el trabajo se hace á mano.

Abastecen del artículo á las casas que se ocupan de intercambios marítimos, que, en la mayor parte de las veces, se encargan de proveer á los buques de todo cuanto han menester al tocar el puerto.

Estas casas se ocupan también de la compostura, colocación y alquiler de alfombras, aparte de que se encargan de conservarlas de una estación para otra, sin que sufran deterioro.

YESERÍAS

Son tres establecimientos importantes en ese género de industria que están radicados en el Rosario.

Construyen toda clase de objetos y artefactos del ramo y se encargan de los trabajos que demandan las yeserías.

En los últimos tiempos, con los progresos de la edificación, han logrado trabajos beneficiosos en la colocación de techos de yeso.

INTERMEDIARIOS

COMERCIO

Agencias de colocaciones.....	4
Agencia de avisos	1
Bolsa de Comercio.....	1
Casas con Escritorios.....	21
Casas de Remates.....	9
Comisionistas y Corredores.....	37
Estudios de Abogados, Escribanos y Procuradores.	63
Teléfono.....	1
Telégrafos	6

AGENCIAS DE COLOCACIONES

El número limitado de estas oficinas se debe á la absorción y preponderancia de la Oficina Nacional de Trabajo y otras asociaciones establecidas con el objeto de proporcionar empleo al inmigrante ó persona recién llegada al país.

Las casas que existen en la ciudad sirven de intermediarias entre los que ofrecen y piden trabajo, cobrando una comisión á ambos.

Estas cuatro instituciones que, podemos decir, han constituido toda una categoría de trabajo entre nosotros, prestan, indudablemente, muy buenos servicios á la gente de la clase obrera.

Accionan, en general, entre los radicados aquí ó el elemento que no pertenece á la clase inmigratoria, porque esta halla ventajas en dirigirse á la Oficina Nacional antes mencionada.

AGENCIA DE AVISOS

Contamos con una que lleva el nombre de "Avisador Municipal," cuyo exclusivo objeto es contratar la colocación de avisos en la vía pública.

BOLSA DE COMERCIO

Con veinticuatro socios y bajo la presidencia del Señor Gregorio J. Machain, se fundó, en febrero de 1885, la Bolsa de Comercio del Rosario.

Desde esa época ha venido prestando señalados servicios al comercio, por cuanto sus iniciativas en las múltiples y complicadas cuestiones inherentes al fomento y progreso de la plaza ha respondido satisfactoriamente.

A ello se debe que la institución haya seguido una marcha siempre próspera, elevando en la actualidad el número de asociados á la respetable cifra de 640.

Aún cuando no cuenta con edificio propio, el que ocupa es relativamente amplio y cómodo y está en todo satisfaciendo por el momento las necesidades del comercio.

Es la segunda Bolsa de la República.

Recibe directamente todos los informes telegráficos relativos al comercio del país y del extranjero.

Cuenta con una Cámara de Comercio y otra de arbitraje de cereales, cuyas comisiones

directivas tienen á su cargo el estudio y conocimiento de las cuestiones que afectan directamente los intereses del comercio, como también resolver amistosamente los pleitos ó diferencias derivadas de los contratos entre los asociados y fijar el tipo y precio del trigo.

Una de las grandes y progresistas iniciativas de la Bolsa se relaciona con el proyecto del Puerto del Rosario, cuya obra ha sido sacada á licitación en Europa, y la de unir esta provincia con la de Entre Ríos por medio del canal Piaggio.

CASAS CON ESCRITORIOS

Figuran en número de veintiuno y se dedican á todo género de negocios y especulaciones, razón por la cual van clasificadas bajo este rubro, desde que no fué posible incluirlas entre las de corredores, comisionistas y consignatarios, debido á la pluralidad de las operaciones que practican.

CASAS DE REMATE

Existen 42 martilleros inscriptos en el registro público de comercio; pero las casas de remate establecidas son sólo nueve, porque la generalidad se ocupa de la venta de inmuebles.

Por los martilleros y casas de remate se venden haciendas, productos de cabañas, casas, terrenos, campos, mercaderías de todo género, objetos de arte, etc., como asimismo practican liquidaciones judiciales.

Si se tiene en cuenta el monto de las operaciones y lo que por concepto de avisos pagan algunas de ellas durante el año, citariamos cifras que alcanzan á millones vendidos durante el año.

Las tarifas que cobran los rematadores son las siguientes:

Haciendas	5 %
Haciendas al corte.....	4 %
Propiedades raíces.....	2 %
Mercaderías	} hasta 10 %
Muebles	
Alhajas, etc.....	
Objetos varios	

COMISIONISTAS Y CORREDORES

La mayor parte de los comisionistas se ocupan de la venta de productos nacionales, mercaderías, oro, giros, etc., etc., percibiendo hasta el 5 % de comisión, según la especie de cuya venta han sido encargados.

El rol de estos en dichas operaciones es el de meros intermediarios.

Lo mismo sucede con los consignatarios, entre los cuales tienen establecidas 37 casas ocupadas en su mayoría por ellos. Desde ese punto de vista los corredores y comisionistas desempeñan iguales funciones y son uno de los auxiliares más indispensables con que cuenta el comercio para su más fácil y prodigioso desenvolvimiento.

La intervención de corredores ó comisionistas se ha generalizado de tal modo en los negocios, que son muy pocos los de plaza, entre mayoristas, que no utilizan la intervención de este auxiliar, verdadero factor del movimiento comercial, que contribuye en forma indirecta, pero eficaz, al fomento de las transacciones y la especulación que han dado á la plaza merecido renombre.

La magnitud de los negocios, el capital que ellos mueven y comprometen, no tendría fácil desenvolvimiento sin el auxilio de estos agentes, que forman ya gremio numeroso en todas las plazas comerciales de cierta magnitud en el mundo.

ESTUDIOS DE ABOGADOS, ESCRIBANOS Y PROCURADORES

Los estudios de abogados figuran en número de treinta, los de escribanos en número de diecinueve, y en el de catorce los procuradores.

Pero hay que tener en cuenta que existen estudios en los que trabajan hasta tres y cuatro abogados.

Los estudios de esta categoría no son escasos.

Lo propio sucede con escribanos y procuradores.

En lo que respecta á estos últimos débese advertir que hay un sinnúmero de ellos que no estando matriculados como tales, ejercen, sin embargo, la procuración.

Sin exagerar, dejaremos constancia del número de doscientas personas, por parte baja, que es el que corresponde á los que practicaban ese delicado ministerio en una forma que no llena las condiciones de legalidad exigida por la ley, legalidad que consiste en la posesión del diploma que acredite el título de procurador.

T E L E F O N O S

La Compañía Anónima de teléfonos que funciona en esta ciudad, fué fundada el día 2 de Mayo del año 1883.

Esta empresa se denomina «Compañía Telefónica del Río de la Plata» y depende de la establecida en Buenos Aires con el mismo nombre.

Presta buenos servicios al público, y, en general al comercio; pero adolece de defectos de instalación que, durante la noche sobretodo, hace imposible la fácil comprensión de lo que se habla, en determinados rádios, por el contacto que sus hilos y cables tienen con los de la Compañía de Luz Eléctrica.

Para evitar estas conexiones pues tanto perjudican á los abonados, y á fin de mejorar notablemente el servicio, la Empresa se ha decidido á abandonar el sistema de postes con hilos aéreos.

Ya es del dominio público que al presente gestiona la nueva instalación por medio de cables subterráneos.

Cuenta con 935 líneas é igual número de abonados.

La tarifa actualmente en vigencia, para los efectos del cobro, es la siguiente:

Casas de negocio al por mayor	\$ 12,50 mensuales	
» » » » menor	» 10.—	»
» » familia.....	» 7.—	»
» » profesionales.....	» 10.—	»
Pueblos Arroyito y Alberdi....	» 10.—	»
Puerto San Lorenzo.....	» 12.50	»
» San Martin.....	» 15.—	»
Villa Casilda.....	» 12.50	»

Ocupa 46 empleados de los cuales veinte y cinco son varones y el resto mujeres.

T E L É G R A F O S

Hay que indicar el servicio telegráfico de la ciudad como excelente, pero en grado superlativo.

Son seis oficinas de telégrafos, las que constituyen ese servicio, é saber: El Telégrafo Nacional, la Compañía Telegráfica de Centro y Sud América, y las cuatro oficinas de informes de los ferro carriles, que tienen también sus líneas telegráficas abierta al servicio público

No hace mucho, y este dato lo consignamos á título de prueba de lo que dejamos dicho en el primer párrafo de este acápite, la Dirección General de Correos y Telégrafos de la República, dió una circular en la que presentaba al cuarto distrito nacional como ejemplo de rapidez, en la recepción, retransmisión y reparto á domicilio de los despachos.

El cuarto distrito de «Correos y Telégrafos, como se sabe, tiene su cabecera en el Rosario.

La Compañía Telegráfica de Centro y Sud América Vía-Galveston, recibe despachos para el extranjero, y las cuatro oficinas de informes de los ferro-carriles, los envían á cualquier sitio de la república, ya sea porque sus líneas crucen por allí, ó ya sea, porque los remitan en combinación con otra línea.

Respecto del servicio que prestan estas oficinas de informes, muy poco se puede decir, por cuanto el público prefiere el Telégrafo Nacional, más económico, más seguro, y más rápido que ellas.

El principal objeto de esas oficinas, es el de servir el movimiento administrativo de los ferrocarriles á que pertenecen.

Expresamente hemos querido dejar para el último, el Telégrafo Nacional, que merece ser tenido en especial cuenta, y lo hacemos en capítulo aparte.

TELÉGRAFO NACIONAL

El telégrafo de la Nación, destinado, especialmente, á proveer á los habitantes del estado de un servicio constante, rápido y económico de comunicación, de ideas y pensamientos; á facilitar la administración en general; á determinar una mayor cohesión social y á favorecer el desarrollo industrial del país, ha extendido su esfera de acción dentro de los límites territoriales y mejorado considerablemente el intercambio telegráfico con las repúblicas vecinas.

Por lo tanto, al ocuparnos de él, creemos necesario extendernos en algunos datos estadísticos para demostrar las importantes mejoras que ha experimentado dicha rama en el tiempo que se encuentra la actual administración á su frente, y que indudablemente, colocan á esta circunscripción telegráfica en el primer rango con respecto á las demás de la república.

Como ella se inició en Febrero del año próximo pasado, contaba la central de Rosario con veinticinco aparatos del sistema Morse, quince de ellos simples, ocho trasladores y dos duplex, á más uno del sistema Wheatstone.

Su estado de conservación y funcionamiento, distaba mucho de ser el que le correspondía, pues la falta de un taller mecánico hacía imposible todo otro arreglo que no fueran los provisorios que la práctica enseña. Se enviaban los aparatos á Buenos Aires, y como no se tenían reservas, iban en el último caso, ó sea, cuando su estado impedía toda comunicación.

Fué, pues, unas de las primeras preocupaciones de esta administración, la de proveerse de tan necesario elemento.

No obstante verse obligada á luchar con los escasos recursos que para gastos generales se asignan á este distrito, á cuya partida debían imputarse los que ocasionare aquella ins-

talación, bien pronto fué ella un hecho, y, aunque limitada, no tardó en hacer sentir sensibles mejoras en el funcionamiento de los aparatos, tanto eléctrica como mecánicamente; mejoras que pronto se traducían en beneficios incalculables para el intercambio telegráfico.

Desde el arreglo y ajuste de la última de sus piezas, comprendióse muy pronto el níquelado y barnizado, quedando, por consiguiente, en las mismas condiciones que salen de la fábrica.

No entraremos á dar un detalle minucioso de los trabajos que en él se han efectuado durante el poco tiempo que funciona, solo lo hemos mencionado para hacer constar, que en el sensible aumento de aparatos que más abajo señalaremos, no hay uno solo que no se encuentre en perfecto estado, y que las importantísimas transformaciones que se han hecho en algunos, ya en su parte eléctrica, ya en su parte mecánica, son obras exclusivas de ese pequeño taller.

La central cuenta actualmente con 40 aparatos del sistema Morse, de ellos son 25 simples, 5 duplex, 6 trasladores simples, 4 trasladores duplex y un cuadruplex, á más de 2 aparatos del sistema Wheatstone.

Los Morse simples, universalmente aceptados por su simplicidad y solidez, tienen el inconveniente de su bajo rendimiento y se destinan al servicio de las líneas de menor importancia, reemplazándose en las de las centrales con los Morse-duplex, los cuales, por medio de combinaciones eléctricas permiten ligar diferentes transmisores y receptores á un mismo hilo y enviar simultáneamente dos despachos sobre la línea.

Diariamente funcionan dos con Buenos Aires, uno con Córdoba, uno con Santa Fé y otro con Paraná asegurándose así un servicio rápido y seguro á la altura de las exigencias de esta importante ciudad.

Constituye una de las pruebas más elocuentes de este servicio, el promedio de demora que hoy se obtiene, y que en el trabajo expedido en general, está representado por tres minutos, que es el minimum que puede obtenerse.

El sistema Wheatstone, que permite el aumento considerable de la emisión de señales en la unidad del tiempo, reemplaza á aquellos en los casos en que por efectos atmosféricos, que tanto influyen en las líneas aéreas, hagan imposible su funcionamiento, ó en su defecto, que por causas comunes en tal sistema de líneas se vea reducido el número de conductores á uno insuficiente para dar salida con la rapidez necesaria, al considerable trabajo que tanto local como de escala, afluye á esta central.

Los trasladores simples, ó sea una fuente eléctrica que se intercala para hacer posible la comunicación á largas distancias, han sido hoy transformados en su mayor parte en trasladores duplex, los que representan, indiscutiblemente, el más grande adelanto que ha experimentado el telégrafo nacional desde su fundación.

Esto obedece á una tan sencilla como ingeniosa combinación eléctrica por el jefe del distrito señor Agustin Sal, quien, lo ha puesto al servicio del telégrafo de la nación, sin más ambición que la de aportarle un nuevo factor que influyera en el rápido desenvolvimiento de sus comunicaciones.

El éxito más completo ha coronado sus esfuerzos, y la comunicación por aparatos duplex á tan larga distancia, como lo es la que separa á Buenos Aires de Mendoza, se hace hoy

entre ambas ciudades; con la intercalación de dos trasladores uno en Villa Mercedes, y otro en San Urbano, trabajan simultáneamente á través de 1100 kilómetros, con la facilidad que se hace entre esta y Buenos Aires.

Otro tanto sucede entre este último y Tucumán. separados por una distancia de 1200 kilómetros, con traslador en Villa María; con Córdoba por dos vías distintas, la de Arrecifes, con traslador en Cañada de Gomez, y la de Rosario, con traslador en ésta, siendo las distancia respectivas de 600 y 750 kilómetros. Con Paraná y Santa Fé, con traslador en Rosario siendo las distancias que las separan de 600 y 560 kilómetros respectivamente. Con Bahía Blanca, con traslador en Azul, mediando la distancia 750 kilómetros.

A dicho invento, el Señor Sal, agregó más tarde otro, no ménos útil y de trascendencia; la aplicación de esos aparatos de las corrientes alternativas, con lo que quedó resuelto uno de los principales problemas que pudieran dificultar en algo el buen funcionamiento de aquellos.

En efecto, no solo se neutralizan por ese procedimiento las alteraciones que producen los débiles contactos de inducción y pequeñas derivaciones, sino que, con ellos se ha conseguido, una considerable economía en las fuerzas eléctricas empleadas: la transmisión que antes se hacía con pilas de 300 elementos hoy se hace con dos que solamente suman 250, consiguiéndose á la vez una impresión perfecta de los signos emitidos.

Más tarde se resuelve por la superioridad la utilización de máquinas de escribir para la recepción de los telégramas, é inmediatamente son reformados los aparatos duplex que trabajan con centrales: divídense en dos partes, receptor y transmisor, colocándose este último á la izquierda para facilitar al empleado su proximidad al primero y poder recibir los signos al oído, forma en que se hace la recepción con aquella.

Agréguese á esto el arreglo de los difíciles y complicados aparatos condensadores, reostatos, cajas de resistencias, modificaciones de muchas de estas últimas en sus mediciones eléctricas para hacerlas adaptables á los aparatos duplex, y se tendrá una idea de los trabajos y progresos alcanzados por el taller mencionado.

INSTITUCIONES DE CREDITO, MONEDAS Y VALORES

COMERCIO

Agencias y Sociedades Anónimas	2
» y Compañías de Seguros	6
Bancos de Depósitos y Descuentos	6
» sin Descuentos	3
» Municipal de Préstamos	1
Casas de cambios, giros y pasajes	3

AGENCIAS Y SOCIEDADES ANÓNIMAS

Aunque dos son las que figuran bajo esta clasificación, son muchas las casas de comercio é industrias formadas por sociedades anónimas.

Las que mencionamos son dos compañías de tierras y si vamos á enumerarlas ligeramente excluyendo las casas bancarias y compañías de seguros, con sus respectivos capitales autorizados, formaremos el siguiente cuadro:

S O C I E D A D E S A N Ó N I M A S

Sociedad Anónima Germania	Licorería	Rivadavia 2355
» » »	Casa Introdutora	Rivadavia 2355
Empr. Tramway Anglo-Argentino	Empresa de Tranway	Salta 1647
Banco de Londres y Brasil	Banco de Descuentos	S. Lorenzo y S. Martín
Banco Español del Río de la Plata	» » »	Santa Fé y San Martín
Comp: Unión Telefónica	Compañía Telefónica	Santa Fé 888
Comp: Cervecería Bieckert	Depósito de Cerveza	Santa Fé 868
Empresa de Gas	Usina de Gas	Córdoba y Bajo
» » »	Taller Mecánico	Córdoba y Bajo
The River Plate Inv.	Casa que dá dinero á premio	Córdoba y San Martín
Comp. Telégrafo Centro y Sud América	Oficina Telegráfica	Rioja y San Martín
Soc. Coop. Mercantil	Sociedad Coop. Mercantil	San Luis 1036
» » »	Agencia	San Luis 1036
Banco de Londres y Río de la Plata	Banco de Descuentos	San Martín 849
Banco Británico de la América del Sud	» » »	San Martín 785
Sociedad Italiana de Exportación	Registro	Libertad 583
Sociedad Anónima Germania	Cervecería	Entre Ríos 1131
» » »	Fábrica de Hielo	Entre Ríos 1131
La Sud Americana	Compañía de Seguros	San Lorenzo 1055
The New York	» » »	San Lorenzo 1187
Comp. Inglesa de Seguros	» » »	Urquiza 1270
Norwich Unión	» » »	San Martín 541
La Marchester	» » »	Santa Fé 1070
Royal Insurrance Company	» » »	Corrientes 377
La Rosario	» » »	San Lorenzo 1121
North British Mercantil	» » »	San Lorenzo 1121
La Franco Argentina	» » »	Maipú 850
Unión Assurrance Society	» » »	Maipú 850

The Lancashire Insurrance Company	Compañía de Seguros	San Martín 779
Alianse Assurrance Company	» » »	Urquiza
Hispano Argentina	» » »	?
La Trasatlántica	» » »	Libertad 930
La Equitativa del Plata	» » »	Santa Fé 1041
La Italia	» » »	San Lorenzo 1047
Empresa Tranway del Rosario.	Empresa de Tranways	Laprida 1308

Al efecto del cómputo de las casas hacemos figurar solo dos, debido á que las demás, ó no están radicadas con edificio propio y exclusivo, ó figuran bajo otra clasificación.

AGENCIAS Y COMPAÑÍAS DE SEGUROS

Según la Estadística, las Primas obtenidas en la República Argentina en los años 1899 y 1900, por las Compañías contra el riesgo de incendio, ascienden á \$ 5.488.532 y \$ 5.804.020 curso legal respectivamente.

De estas sumas, corresponden como mínima parte un 10% á la Provincia de Santa Fé, ó sea, al rededor de \$ 550.000 por año, y á juzgar por las carteras de algunas de las compañías que más trabajan, se puede calcular que la cantidad de pólizas alcanzan á 10.000 y que el importe total de ellas pasa de \$ 100.000.000 c/l.

Las pólizas de 1000 á 5000 dá un 30 %	Las pólizas de 10.000 á 20.000 dá un 20 %
» » » 5000 á 10.000 » » 40 %	» » » 20.000 á más » » 10 %

Los incendios y riesgos para las compañías son insignificantes con relación al capital asegurado, y cuando ellos ocurren, las compañías (principalmente las extranjeras), abonan inmediatamente de comprobar los perjuicios, siendo muy poco común que haya pleitos al respecto.

Las Compañías que más trabajan aquí, son las siguientes:

La «Rosario» y «Sud América» como compañías del país, tienen los directores aquí y están bien administradas.

De las extranjeras las principales y las que más trabajan son:

«La Royal» y «Ex Lancahira». Administran los señores A. M. Barnes, antiguo agente y ex-apoderado de la casa de Le Blas y la importante casa Schliepper y Cia.

«La Northern» y la «Hispano-Argentina», administrada por los señores Mylius y el señor Rodriguez Llamas. Esta es la Compañía que ha hecho mayor número de Primas desde el año 1896.

Vienen en segundo orden unas veinte compañías más, pero que no cuentan con local propio en ésta.

Damos á continuación la nómina de todas ellas y el monto de las primas desde el año 1896 hasta 1901:

COMPAÑÍAS DE SEGUROS CONTRA EL RIESGO DE INCENDIO

PRIMAS QUE HAN OBTENIDO EN LA REPÚBLICA ARGENTINA EN LOS AÑOS QUE SE EXPRESAN

SEGÚN DATOS OFICIALES

	COMPAÑÍAS	AÑOS DE				
		1896-97 \$ m ^o	1897-98 \$ m ^o	1898-99 \$ m ^o	1899-900 \$ m ^o	1900-901 \$ m ^o
1	La Hispano Argentina.....	444.841	461.821	453.008	444.213	447.911
2	La Northern.....	267.710	305.839	234.564	274.826	333.785
3	La Estrella.....	416.126	400.585	355.390	332.270	330.534
4	Royal.....	330.450	341.812	325.603	294.330	319.128
5	El Comercio.....	261.686	250.820	264.213	280.521	280.521 x
6	La Economía Comercial.....	214.039	206.034	188.945	196.853	259.000
7	London Lancashire.....	301.496	286.261	239.320	230.369	253.200
8	La Rosario.....	256.275	259.460	204.427	234.062	234.062 x
9	L'Union.....	—	40.053	142.084	190.428	231.252
10	Trasatlántica.....	177.298	173.263	155.134	220.653	220.653 x
11	Guardián.....	182.746	197.836	155.144	168.400	219.644
12	América.....	262.836	235.451	214.270	195.815	189.560
13	La Italia.....	186.398	181.280	170.823	176.052	187.664
14	La Sud Americana.....	127.086	127.086	145.932	184.634	185.266
15	La Franco Argentina.....	—	149.606	161.970	175.176	180.579
16	La Previsora.....	134.561	136.579	123.210	131.364	160.602
17	Union Assurance.....	34.247	89.514	95.569	121.495	158.686
18	Manchester.....	124.875	140.809	135.891	145.562	145.828
19	North British Mercantile.....	112.860	105.821	128.497	143.223	144.822
20	Liverpool London Globe.....	77.594	84.851	77.210	116.590	140.180
21	London Assurance.....	193.502	190.454	129.878	132.599	138.445
22	Sun.....	129.465	139.088	122.308	121.300	123.572
23	Scottish Union.....	62.899	80.629	71.323	96.443	121.877
24	Nueva Zelandia.....	—	87.860	73.024	44.938	99.832
25	Alliance.....	86.902	82.688	71.329	86.850	99.591
26	La Franco Platense.....	—	113.854	94.058	91.964	92.748
27	Comercial Union.....	233.341	244.257	169.171	170.127	78.032
28	Confiance.....	49.182	68.882	86.130	106.453	74.714
29	Phoenix.....	93.102	90.837	92.536	81.214	72.018
30	Royal Exchange.....	52.540	57.456	57.456	55.720	42.953

BANCO DE LA NACIÓN

Abrió sus puertas el 25 de Enero de 1892, en el local que ocupaba el Banco Nacional, en la esquina de las calle Córdoba y San Martín, que es el que ocupa actualmente.

Ha prestado grandes servicios al comercio y á la agricultura, y está en condiciones de continuar favoreciendo el desarrollo de la potencialidad económica del país.

La Casa Central se halla en Buenos Aires.

Opera con un capital que oscila alrededor de 50.000.000 de pesos moneda nacional.

Cuenta con 83 sucursales que están repartidas en toda la república.

Además tiene corresponsales en los principales mercados americanos y europeos.

La gerencia está á cargo del señor Pelayo Ledesma.

BANCO DE LONDRES Y RIO DE LA PLATA

Este antiguo y acreditado establecimiento inauguró sus operaciones en Junio de 1865.

Su Casa Central está en Londres, contando sucursales en Buenos Aires, Rosario, Mendoza, Bahía Blanca, Montevideo, en el Brasil, en París y en Nueva York.

Para demostrar la prosperidad de esta institución, bastará citar que durante el ejercicio de 1900 dió á sus accionistas un dividendo de un 20 %.

En esta plaza, el comercio y las empresas inglesas de mayor capital, ferro-carriles etc., le dispensan toda su confianza.

El capital de esta institución es de 1.500.000 libras.

Su actual gerente es el señor Robert Fischer.

BANCO DE LONDRES Y BRAZIL

Durante el año 1901 este Banco inauguró su espléndido edificio construido en la esquina de las calles San Martín y Santa Fé, y cuyo solo terreno le costó 80.000 pesos oro.

Su sucursal en el Rosario, data desde 1897.

La Casa Central se halla en Londres. Cuenta con un capital de 1.500.000 libras.

Hasta 1902 y desde que se estableció en esta ciudad, es su gerente el Sr. Frank C. S. Ford.

Este Banco tiene mucho movimiento por el número crecido de sus cuentas corrientes.



BANCO DE LA NACION ARGENTINA

BANCO ESPANOL DEL RIO DE LA PLATA

Esta institución bancaria fué fundada en la ciudad de Buenos Aires é inauguró sus tareas el 3 de Enero de 1887 bajo la dirección de su actual gerente el Sr. don Augusto J. Coelho.

Su capital realizado es de \$ 6.000.000 m/l y el fondo de reserva y previsión según el último balance es de \$ 1.803.740.09 m/l.

La Casa Matriz se encuentra instalada en Buenos Aires en edificio propio, construido exprofeso, y está situado en la calle Reconquista 180; pero dado el gran desarrollo que vienen tomando sus operaciones, el Directorio ha solicitado en la última Asamblea el permiso para hacer un gran edificio con la propiedad inmediata que hace esquina con la calle de Cangallo y que también le pertenece.

La primera sucursal fué establecida en esta ciudad y abrió sus operaciones al público el 1º de Marzo de 1899 y está instalada también en edificio propio en la calle San Martín esquina Santa Fé.

En la Capital Federal tiene establecida otra sucursal en el Once de Septiembre.

Esta institución hace toda clase de operaciones bancarias: expide cartas de crédito, gira sobre todas las ciudades y pueblos de España y sobre las principales de Inglaterra, Francia, Bélgica, Alemania, Suiza, Estados Unidos etc., etc., y todas las localidades de Italia que tengan oficinas postales, Chile, Paraguay, Montevideo, y dos departamentos en que tiene sucursal el Banco de la República Oriental del Uruguay y sobre todas las plazas importantes de esta República.

Se encarga de la compra y venta de títulos, oro sellado, cobro de dividendos, y su remesa á los interesados residentes en el exterior, etc.

En los momentos difíciles por que ha atravesado nuestro comercio, este Banco le ha prestado ayuda eficiente, merced á la buena administración de su gerente, señor Cornelio Casablanca.

BANCO BRITANICO DE LA AMÉRICA DEL SUD

Fué establecido bajo el nombre de Banco Inglés de Río de Janeiro en 1863.

En 1891 su activo y negocios en el Brasil se vendieron al Banco de Crédito Universal, y una vez terminadas las operaciones de su adquisición se cambió el nombre de este último por el actual, British Bank South America Limited, con desarrollo de negocios en Londres y Río de la Plata.

En Noviembre de 1891 este Banco volvió á comprar del Banco de Crédito el derecho absoluto de operar y realizar negocios nuevamente en el Brasil, reasumiendo las operaciones en ese país en Enero 2 de 1892.

El capital autorizado es de £ 1.000.000 dividido en acciones de £ 20, todo lo cual ha sido suscrito, habiéndose realizado hasta el presente £ 500.000, ó sean £ 10 por acción.

Además de la responsabilidad que tienen los accionistas por el capital aún no integrado están obligados por una emisión de \$ 250.000⁰⁰/₁₀₀ que hizo la Casa central de Buenos Aires, acciéndose a la ley de Banco Garantidos, la que no podrá aumentarse y está garantida con fondos argentinos de 4 1/2 %.

Las cuentas se cierran anualmente el 31 de Diciembre, sometiéndose a la asamblea de Marzo.

Por 1887 y 1888 el dividendo repartido fué de 6 % por 1888 y 1889 8 % por los diez meses hasta Diciembre de 1889 8 % por los seis años hasta 1895 10 %, por 1896 8 %, por 1897 6 % por los tres años hasta 1900 8 %.

Las negociaciones con el Banco de Crédito, que antes se han mencionado, dieron un beneficio neto de £ 205.426, de las cuales se pagó una bonificación de £ 3 por acción en Agosto de 1891 pasando el saldo a la reserva.

Fondo de reserva en 1901 £ 340.000: saldo sobrante para el nuevo ejercicio de 1901 £ 13.879.147. Es su gerente el señor E. J. Rosemberg.

BANCO DE ITALIA Y RIO DE LA PLATA

Fundado en 1872 en la Capital Federal, estableció su sucursal en esta ciudad en 1887 en el mismo local que ocupa actualmente en las calles Rioja y San Martín.

Su casa central está en Buenos Aires.

Su capital autorizado es de 8.000.000 de \$ oro.

Todo el comercio italiano tan numeroso en esta ciudad y gran parte del argentino es cliente de este Banco.

Su gerente actual es el señor Humberto Güerzoni.

BANCO PROVINCIAL DE SANTA FÉ

El mayor activo de este Banco está en más de 300 propiedades que posee.

Fué fundado el 1° de Junio de 1874.

Su capital asciende actualmente a 1.800.000 pesos.

Este Banco es uno de los que más ha contribuido al progreso de la ciudad, habiendo dispuesto de enormes capitales y de mucho crédito.

Debido a la crisis que agotó al país, este Banco sufrió serios perjuicios; pero cuenta con vitalidad suficiente para repararlos, y estando a su frente personas como los señores Suarez y Llobet cabe esperar en la restauración de su antiguo auge y prosperidad, para bien del comercio y de las industrias santafecinas.



BANCO DE LONDRES Y RIO DE LA PLATA

TASA DE INTERES DE LOS RESPECTIVOS BANCOS

	<u>M. LEGAL ORO</u>	
Se abona por depósito en cuenta corriente á la vista	1 o/o	—
» » á plazo fijo de 60 días.....	3 o/o	2 o/o
» » » » 90 »	4 o/o	3 o/o
» » á mayor plazo.....	convencional	
En Caja de Ahorros.....	5 o/o	
Se cobra por adelantos en cuenta corriente.....	10 o/o al año	
» » descuentos de Letras y Pagarés	convencional.	

BANCOS SIN DESCUENTOS

Tres son las instituciones de crédito que pertenecen á esta categoría: el Banco Hipotecario Nacional, Banco Nacional en Liquidación y Banco Popular, siendo el segundo el más antiguo; les sigue el Hipotecario Nacional, y viene en última línea el Banco Popular fundado en el año 1900, es decir, en el año que corresponde á este Censo.

El Banco Hipotecario Nacional dedica sus operaciones al crédito exclusivo sobre hipotecas.

El Popular fué creado por acciones de 100 pesos que fueron suscritas casi en su totalidad.

Este Banco, lo contrario del Hipotecario, que tiene bastante movimiento, acciona en pequeña escala.

BANCO MUNICIPAL DE PRÉSTAMOS

El Banco Municipal de Préstamos fué creado por la Ordenanza de fecha 1º de Febrero de 1895.

El balance del año 1900 que demuestra la utilidad líquida en el año transcurrido, arroja un saldo de \$ $\frac{m}{n}$ 11.894.40 después de estar cubierto el presupuesto de gastos. A esta suma habría que agregar los intereses de las pólizas en circulación, que no estando vencidas, no han ido á la renovación, y cuyos intereses, á la fecha, pueden estimarse en \$ $\frac{m}{n}$ 9.200, los cuales entrarán en utilidades del siguiente ejercicio.

Para que el lector pueda apreciar debidamente la importancia del préstamo en rela-

ción al valor, damos á continuación el siguiente cuadro estadístico por el cual se verá que el préstamo ha variado de \$ 1.— á 500.— en la siguiente forma durante el año 1900.

21.415	pólizas de \$	1.—	á	5.—	..	\$	60.918.—
4.263	»	»	»	6.—	»	»	34.184.—
3.197	»	»	»	11.—	»	»	51.295.—
1.474	»	»	»	21.—	»	»	39.883.—
1.131	»	»	»	31.—	»	»	48.230.—
461	»	»	»	51.—	»	»	29.305.—
384	»	»	»	76.—	»	»	35.514.—
241	»	»	»	101.—	»	»	31.583.—
124	»	»	»	151.—	»	»	23.497.—
62	»	»	»	201.—	»	»	14.994.—
56	»	»	»	251.—	»	»	16.440.—
35	»	»	»	301.—	»	»	11.995.—
17	»	»	»	351.—	»	»	6.730.—
68	»	»	»	401.—	»	»	33.080.—
						\$ $\frac{m}{n}$	437.648.—

Las cifras enunciadas arrojan un total de \$ 437.648, siendo el término medio de cada una de \$ 13.29.

Se nota por la estadística que el mayor número de préstamos está representado por los de un peso á cinco, de donde fácilmente se desprende esta observación: que el Banco Municipal ha llenado cumplidamente los móviles que presidieron su creación, beneficiando con sus préstamos á interés reducido á todas las clases sociales.

Se han rescatado 25,715 préstamos por valor de \$ $\frac{m}{n}$ 381.393 y se han renovado 7.327 por valor de \$ $\frac{m}{n}$ 200.037.

Los préstamos rematados están representados por 2.999 pólizas por valor de \$ $\frac{m}{n}$ 24.620.—, habiendo producido en remate la suma de \$ $\frac{m}{n}$ 34.489.43 centavos.

No habiendo cubierto en el remate, la base, se han adjudicado al tasador, 139 préstamos por valor de \$ $\frac{m}{n}$ 1.953.

Los excedentes de las prendas rematadas y cuyos dueños se han presentado á retirarlos, han sido 317 pólizas por valor de \$ $\frac{m}{n}$ 2.658.72.

Habiéndose liquidado todas las casas de empeño que existían en esta ciudad, el Banco Municipal en todo el año es el único que ha hecho este servicio con sus propios recursos, sin que en ningún momento le hayan faltado fondos para el desenvolvimiento de los préstamos, y antes por el contrario, ha tenido que colocar en los Bancos un sobrante de \$ $\frac{m}{n}$ 25.000.—, los cuales con el saldo en caja existen aún.

Por este dato se podrá ver que resulta suficiente por ahora el capital de \$ 100.000.— asignado al Banco, puesto que, sin estar integrado el capital, tiene sobrantes para colocar.

Es cierto que la caja de ahorros ha provisto considerablemente estos recursos, puesto

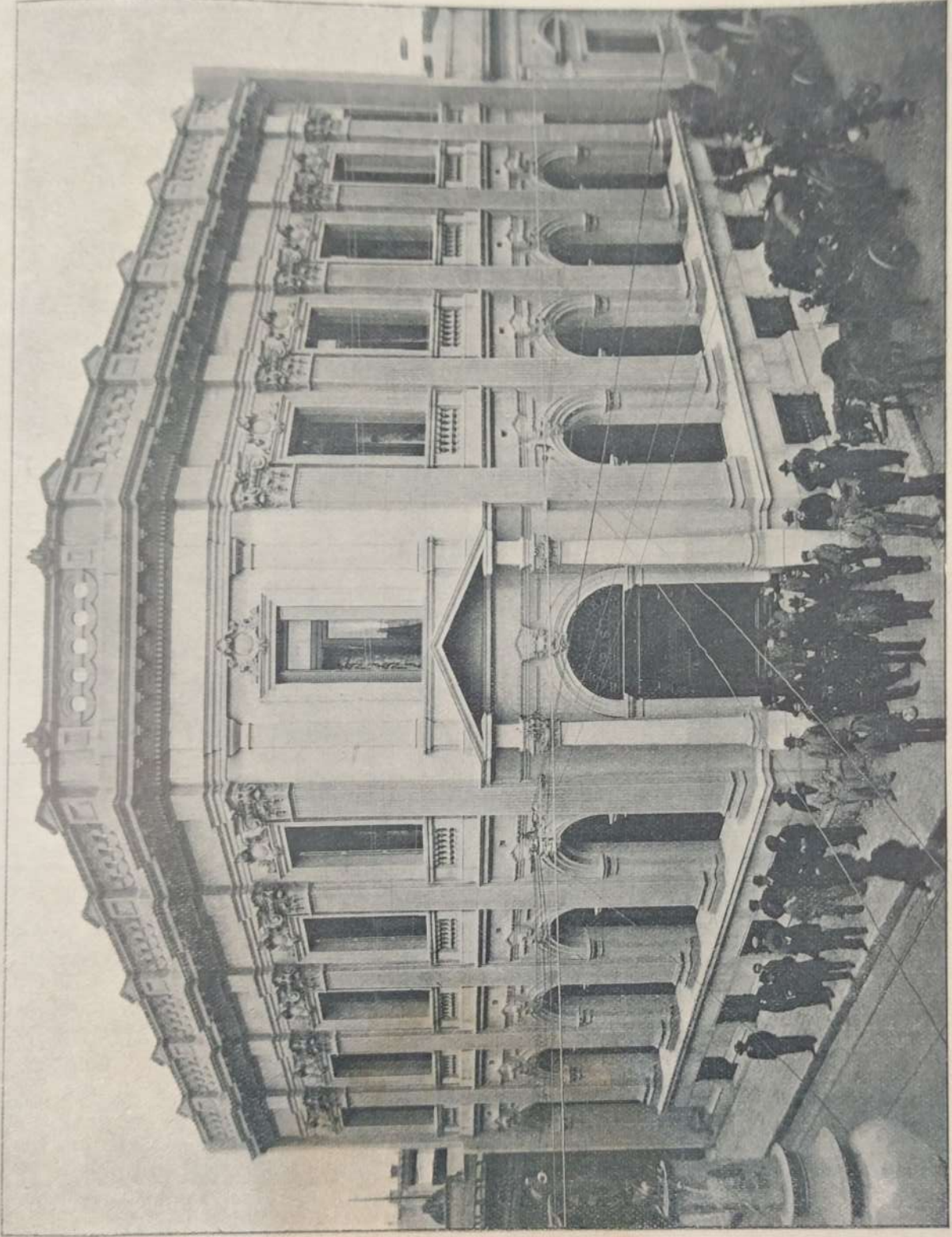

BANCO DE LONDRES Y BRASILE

que, en el año transcurrido han ingresado por valor de \$ $\frac{m}{n}$ 59.095.97 que agregados al saldo anterior de \$ $\frac{m}{n}$ 21.377.91 hace la suma de \$ $\frac{m}{n}$ 80.473,88, de la que han sido retirados solamente \$ $\frac{m}{n}$ 34.128.09, quedando un saldo de \$ $\frac{m}{n}$ 46.345.79, que se destinan á los préstamos.

A más, la caja de ahorros que aumenta de año en año sus entradas, elevándose á más del doble, será la que proveerá de capitales para llenar todas las necesidades del préstamo.

CASAS DE CAMBIOS, GIROS Y PASAJES

Las tres casas de cambios, giros y pasajes que existen en el Rosario, son establecimientos que cuentan con gran capital y de muy activo movimiento.

La inmigración y emigración de ciertos elementos extranjeros que vienen al país durante la época de las cosechas de trigo, lino y maíz y se retiran una vez concluida la faena agrícola, son los que contribuyen mayormente á su existencia y prosperidad.

LOCOMOCION Y TRANSPORTE

COMERCIO

Agencias Marítimas	13
Cocherías y Caballerizas	136
Corralones de carros y caballos	231
Embarcaderos y Muelles	52
Estaciones de Ferrocarriles	9
Expreso Villalonga	1
Lancheros	1
Tranways	4

447



BANCO ESPAÑOL DEL RIO DE LA PLATA

AGENCIAS MARÍTIMAS

Casi todas nuestras 13 agencias marítimas, son casas de mucha importancia y de muy activo movimiento.

La mayor parte de las Compañías de trasatlánticos, están representadas y tienen á su cargo la dirección de las operaciones comerciales y la gestión y representación legal en todos los asuntos oficiales, cuyos intereses les están confiados.

Estos se encargan de todas las tramitaciones permitidas por las ordenanzas relativas á la entrada y al despacho de los buques de ultramar y cabotaje que anclan en el puerto de esta ciudad.

COCHERÍAS Y CABALLERIZAS

Son 136 cocherías y caballerizas públicas y particulares, en donde se guardan, según los datos oficiales, los siguientes carruajes:

Primera clase.—Carros fúnebres de 1. ^a	2
Segunda » — » » de 2. ^a	3
Tercera » — » » de 3. ^a	6
Cuarta » — » coronas fúnebres.. .. .	2
Quinta » — » Landaus, Berlinas, Milords, Vis á Vis ..	95
Sexta » — » Coupés 2 asientos, Breacks, Tilburys ..	93
Séptima » — » Carruajes alquiler	254
Octava » — » Tilburys 2 ruedas	215
TOTAL	<u>670</u>

La tarifa establecida por la Municipalidad dice así:

Art. 18.—Los carruajes de plaza estarán sujetos á la tarifa siguiente:

Por viaje directo dentro de los Boulevares Argentino y Santafecino.. .. .	§ 0.50
Por viaje directo dentro del expresado perímetro, pasadas las 10 de la noche ..	» 1.—
Por cada hora dentro del Municipio ó por viaje á cualquiera de las estaciones de Ferrocarril.. .. .	« 1. ^m / ₄

Las fracciones de cuarto de hora, después de la primera, se pagarán en la proporción correspondiente, es decir, *veinticinco centavos* por cada cuarto de hora.

El servicio con pocas excepciones es bueno en cuanto á los coches y caballos, no así el personal, aun cuando para desempeñar ese oficio, los interesados deben munirse previamente de certificados de buena conducta y costumbres, que la autoridad comprueba para habilitarlos en el ejercicio del empleo.

CORRALONES DE CARROS Y CABALLOS

Hay 231 casas de este ramo de negocio, y los vehículos que éstos destinan al servicio existentes se descomponen en esta forma:

Clase	9	Jardineras 2 ruedas	831
	» 10	Carros para bueyes	4
	» 11	» y jardineras 4 ruedas	325
	» 12	» dos ruedas 1000 kilos.	1306
	» 13	» » » mas » »	387
TOTAL.. .. .			2853

EMBARCADEROS Y MUELLES

Los embarcaderos y muelles con que cuenta el municipio son 45; pero si vamos á apreciar su capacidad para el desenvolvimiento de las necesidades del comercio, diremos que su casi absoluta ineficacia origina grandes trastornos y perjuicios.

Es una de las mayores aspiraciones de los habitantes del municipio, la realización de las obras del puerto que, actualmente se proyectan, habiéndose publicado licitaciones en Europa, para llevarlo á efecto, por cuenta del Ministerio de Obras Públicas de la Nación.

Los Muelles y Embarcaderos existentes son:

		<i>Suma anterior.. .. .</i>	21
Aguas Corrientes.. .. .	1	Graneros	2
José Arijón... .. .	5	Ferrocarril Central Argentino.. .. .	2
Furmham.. .. .	2	Escudero Hnos.	2
Mudd y Cia.	1	Herwig Hnos.	1
Refinería	2	Prichardt.. .. .	1
Mantels.. .. .	1	Nacionales.	2
Mercados y Embarcaderos.. .. .	2	Castellanos.. .. .	1
Dawis.. .. .	1	Kade Altgelt y Cia.	1
Galpón Colorado.	1	Comas.. .. .	2
Ferrocarril Central Argentino	1	Schiffner y Cia.	2
Lambert	1	Gas.	4
Molino Nacional.	1	Ferrocarril Oeste Santafecino. .. .	10
Ferrocarril Buenos Aires y Rosario.. .. .	1	Ferrocarril Córdoba y Rosario... .. .	1
Wilsons, Sons y Cia.	1		
<i>Suma y sigue.. » ..</i>	21	TOTAL.	52

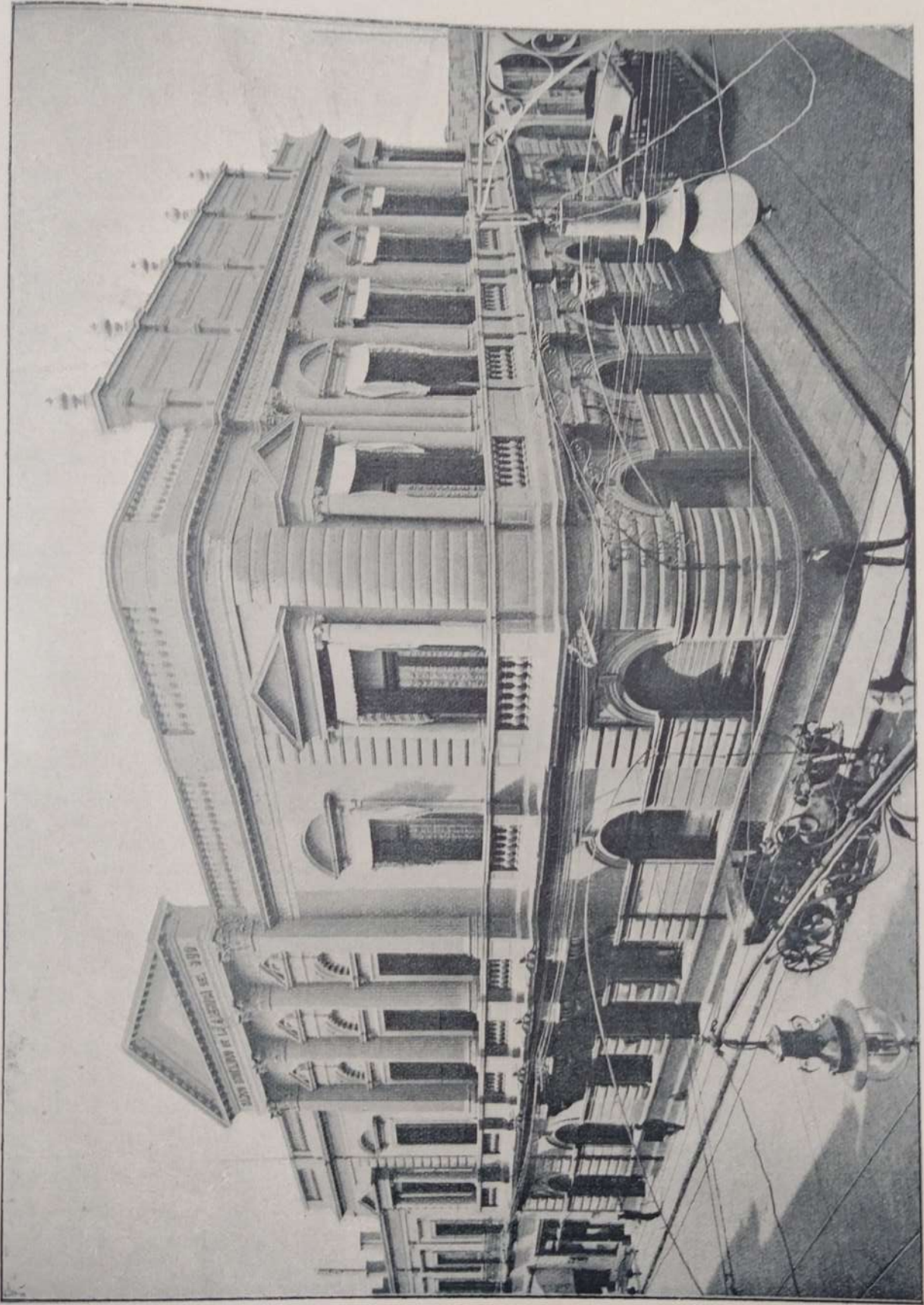

BANCO BRITANICO DE LA AMERICA DEL SUD

A continuación van algunos datos sobre los principales embarcaderos y muelles que figuran en esta sección:

EMBARCADERO LAMBERT

Cuenta con tres canaletas y un embarcadero espacioso y moderno.

MUELLE FERROCARRIL CORDOBA Y ROSARIO

Es vasto, seguro, de mucho movimiento, y tiene, entre otras, dos canaletas cerradas, de zinc, que permiten trabajar aún en tiempo de lluvia.

Sus galpones figuran en número de siete, y sus plataformas en el de tres.

MUELLES DEL F. C. CENTRAL ARGENTINO

Los dos muelles del Ferro-Carril Central Argentino, son de los que más trabajan y mejores condiciones de espacio y seguridad reúnen.

Una ancha explanada, ganada á las barrancas del río y protegida por una tapia de material cocido, dá acceso á las máquinas y wagones del F. C. Central Argentino hasta los muelles situados á una altura de treinta metros sobre las aguas.

Estos muelles están cruzados por varias líneas y declives, que permiten á las máquinas ferroviarias llevar sus convoyes hasta el centro mismo del gran embarcadero y conducirlos después á los siete galpones de depósito de la empresa.

Atracan, al costado mismo de su embarcadero, buques de un calado de más de 20 piés. Este embarcadero cuenta con tres guinches para el trabajo de carga y descarga.

GRANEROS MERCANTILES

Dos son los muelles conocidos con el nombre de los Graneros Mercantiles. Pertenecen á la sociedad comercial que lleva ese nombre y su animación es constante, contando con tres grandes plataformas para embarque y desembarque.

EMBARCADERO DAWIS

Este embarcadero tiene tres pequeñas plataformas, y un muelle también pequeño. Sin embargo, su movimiento es continuo y de mucha actividad.

FERROCARRIL BUENOS AIRES Y ROSARIO

Ha sido mejorado recientemente, aumentándosele una gran canaleta cerrada de zinc. Posee tres grandes plataformas y cuatro extensos galpones.

GALPON COLORADO

Este galpón data de fecha muy remota. Desde hace años cuenta con un embarcadero que tiene una canaleta cerrada, de zinc, otra de madera y una plataforma.

Almacena sus mercaderías de embarque en cinco grandes galpones.

EMBARCADERO MANTELS

Posée un muelle y un embarcadero pequeño unidos por una plataforma para depósito de los artículos que se embarquen y desembarquen.

KADE, ALTGELT Y COMPAÑIA

Tiene una plataforma sola y un galpón. No cuenta con muelle alguno.

EMBARCADERO DE LA REFINERIA ARGENTINA

Los muelles de la Refinería son dos, ambos extensos y bien reforzados. Tienen tres canaletas y dos grandes depósitos.

AGUAS CORRIENTES

Su muelle está bien situado, en una parte del río donde el agua es abundante y pueden atracar grandes vapores.

HERWIG HERMANOS

El muelle Herwig Hermanos pertenece á la firma comercial que en esta plaza se dedica á la fabricación de licores, y, con especialidad, á la Ginebra que lleva su nombre.

Embarcan y desembarcan por una pequeña plataforma y dos canaletas.

Cerca de él y un poco arriba de la barranca, pero casi á pique de la misma, están sus dos galpones de depósito.

SCHIFFNER Y COMPAÑIA

Son dos embarcaderos sin muelles. Las operaciones de carga practicanse por medio de canaletas.

El almacenaje de los artículos se hace en tres extensos galpones.

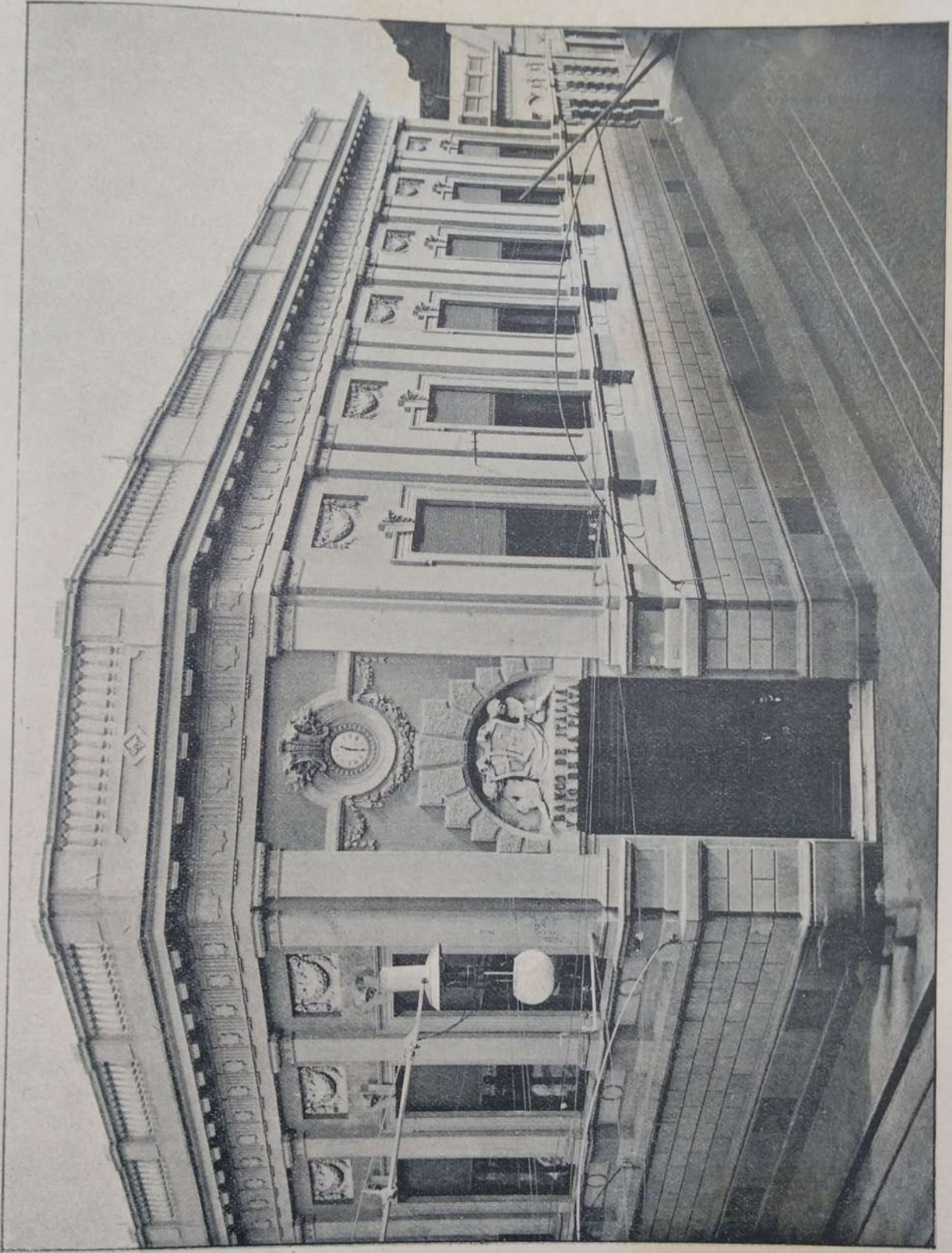

BANCO DE ITALIA Y RIO DE LA PLATA

J. MUDD Y COMPAÑIA

El embarcadero de la firma Mudd y Cía. se ocupa exclusivamente del carbón. Es continuo el movimiento de sus cuatro plataformas de desembarco.
Hace el almacenaje de carbón en dos galpones.

MUELLES NACIONALES

Después de los del Central Argentino los dos Muelles Nacionales son los más extensos, pues alcanzan á cerca de 400 metros de empalizada dentro del agua.

Todos los buques de pasajeros atracan á él.

Han sido y siguen siendo muy discutidas sus condiciones de seguridad.

Ocho guinches trabajan en sus operaciones diarias y cuentan con tres galpones de más ó menos 60 metros de largo por 15 de ancho.

MUELLE CASTELLANOS

También es antiguo y se halla en mal estado.

Cuenta con dos galpones.

MUELLES DE COMAS

Son dos, pero ambos se hallan en mal estado.

Tienen tres galpones y realizan sus operaciones de carga por medio de tres guinches.

MUELLES DEL GAS

Son cuatro y pertenecen á la empresa del alumbrado á gas.

El estado de estos muelles es excelente. Lo que sí, el gran banco de arena que se está formando frente á ellos y en pleno curso del río, los cerrará en breve.

Cuentan con ocho galpones de depósito.

EMBARCADERO DEL OESTE SANTAFCINO

Viene después del Central Argentino y de los Muelles Nacionales, en extensión, teniendo menos movimiento que aquel y más que estos.

Su estado es, más ó menos, bueno.

Realiza el trabajo por medio de unas 20 canaletas, 10 plataformas. 9 guinches y 14 galpones.

FERROCARRILES

Cinco eran el año pasado las Empresas de Ferro-Carriles que nos unían con el resto de la República, siendo solamente cuatro en la actualidad, por haber pasado el Ferrocarril Oeste Santafecino á ser propiedad del Central Argentino.

Estas cuatro empresas tienen una extensión de vía de 5.024 kilómetros y 9 estaciones en el radio del Municipio.

El servicio de ellas, en general, satisface las exigencias del público, pues, cuentan con muy buenas comodidades para los viajeros, como ser, coches dormitorios, coches restaurants, coches confiterías, compartimentos para familias, etc. que pueden compararse con los mejores que existen en Norte América. Y decimos de Norte América, porque es sabido que en Europa están en un nivel de gran inferioridad en esta materia en relación á nosotros.

Las pocas empresas que pueden parangonarse á las de aquí, ponen en vigencia tarifas tan elevadas, que solo las personas pudientes pueden viajar en ellos.

Citemos un ejemplo: desde París á Burdeos la cama cuesta 75 francos por solo una noche, y de Rosario á Buenos Aires \$ 2,50, ó sea más ó menos, 5 francos.

Las tarifas de pasajeros y carga son también más reducidas que allí, por la sencilla razón del poco costo de los terrenos porque atraviesan las vías férreas, los que en su mayor parte han sido donados por los propietarios. No acontece lo mismo en Europa donde la tierra tiene un subido valor.

La primer Empresa que se estableció en esta ciudad fué la del Central Argentino, que empezó los trabajos de construcción de su línea en Abril del año 1863, época en que el Rosario contaba alrededor de 10.000 habitantes, uniéndonos pocos años más tarde con la ciudad de Córdoba de la que nos separan 396 kilómetros.

Esta línea ha sido la que ha dado mayor impulso al adelanto de la ciudad, pues era el único punto de la república que estaba en contacto directo con las provincias del interior.

Era pues imprescindible, que todos los productos tocasen en esta plaza para circular después por las líneas que debían dejarlos en su destino.

El Rosario comunicaba directamente con la metrópoli y con el extranjero por medio de la vía fluvial, y de su exelente puerto.

En la actualidad sucede poco más ó menos, idéntica cosa.

El Rosario es cabecera de una vasta red de ferro-carriles, y domina con su puerto, una extesísima zona genuinamente comercial, comunicándonos por esa vía con el exterior.

Vamos á publicar aquí un resúmen del movimiento habido en el año 1900 en las diferentes Empresas con que cuenta el Rosario:

FERROCARRIL CENTRAL ARGENTINO

Esta línea nos pone en comunicación con la ciudad de Buenos Aires y parte de esa provincia; con la ciudad y provincia de Córdoba; y con Villa Casilda con Melincué y Cruz

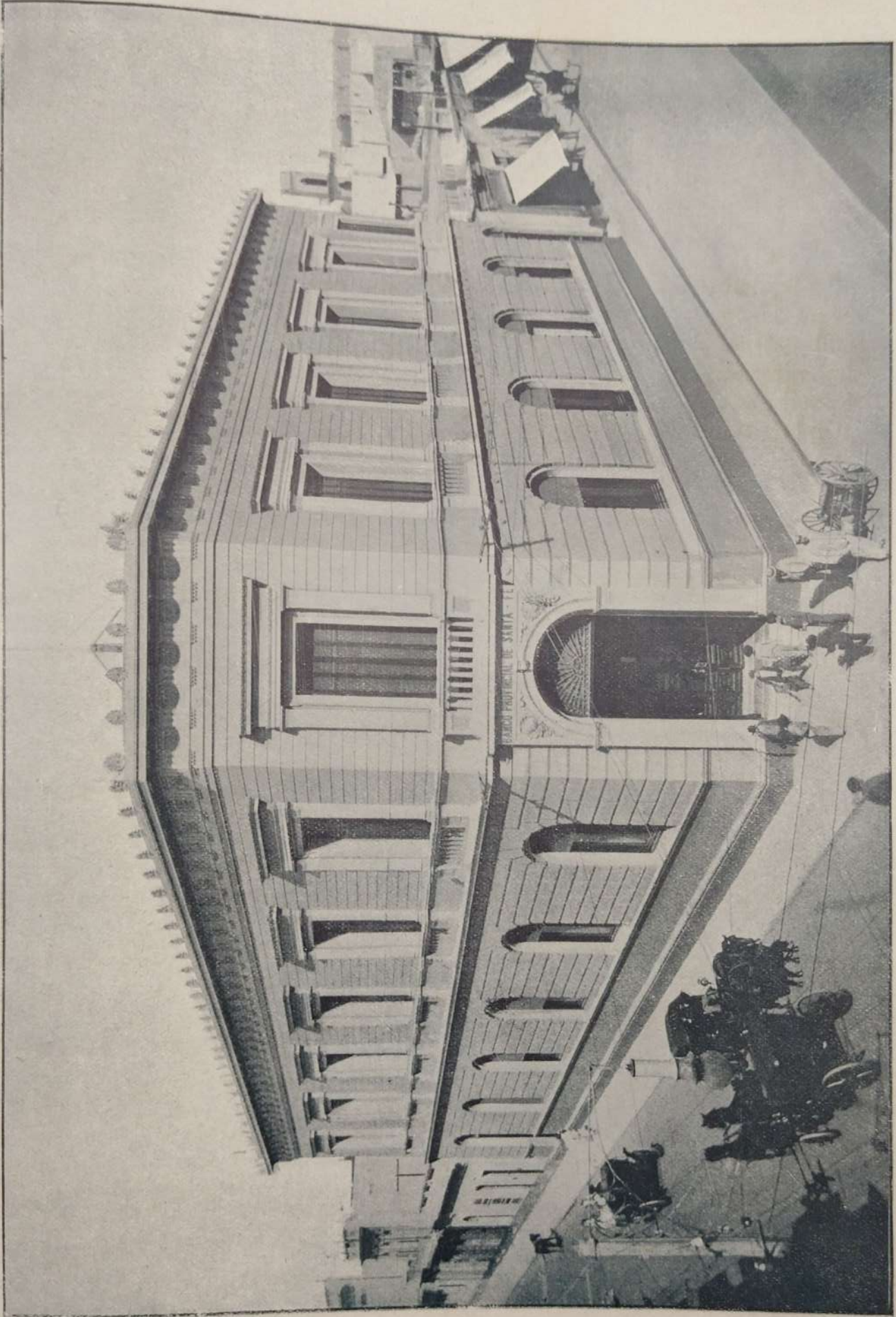

BANCO PROVINCIAL DE SANTA FÉ

Alta, puntos que tocaba el antiguo Ferro-Carril Oeste Santafecino, que pasó á ser del Central. Además, está en conexión con el F. C. C. Córdoba que nos comunica con Tucumán y las provincias del Norte, y con el Ferrocarril Nacional Andino, el cual nos comunica con las provincias de San Luis, San Juan y Mendoza por medio del Ferrocarril Gran Oeste Argentino.

He aquí los datos numéricos que comprenden al Ferrocarril Central Argentino:

Kilómetros de vía	1562
Número de estaciones	121
Wagones en servicio	4937
Coches en servicio	227
Máquinas en servicio	164
Pasajeros transportados (1900) .. .	3.406.152
Carga transportada (Toneladas)	2.086.060

Esto ferro-carril tiene establecidos aquí vastos talleres en los que trabajan cientos de operarios en la fabricación de coches para la empresa y en la refacción de las máquinas.

FERROCARRIL BUENOS AIRES Y ROSARIO

Esta importante Empresa une la ciudad del Rosario con la de Buenos Aires y con Santa Fé, capital de la provincia, recorriéndola casi toda de Norte á Sur.

Nos comunica también con las provincias de Tucumán y Santiago y sus ramales van hasta la Carlota y Rufino.

En este último punto tiene conexión con el Ferrocarril al Pacífico y ramal á Monteros, situado en el Norte de esta provincia.

Toda la zona que recorre es sumamente fértil y cultivada.

Vá el cuadro numérico de su material y transportes:

Kilómetros de vía	1864
Estaciones	137
Wagones en servicio	5043
Coches en servicio	195
Máquinas en servicio	146
Pasajeros transportados (1900) .. .	3.152.857
Carga transportada (Toneladas)	1.633.968

FERROCARRIL DE LA PROVINCIA DE SANTA FE

Este Ferrocarril, de trocha angosta, recorre toda la Provincia de Santa Fé, penetrando en el territorio del Chaco por Reconquista.

Recorre en esa zona territorios habitados por indígenas trayendo de sus fútiles bosques las ricas maderas que han llegado á constituir la riqueza del Norte de esta provincia.

Tiene varios é importantes ramales y está en conexión con el Ferrocarril Central Argentino, y con el Central Norte, que nos une con la provincias de Santiago, Tucumán, Catamarca, Salta, Jujuy, y La Rioja, poniéndonos en contacto con Bolivia que, por no tener ya puerto sobre el Pacífico, hace importantes operaciones comerciales con esta plaza.

En el año 1900 tuvo esta Empresa el siguiente movimiento:

Kilómetros de vía	1311
Estaciones.	89
Wagones en servicio	1952
Coches en servicio	117
Máquinas en servicio	81
Pasajeros transportados (1900)	344.180
Carga transportada (Toneladas)	745.365

FERROCARRIL CORDOBA Y ROSARIO

Esta línea une la ciudad del Rosario con la provincia de Córdoba.

Está en conexión con el Ferrocarril Central Norte, que nos pone en contacto con las provincias septentrionales.

Tiene en esta ciudad vastos embarcaderos, para la exportación de cereales y demás productos del país.

Es una empresa nueva, que está llamada á tener gran desarrollo, por cuanto su vía cruza una de las zonas más fértiles, ricas y cultivadas de la República.

El siguiente movimiento fué el que tuvo durante el año de 1900.

Kilómetros de vía	287
Wagones en servicio	675
Coches en servicio	55
Máquinas	29
Estaciones	24
Pasajeros transportados (1900)	73.871
Carga transportada (Toneladas)	422.654

Resumiendo los datos numéricos que publicamos, pertinentes á los ferrocarriles que tocan en el municipio, tendremos el total del movimiento habido en el año 1900, tanto en pasajeros como en carga, sumando aquello la enorme cifra de 6.977.060, y ésta la prodigiosa suma de 4.888.048 toneladas.

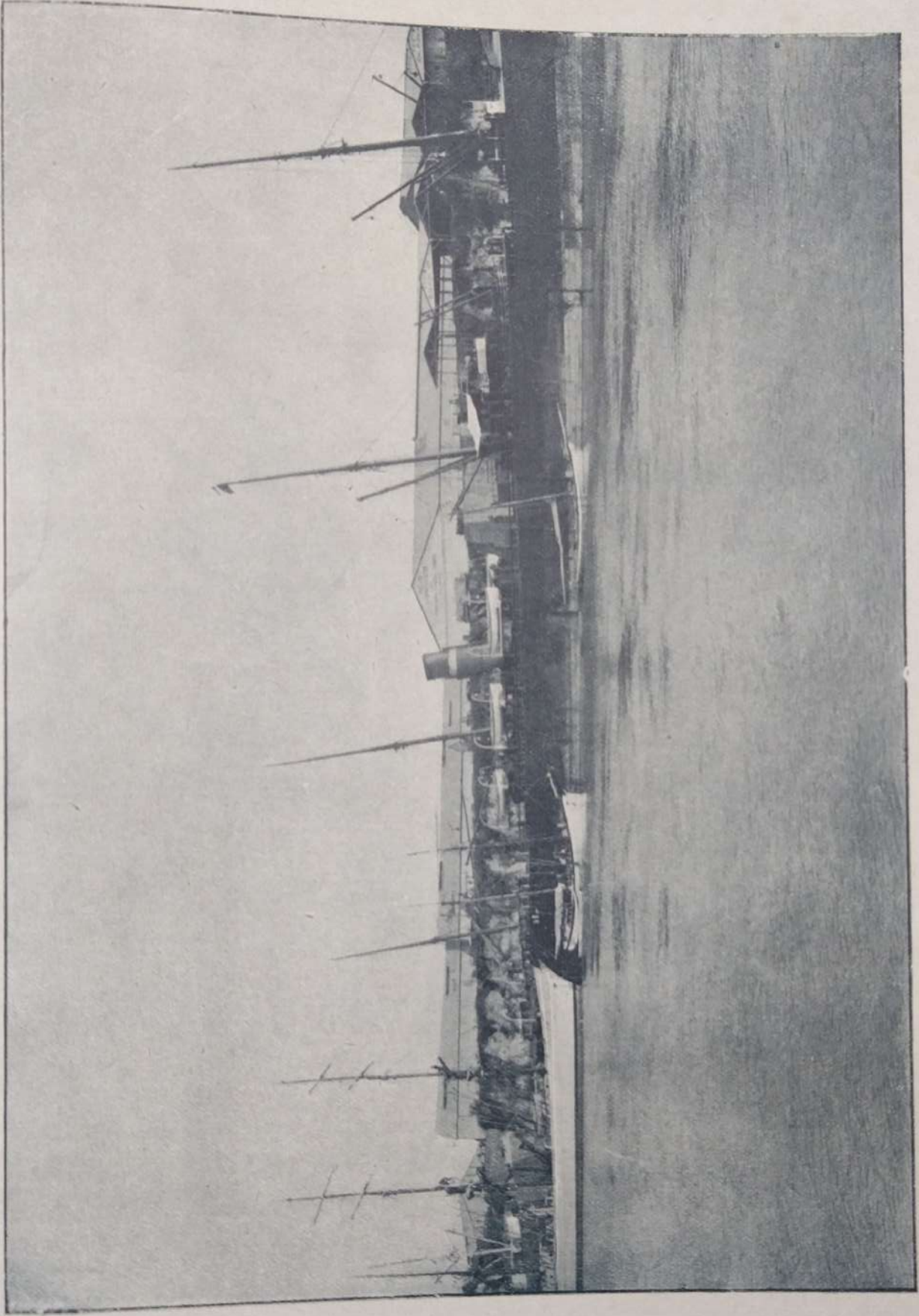

MUELLES Y EMBARCADEROS DEL F. C. CORDOBA Y ROSARIO

EXPRESO VILLALONGA

Figura entre las más fuertes agencias de transporte de la ciudad.

Esta sociedad anónima fué fundada en el año 1885.

Se encarga de transportar dentro y fuera del municipio toda clase de carga, muebles y menaje, que conduce también á cualquier sitio de la república y del extranjero, donde cuenta con sucursales.

LANCHEROS

Existe una sola empresa de lancheros, la que se ocupa de todos los trabajos pertinentes al transporte ó desembarque de pasajeros que arriban por la vía fluvial.

Cuenta con elementos suficientes para llenar las exigencias del más activo servicio.

TRANWAYS

La ciudad cuenta con cuatro empresas de esta índole, con una extensión de noventa y ocho kilómetros de vía.

La más antigua de ellas es la denominada "Ciudad del Rosario", la que se inauguró al público en el año de 1873.

El servicio que prestan á los habitantes de la ciudad, puede calificarse de bueno, contando para ello con cómodos coches, que recorren el municipio en todas direcciones, ligándolo también con algunos pueblos vecinos, como ser: Alberdi, Echesortu, Eloy Palacios, Saladi-
llo, etc.

La empresa más importante es la "Anglo Argentina", la cual posee 50 kilómetros de vía, de los noventa y ocho que constituyen el total de las líneas tendidas en el municipio, 48 coches, 590 caballos y un personal de 215 empleados.

Transporta anualmente cerca de 3.000.000 de pasajeros.

El siguiente cuadro encierra las cifras totales correspondientes á las cuatro empresas, y de los viajes y pasajeros transportados durante el último año.

Empresas	4
Kilómetros de vía	98
Coches	93
Caballos	1.021
Personal	423
Viajes en el año.. .. .	263.588
Pasajeros transportados.. .. .	6.217.415

MAYORISTAS

COMERCIO

Almacenes de suelas.. .. .	4
Almacenes por mayor y menor.. .. .	8
Barracas	12
Bazares.. .. .	15
Consignaciones	8
Corralones de maderas	7
Depósitos de vinos	36
Depósitos de huesos y astas	1
Ferreterías	1
Introduutores y exportadores.. .. .	49
Registros	6

INDUSTRIAS

Fábricas de Aceites	4
» » Cerveza	2
» » Bolsas y arpillera.. .. .	1
» » Cigarros y cigarrillos	3
» » Hielo	1
» » Municiones y caños de plomo	1
» » Jabón á vapor	3
» » Velas estearinas.. .. .	3
» » Calzados	2
Fundiciones	5
Graserías	3
Licorerías.. .. .	22
Molinos	3
Refinería de Azúcar	1

TOTAL 201

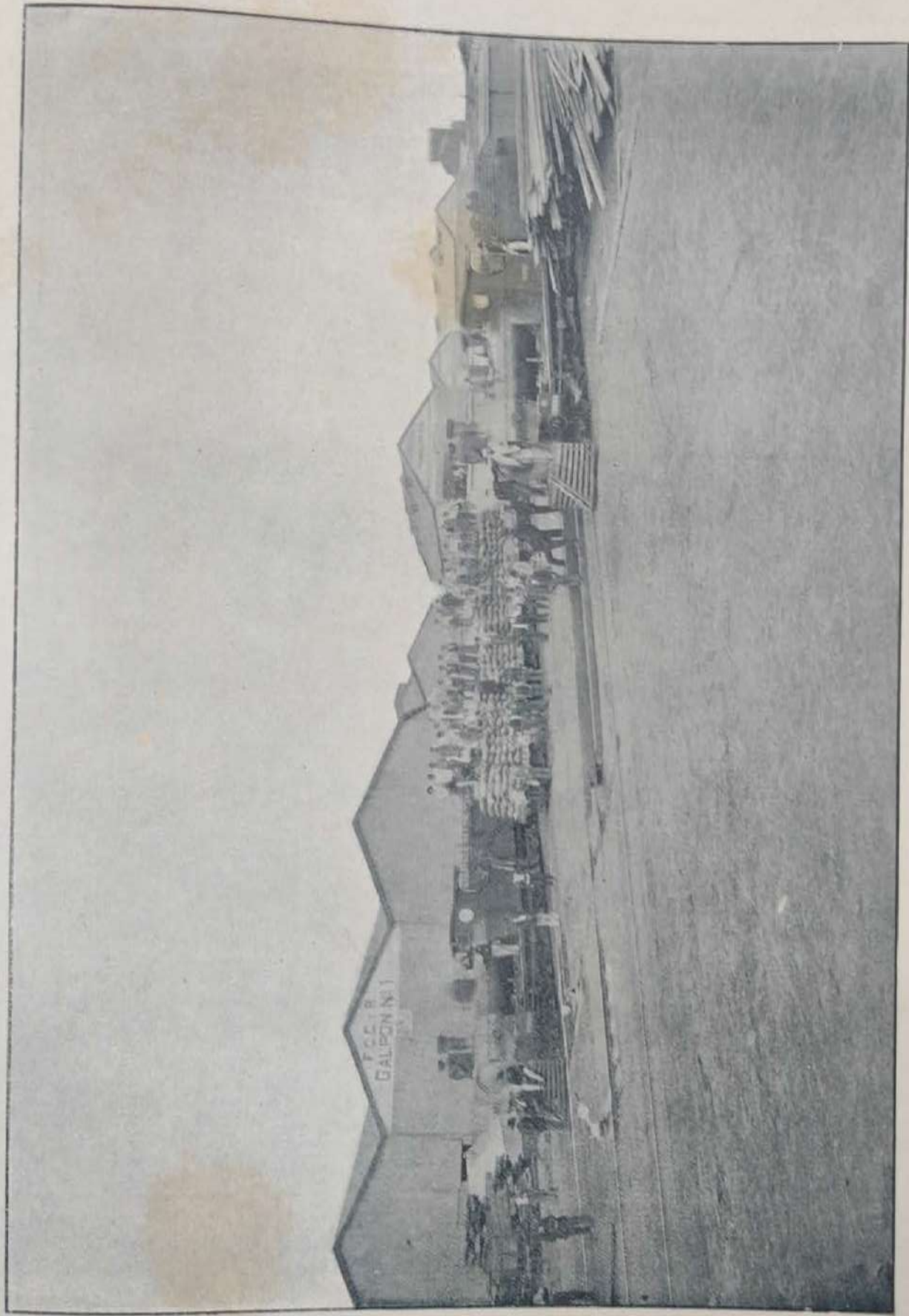

MUELLES Y EMBARCADEROS DEL F. C. CORDOBA Y ROSARIO

ALMACENES DE SUELAS

Tenemos cuatro. Todas ellas son casas de elevado capital.

Venden casi todos los productos que se relacionan con la curtiembre y preparación de pieles.

En buena parte estos productos se introducen del extranjero.

ALMACENES POR MAYOR Y MENOR

Las casas existentes en el municipio en este ramo de comercio, tienen un variado y completo surtido en artículos de primera necesidad, comestibles y bebidas.

Algunas son verdaderos depósitos de cuanta mercadería necesita la población.

Muchas de ellas cuentan con tan subido capital, que venden á plazo y al contado, cientos de miles de pesos mensualmente.

Estas transacciones, es decir, el monto de ellas, se eleva en los meses del año en que se efectúan las cosechas en la campaña.

Son estas casas verdaderas despensas que proveen á las casas minoristas del ramo en la ciudad, en la campaña de la provincia y á las provincias mismas del interior, reflejando de una manera exacta la importancia, actividad y riqueza de esta plaza.

No todos ellos son introductores, pero el comerciante minorista puede comprar á iguales plazos y condiciones en unas ú otras casas, los mismos artículos.

Es solo el mayorista del interior el que tiene que entenderse directamente con el introductor del Rosario.

Figuran 3 por mayor, 5 por mayor y menor, sin contar las que, siendo simplemente por menor, figuran bajo el rubro de *Alimentación*.

BARACAS

Con este título existen doce casas que acopian en grande escala los productos agrícolas y ganaderos, preparándolos para la exportación, y exportándolos por su propia cuenta algunas de ellas.

De ocho de éstas, dedicadas exclusivamente á *frutos del país*, cueros, lana, cerda etc., vamos á ocuparnos en este capítulo, con el auxilio de los datos que generosamente nos ha proporcionado una de ellas.

No todas estas casas pueden considerarse exportadoras.

Para ser más estrictos en la información y más justos en el concepto, podríamos decir que solo tres son propiamente exportadoras directas, aunque también las demás embarcan, unas veces por cuenta de exportadores y otras por la suya propia.

La situación topográfica que ocupa el Rosario, hace de esta plaza un mercado de exportación de gran movimiento y mayor porvenir.

La producción ganadera del interior afluye á nuestra plaza en su mayor parte atraídos por las comodidades del embarque y la potencialidad de su comercio, aunque otra buena parte de la misma pasa á la Capital Federal, impulsada por el esfuerzo de aquel comercio y amparada por las facilidades que le ofrecen los ferrocarriles con línea directa á aquella plaza.

Sin embargo, los datos que siguen son una elocuente demostración de la importancia del mercado y del movimiento habido en él durante los últimos ocho años.

EXPORTACIÓN (Nº 1)

CUEROS VACUNOS	SECOS	SALADOS	TOTAL
Julio 1893 á Junio 1894	— 709.404	— 91.879	— 801.283
» 1894 á » 1895	— 787.484	— 98.438	— 885.922
» 1895 á » 1896	— 758.025	— 76.542	— 834.567
» 1896 á » 1897	— 641.538	— 113.099	— 754.637
» 1897 á » 1898	— 693.501	— 149.211	— 842.712
» 1898 á » 1899	— 583.768	— 161.758	— 745.526
» 1899 á » 1900	— 576.908	— 140.609	— 717.517
» 1900 á » 1901	— 577.119	— 146.963	— 724.082

Existencia en la barraca de que tomamos estos datos 72.802.

De la Exportación general corresponden á los Estados Unidos de Norte América:

(Nº 2)

CUEROS VACUNOS	C. S. Roberts y Cia.	VARIOS	TOTAL
1º Enero á 31 Dicbre. 1894	— 360.894	— 149.704	— 510.598
» » á » » 1895	— 430.904	— 193.068	— 623.972
» » á » » 1896	— 206.474	— 150.943	— 357.417
» » á » » 1897	— 279.286	— 221.129	— 500.415
» » á » » 1898	— 301.457	— 199.733	— 501.190
» » á » » 1899	— 269.712	— 192.074	— 461.786
» » á » » 1900	— 185.034	— 175.726	— 360.760
á 30 Septbre. 1901	— 166.504	— 127.959	— 294.663

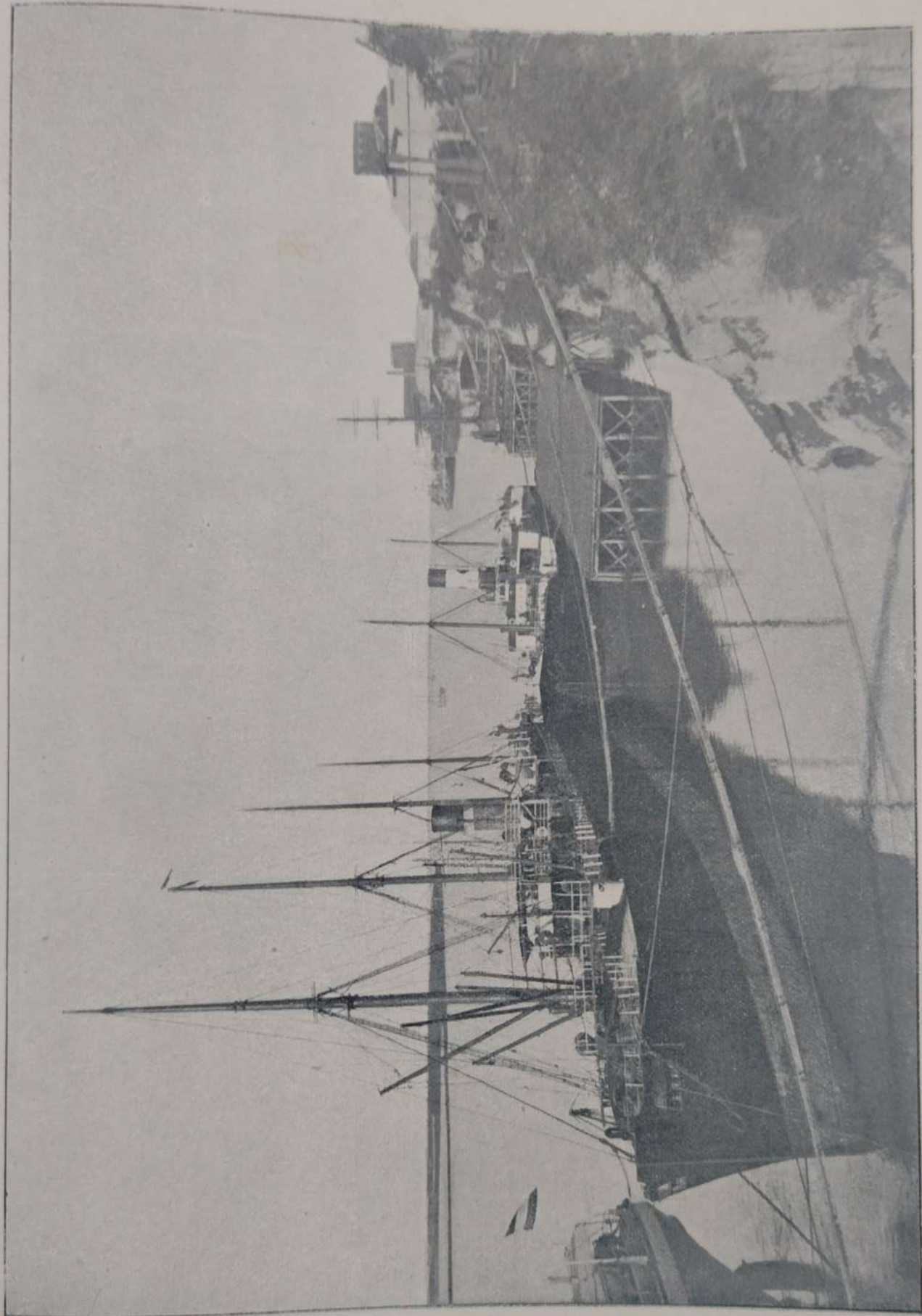

PUERTO DEL ROSARIO, EMBARCADEROS

EXPORTACIÓN (Nº 3)

FARDOS DE LANA		CRIOLLA	MESTIZA
Julio de 1893	á Junio 1894	— 11.648	— 2.767
» » 1894	á » 1895	— 13.673	— 5.279
» » 1895	á » 1896	— 14.258	— 5.884
» » 1896	á » 1897	— 12.567	— 6.950
» » 1897	á » 1898	— 10.235	— 4.802
» » 1898	á » 1899	— 6.575	— 3.445
» » 1899	á » 1900	— 12.533	— 3.662
» » 1900	á » 1901	— 9.082	— 2.828

Existencia en Junio 30 de 1901, 2200 fardos.

EXPORTACIÓN (Nº 4)

CERDA		FARDOS
Julio de 1894	á Junio 1895	— 1.239
» » 1895	á » 1896	— 1.029
» » 1896	á » 1897	— 817 *
» » 1897	á » 1898	— 997
» » 1898	á » 1899	— 1.015
» » 1899	á » 1900	— 1.020
» » 1900	á » 1901	— 772

* En el año 1896 á 1897, la plaza de Buenos Aires, pagó precios más altos que la de Rosario, lo que explica la disminución de nuestra exportación en esa época.

EXPORTACIÓN (Nº 5)

CABRAS Á ESTADOS UNIDOS		FARDOS
Julio de 1894	á Junio 1895	— 1.423
» » 1895	á » 1896	— 1.419
» » 1896	á » 1897	— 2.138
» » 1897	á » 1898	— 2.356
» » 1898	á » 1899	— 1.841
» » 1899	á » 1900	— 1.633
» » 1900	á » 1901	— 2.217

(Nº 6)

La entrada de cueros vacunos por las tres vías férreas principales del interior, en los dos últimos años, 1899 y 1900, fué como sigue:

	— 1899 —			— 1900 —		
	F. C. C. A.	F. C. B. A. y R.	F. C. C. y R.	F. C. C. A.	F. C. B. A. y R.	F. C. C. y R.
Enero	— 24.490	— 2.709	— 4.338	26.999	— 2.118	— 3.426
Febrero	— 11.245	— 3.458	— 1.360	14.666	— 2.155	— 4.180
Marzo	— 28.042	— 4.140	— 1.727	11.609	— 2.397	— 2.542
Abril	— 11.103	— 2.271	— 2.230	15.210	— 3.523	— 1.422
Mayo	— 34.708	— 3.183	— 2.730	19.555	— 5.123	— 2.370
Junio	— 19.884	— 5.822	— 2.279	14.788	— 6.776	— 3.768
Julio	— 43.900	— 6.391	— 4.947	19.457	— 6.184	— 5.078
Agosto	— 28.922	— 5.308	— 6.582	38.661	— 7.891	— 11.115
Septiembre	— 36.776	— 6.135	— 5.444	57.440	— 12.497	— 5.038
Octubre	— 64.275	— 7.929	— 11.362	50.819	— 12.294	— 4.180
Noviembre	— 39.706	— 7.496	— 9.360	36.288	— 11.009	— 6.522
Diciembre	— 23.123	— 4.676	— 7.318	34.341	— 7.248	— 5.525

Las dos vías férreas provinciales solo han transportado cueros de esta zona.

En cuanto á los que han transportado de las del interior, el ferrocarril de Santa Fé ligado al ferrocarril N. C. N. no nos fué posible conseguir datos completos.

Comparada la exportación total del cuadro núm. 1 con la del núm. 2, encontramos que la mayoría de los cueros se exportan á los Estados Unidos, debiendo exceptuarse el año de 1896, en que Norte América recibió grandes cantidades de cueros de la India, cuya producción vino á duplicarse en el año citado, por la demanda originada por la epidemia sufrida por los ganados de aquel país.

Desaparecida esa causa la exportación á Norte América restableció su corriente general de medio millón de cueros anuales, embarcados por este puerto.

En el año que corre, lo embarcado hasta el 30 de Setiembre corresponde á las mismas cifras, pues, si bien es cierto, que solo han embarcado hasta ahora, con el mencionado destino 294.663 cueros, debe tenerse en cuenta que los tres meses restantes son los de mayor embarque de la producción del invierno y la sola casa de Roberts, que embarca para los Estados Unidos, tiene una existencia de 72.000 cueros, existencia que, al llegar al 31 de Diciembre pasará de 100.000.

Uno que otro descanso que se notará en la exportación de cueros vacunos por nuestro puerto en los últimos tres años, no proviene, como pudiera suponerse de una desviación del producto á otras plazas sino de la disminución de la producción en la provincia de San

Luis, flajelada sensiblemente por una serie de años con una sequía que causó daños considerables en los ganados.

El cuadro núm. 1 demuestra la proporción ascendente que ha tenido la salazón de cueros vacunos, en cuya forma, el acopiador de esta provincia obtiene mayor remuneración al capital que pone en juego.

Y este sistema de preparar los cueros para la exportación, ha de prosperar todavía con positivas ventajas de orden general, si los poderes públicos, á cuyo cargo está el engrandecimiento y la riqueza común, le presta alguna atención.

En la condición de *secos*, los cueros de menor valor, entre los que afluyen á nuestro mercado, son los de la provincia, cotizando generalmente á un peso menos que los del interior, mientras que, en la clase de *salados* rivaliza con el mejor cuero de cualquier punto de la República.

Nuestros informes, abonados por personas del ramo y comprobados por el cálculo aritmético, establecen la diferencia de un peso y medio entre un cuero salado y uno seco á favor del primero.

Tenemos entonces, que si la producción en la provincia de Santa Fé es de 100.000 cueros y éstos se exportasen en la condición de *salados*, este producto ganadero, habría aportado al haber de la cuenta de nuestra exportación general, la cantidad de 150.000 pesos.

A pesar de los esfuerzos que tanto las autoridades de ésta, como las de las provincias vecinas, han realizado para combatir el cuatreroismo, esfuerzos traducidos en iniciativas que son del dominio público los resultados—doloroso es decirlo,—no han mejorado sino en parte la situación del peligro que corren los establecimientos ganaderos, en un país donde la densidad de la población rural, no ha alcanzado, aún, á servir de garantía á sus propios intereses.

Este debería ser otro motivo que impulsara á los poderes públicos á fomentar la salazón de cueros en la provincia.

La autoridad encargada de controlar la propiedad de los cueros, no tiene medio fácil de hacerlo en los que el comercio acópia secos y, por el contrario, en los salados no se presenta ninguna dificultad.

Los poderes públicos, deberían, entonces, interesarse en que la producción de cueros de la provincia, se salasen, fomentando la salazón por medio del impuesto diferencial ú otro que sin dañar al productor, reportara los beneficios generales que hemos recordado.

Como lo demuestra el cuadro núm. 3, de la producción de lanas criollas del interior, que tienen por único mercado de consumo Norte América y casi exclusivo de exportación el nuestro, la plaza del Rosario exporta al rededor de 12.000 fardos que son las tres cuartas partes de la producción total, calculada en 16.000 fardos.

Podrá notarse que en el año 1898 al 99, la exportación de este producto se redujo á la mitad.

El hecho, que no emana de disminución de la producción, reconoce dos causas que vamos á consignar.

En la época que estudiamos, mientras las lanas criollas valían en el Rosario 1.90 ó 2 pesos oro, las finas y mestizas, llegaron á valer en Buenos Aires 5 y 6 pesos de la misma moneda, lo que dió lugar á que muchos acopiadores del interior enviaran su acópio al Merca-

do Central, atraídos por la alta cotización, sin considerar que ella se refería á las **lanas finas** desviándose de su mercado natural, que es el nuestro, **unos** 2.500 fardos.

Por la misma época, el stock de lanas criollas en los mercados Norte Americanos era considerable. La casa Roberts y Cia., solamente, tenía más de 6.000 fardos, **mientras** retenía en sus depósitos en ésta, al rededor de 4.800 reservados, para no aumentar aquel stock y propender á la valorización del producto.

El cuadro núm. 5 demuestra la corriente de aumento de la exportación de cabras destinadas exclusivamente á los mercados americanos, que esta plaza recibe del interior de la República; pues este producto viene de las provincias de Córdoba, San Luis, Santiago, Catamarca, La Rioja, Tucumán, Salta y Jujuy, y su principal mercado de exportación es el Rosario.

Mucho tendría que mejorar este producto para que fuese solicitado por las plazas europeas, y desviara su corriente hacia los Estados Unidos, establecida desde tantos años atrás.

B A Z A R E S

Se denominan bazares, las casas en que, generalmente hablando, se ofrece al público un variado surtido de objetos de arte, adorno y fantasía, tales como artículos y enseres de porcelana, loza, cerámica, mayola, biscuit, terra-cotta, cristales varios, juegos de metal blanco alemán, objetos de marfil, de nacar, carey y otros.

Se llaman también bazares á las casas que se ocupan de la venta exclusiva de lozas cristales, quincallería, etc.

Son negocios que requieren fuerte capital, por la enorme existencia y variedad de los objetos en venta y cuya demanda y colocación, es siempre crecida y fácil.

El Rosario cuenta con 15 casas de este género, todas ellas, con excepción de una sola, venden también al menudeo.

C O N S I G N A C I O N E S

Asciende á ocho el número de casas de este ramo de comercio.

A estas casas, envían sus productos los comitentes de la campaña y provincias y ellas corren con todas las diligencias para realizarlas en las mejores condiciones.

Algunas de estas casas son de mucha importancia por su fuerte capital.

Las transacciones que realizan son generalmente de productos nacionales.

Las que negocian con artículos de la importación son las menos.

En general gozan de toda la confianza del comitente, que envía sus acópios sin sujetar

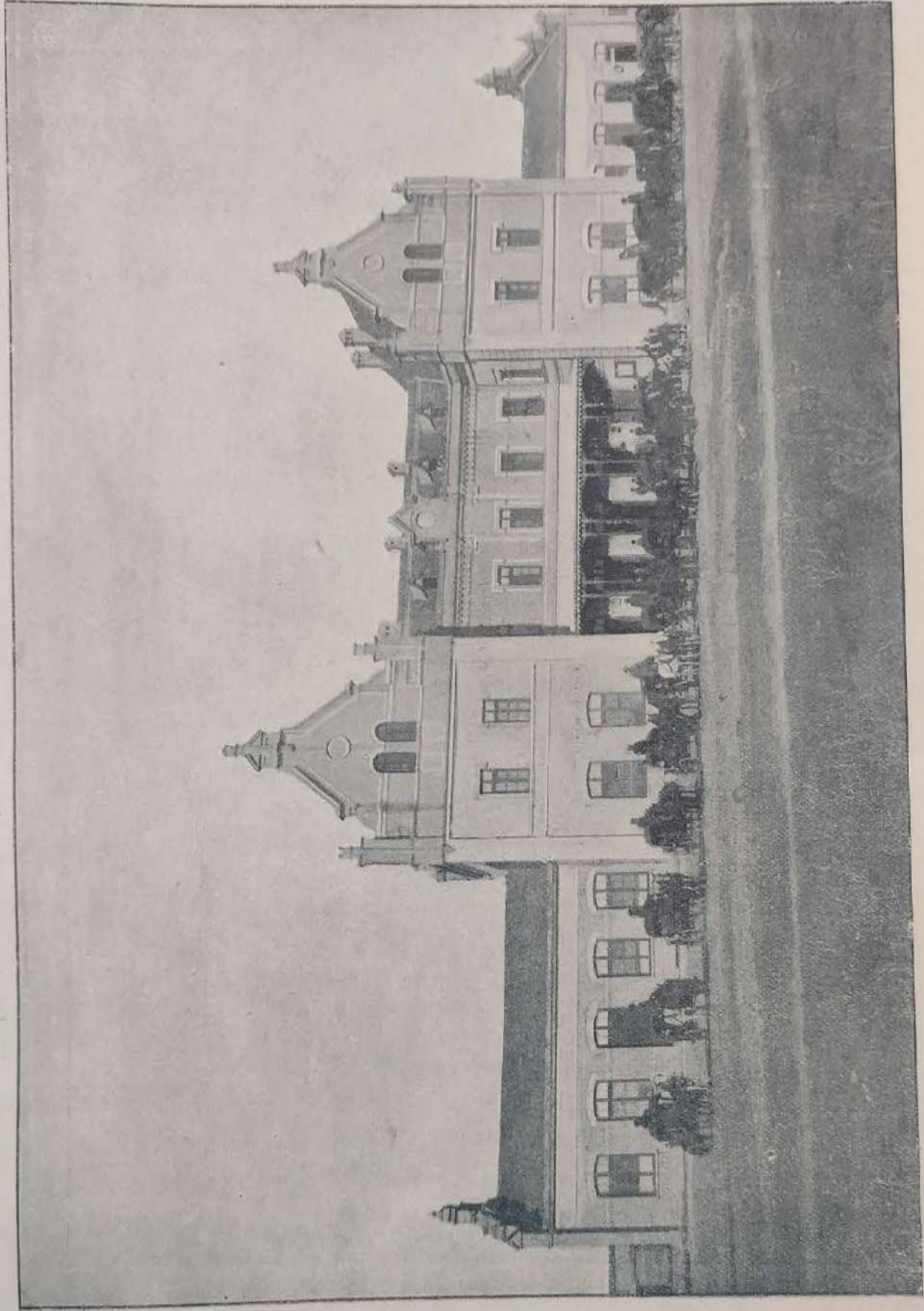

ESTACIÓN DEL F. C. CÓRDOBA Y ROSARIO

al consignatario á restricciones de ningún género, circunstancia que lo obliga ante el comitente y lo convierte en el más eficaz defensor de sus intereses.

El consignatario del Rosario, atiende más al resultado de los negocios que le son encomendados, que al suyo propio. Y es el conocimiento de esta verdad el que dá la razón de ser de esa confianza y libertad ilimitadas que el acopiador de la campaña y de las provincias deposita en su consignatario.

CORRALONES DE MADERAS

Los siete corralones de maderas establecidos en el municipio, son importantes casas de comercio, que giran fuerte capital.

Los principales artículos en que negocian, comprenden el pino, los tirantes de id., tierra romana, piedra del país y amburguesa, etc.; muchos de estos artículos son de extraordinaria demanda en la plaza y en los pueblos vecinos.

Existen además cinco corralones con venta de maderas, que expenden los mismos artículos, pero no son casas tan importantes.

En estas últimas están comprendidas las que con preferencia se ocupan del acópio y venta de maderas del país en la forma que vienen del interior, sin ninguna transformación y en las que se ocópián postes de alambrado, vigas y rollizos, surtiendo en detalle á la campaña y á los aserraderos de la plaza, así como á otras plazas importantes como Bahía Blanca, San Nicolás y Montevideo mismo.

DEPÓSITOS DE VINO POR MAYOR Y MENOR

Las casas de este ramo establecidas en el municipio, ascienden al número de treinta y seis.

Gracias á la celosa inspeccion y vigilancia que se observa por parte de la Oficina de Impuestos Internos, se ha suprimido la fabricación artificial de los artículos que expenden estas casas. En los últimos años, la industria nacional de vino artificial ha desaparecido debido á ese control y se ha constatado como una consecuencia de la eficacia de las medidas tomadas, que la actual producción por su calidad, podrá, con el tiempo, (si se le dedica una paciente y honrada labor á esta industria) desalojar casi por completo la importación extranjera, tanto por la bondad del artículo que indiscutiblemente el país puede producir en condiciones favorables al extranjero, cuanto por los precios que lo colocarán fuera de toda activa competencia.

Se importa del extranjero una gran variedad de clases y, con preferencia los vinos

franceses é italianos, que vienen á nuestro país en cascotes, para ser embotellados, encajonados, etc.

Este procedimiento se usa también con los vinos argentinos, pero solo en las clases superiores, que se reparten á domicilio á los clientes.

Mucho podríamos extendernos sobre el particular, pero como quiera que los comentarios hechos con respecto del producto se relacionan solamente de una manera indirecta con las casas que lo expenden en el municipio, que constituyen la parte esencial de estas líneas, y siendo ya como lo son, de todo el mundo conocidos los argumentos y reflexiones que sobre tal industria han venido haciéndose en los últimos tiempos, creemos que no es del caso extendernos más sobre este renglón.

Solo diremos, que, en el municipio existen depósitos de vino que introducen directamente de Mendoza ese producto y que algunas de esas casas son sucursales ó tienen representación de las principales bodegas de la gran provincia andina.

DEPÓSITOS DE HUESOS Y ASTAS

Además del único depósito de huesos y astas conocido en el Rosario, muchas son las casas y establecimientos que negocian con estos frutos del país.

La venta de huesos y astas es un comercio importante, cuyo principal mercado es la exportación.

Esta alcanzó, durante el año 1900, á las sumas de 200,000 astas y 4,200 toneladas de huesos.

Los depósitos de huesos y astas están sujetos á una reglamentación especial, cuya principal disposición exige que estén situados fuera del radio de la población, medida prudente que asegura la buena higiene de la misma, alejándole grandes peligros para la salud en general.

FERRETERÍAS POR MAYOR

Sólo figura una ferretería al por mayor, aunque son varias las casas importantes en este ramo de comercio.

Se advertirá que la casa en cuestión es especial en el ramo, mientras que las demás abarcan otros negocios, motivo por el cual se encuentra su clasificación en la de *Importadores*, etc.

INTRODUCTORES Y EXPORTADORES

Son las casas de introductores y exportadores las que habría que considerar como el más aproximado reflejo de la actividad rosarina en las diversas manifestaciones de su vitalidad manufacturera y mercantil, industrial y agrícola.

Cuarenta y nueve casas, giran á diario enormes sumas de dinero en sus transacciones. En la época de las cosechas, sus negocios se elevan á cientos de miles de pesos por día, sumando millones y millones cada fin de mes.

Nada se puede especificar respecto al número de casas que se dedican á cada rama de la importación y exportación, por cuanto todas ellas, en mayor ó menor escala, se dedican á varios negocios á la vez.

Esta es la razón por la que aquí aparecen englobados en una misma suma.

Por muchos esfuerzos que se hayan hecho, no ha sido posible averiguar el monto aproximado de las operaciones que efectúan estas casas, pues existe entre ellas un principio de natural egoísmo que las obliga á callar esas cifras, ocultándolas aún á las más pacientes investigaciones.

R E G I S T R O S

Cuenta el Rosario seis registros.

Los registros son almacenes donde se vende cierta clase de manufacturas, sin perjuicio de encontrar en ellos otros artículos que no pertenecen á su ramo.

Las operaciones se realizan en ellos al por mayor, á 5 meses de plazo, firmando pagaré, con un 5 % de descuento si las compras se pagan al contado.

Existen algunas casas antiguas que gozan de mucho crédito, aunque no todas ellas cuentan con fuerte capital.

El lector encontrará que el Rosario, segunda plaza comercial de la República, tiene un número muy limitado, con relación á su grandeza en otros ramos, y á su situación topográfica de primer puerto del litoral, respecto del interior del país; pero el hecho tiene su explicación en la lucha que la plaza de Buenos Aires sostiene con éxito completo, enviando sus viajantes á toda la República, sin excluir la provincia de Santa Fé y la misma ciudad del Rosario, para ofrecer al comerciante minorista, todo género de ventajas, más aparentes que reales, con el fin de propiciarse la relación directa.

Este hecho ha llegado á crear una situación decadente, de que debieran preocuparse los poderes públicos.

La prensa local ha iniciado en diversas ocasiones sin resultado práctico, y... habría que decirlo, sin el esfuerzo que la naturaleza del asunto requiere, algunas campañas en ese sentido.

FÁBRICAS DE ACEITES

La fabricación de aceites es una industria que ha hallado un extenso campo de desenvolvimiento en el municipio.

Cuatro fábricas se entregan á una labor diaria muy activa.

Una de esas fábricas produce aceite de lino, de tártago, de maní y de nabo, y cuenta con tan poderosas y perfeccionadas maquinarias, que puede abastecer por sí sola la mitad del consumo de la población y de la campaña.

En las últimas mejoras introducidas en ella se han invertido \$ 150.000.

Existe, también, otra de aceites vejetales, instalada en la calle Rodríguez, entre las de Brown y Güemes.

Su único objeto es la fabricación de aceite de lino cocido para pinturería, y aceite de maní para comer.

Cuenta para este efecto con una máquina á vapor inglesa "Marschall", á precisión, y su caldera correspondiente multibular, alemana, es de la afamada fábrica "Walther y C.^a", de Kalk.

En el primer piso del edificio están instaladas las prensas para elaborar hasta 1.500 á 2.000 kilogramos de aceite, trabajando día y noche, las bombas hidráulicas y los aparatos nuevo sistema para cocinar el aceite de linaza.

Las bombas hidráulicas dan una presión hasta 350 atmósferas, con la cual trabajan las prensas.

En el segundo piso está instalada la limpieza y luego los aparatos para la filtración de los aceites, etc.

FÁBRICAS DE CERVEZA

El Rosario cuenta con dos fábricas de cerveza.

Aunque esta industria está establecida desde largos años en el país, las fábricas existentes en el municipio pueden considerarse nuevas, por cuanto en los últimos años recién se les ha dotado de elementos tan perfeccionados en maquinarias y accesorios, que les permite llevar la elaboración á un alto grado de perfeccionamiento.

Dada la bondad del artículo es que la importación de cerveza extranjera es nula, y si se tiene en cuenta el enorme consumo de este licor, se verá los beneficios que esta industria reporta al país.

Las dos fábricas cuentan con tan fuerte capital y movimiento que les permite elaborar hasta 35.000 hectólitros de cerveza por año.

Pasemos á dar una idea de lo que son esas dos fábricas.

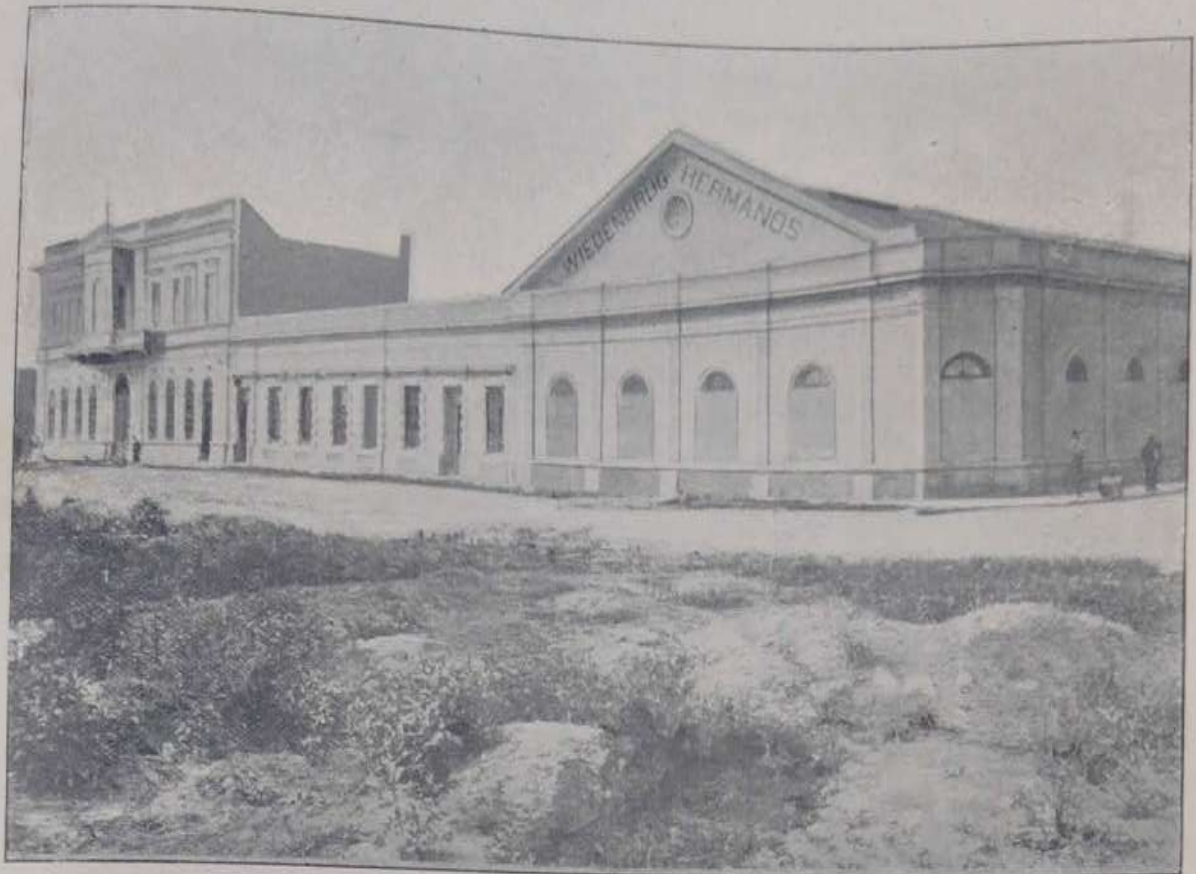

DESTILERIA DE WIEDENGRUG HERMANOS HOY SOC. ANÓNIMA "GERMANIA"

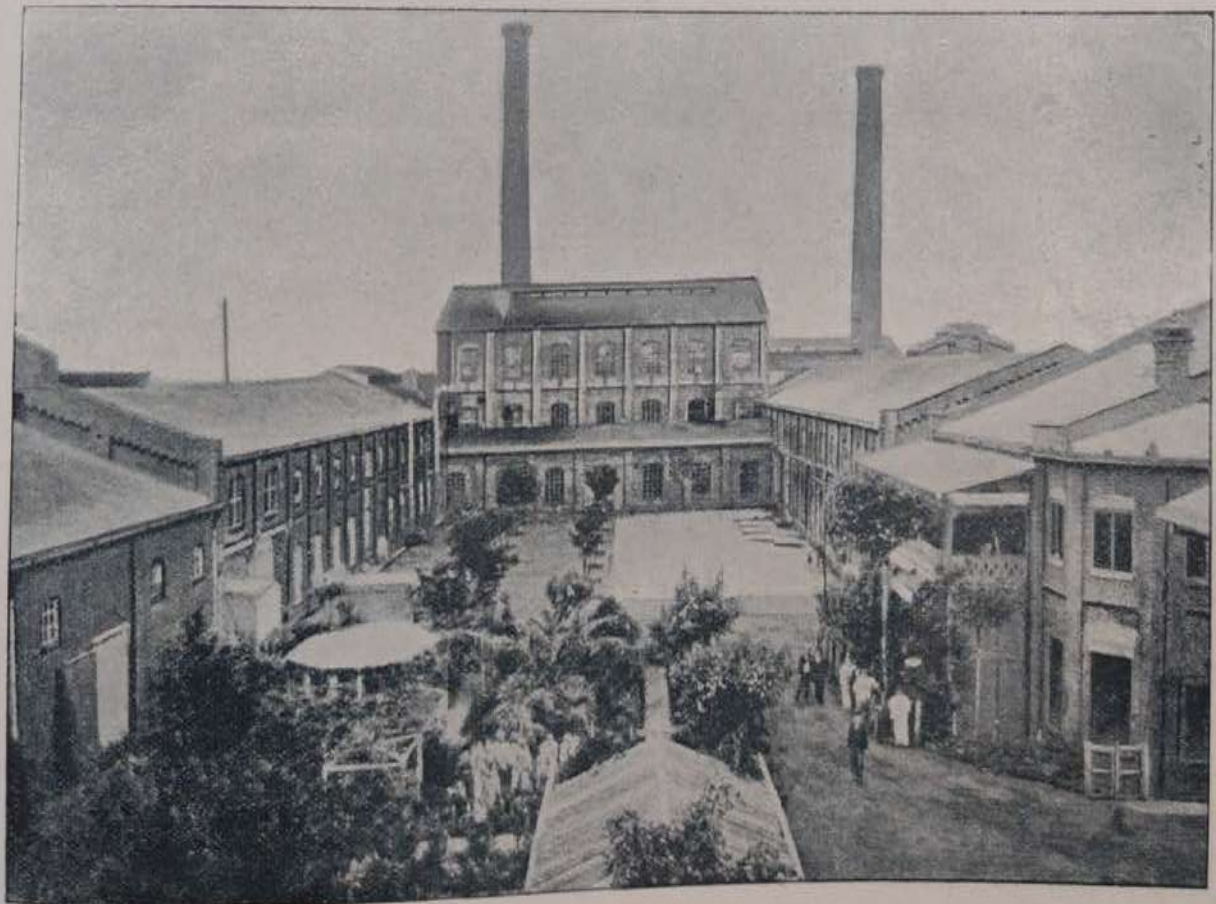

REFINERIA DE AZUCAR

"LA GERMANIA"

De una reseña publicada recientemente y autorizada por la casa, extractamos lijera-mente los siguientes datos, que prueban la importancia de la misma:

En la República Argentina existen cerca de seiscientas destilerías, que dan un rendi-miento anual, de más ó menos, veinticinco millones de litros de aguardiente. Por lo que res-pecta á las bodegas, bastaría consignar que la producción de los vinos argentinos pasa de un millón de hectólitros, á cuya cifra deben de agregarse, por lo menos, 60 millones de litros im-portados del extranjero.

La República consume anualmente unos ciento sesenta millones de litros. Este enorme movimiento vinícola implica la necesaria existencia de destilerías y bodegas instaladas como las que posee la sociedad, antigua casa Wiedenbrüg Hermanos, fundada el año 1886. Actual-mente la Germania puede competir con cualquier establecimiento de su género, sea cual fuere su categoría.

La Germania en sus propiedades industriales emplea centenares de personas.

Por los bien conocidos medios de que dispone puede competir ventajosamente con cual-quier establecimiento de su clase.

Las modernas y valiosas instalaciones en la sección Cervecería, permiten, con una fuerza á vapor de cien caballos, hacer una de las mejores cervezas que el país produce, y cristalino hielo.

Para justificar el crédito adquirido por los productos de la Sociedad Germania, basta decir que en el último trimestre las transacciones de la Destilería, Bodegas y Cervecería, aproxímanse á dos millones de pesos.

Esta compañía posee sucursales en Buenos Aires, Santa Fé, Mendoza y San Juan, im-portantes plazas donde sus productos hallan rápida venta.

PERSONAL:	Empleados de escritorio y viaje	40
	Oñciales y peones en la Destilería y Cervecería.. ..	160
PRODUCTOS:	Cervecería.. .. .	15.000 hectólitros.
	Destilería	25.000 » de caña.
	»	10.000 » de licores y Vermouths
CAPITAL:	Oro sellado \$ 800.000.—	

CERVECERIA ALEMANA

Fué fundada el año 1874 por el Sr. F. Magdelín; en 1884 fué adquirida por el Sr. J. M. Ortiz, y dos años después por los Sres. Schlau y Strasser.

Sus nuevos propietarios, viendo que la cerveza sencilla no consultaba ni las convenien-cias ni el gusto del consumidor, determinaron adquirir una máquina frigorífica, toda vez que a cerveza doble y fina exige una baja temperatura.

Instalaron nuevos aparatos y abrieron sótanos, consiguiendo elaborar un producto exquisito, que no tardó en competir con el similar extranjero.

En Marzo del año 1893, pasó la fábrica a ser propiedad de su actual dueño el Señor Schlau, quien, desde entonces, introdujo todas las mejoras que la fábrica posee hoy día.

Su cerveza tiene amplio mercado en todas las provincias del interior.

Las materias primas que emplea esta fábrica son importadas directamente, adquiriendo el malto de la fábrica de Moravia (Austria) y el lúpulo de Saaz (Bohemia).

Tiene establecida una sucursal en Tucumán, donde ha trasladado una de las máquinas de hielo que aquí utilizaba, substituyéndola por otra muy poderosa con fuerza motriz de 60 caballos.

La Cervecería Alemana cuenta con instalación propia de luz eléctrica, teniendo capacidad para elaborar diez mil hectólitros de cerveza por año y una tonelada de hielo por hora.

FABRICA DE BOLSAS Y ARPILLERA

Una sola fábrica es la que se dedica a la producción de bolsas de arpillera.

El procedimiento que utiliza es rápido y sencillo, por cuanto la fuerza la produce el vapor que pone en movimiento tantas máquinas cuantas sean necesarias para satisfacer la urgencia de los pedidos.

En esta clase de establecimientos las mujeres y los niños son los que preferentemente se emplean, siendo asombrosa la facilidad y la perfección con que se fabrican las bolsas, dejándolas listas para vender el producto que han de contener.

Dará una idea de la importancia de esta industria la venta efectuada por un establecimiento análogo, existente en Buenos Aires, cuya representación en esta ciudad logró colocar en esta plaza, siete millones de bolsas de distintas clases y tamaños, y cerca de un millón de pesos en lonas, arpilleras, etc.

FABRICAS DE CIGARROS Y CIGARRILLOS

Propiamente hablando, tres son únicamente las fábricas de grande importancia.

La fabricación de cigarrillos de papel, que aumentó a un enorme grado de consumo, es una consecuencia de los progresos a que ha llegado esta industria en el Rosario.

Estos establecimientos se han colocado a una altura de perfeccionamiento tal, en lo que respecta a maquinarias, distribución de las instalaciones, orden del trabajo, personal, y ele-

mentos para la fabricación, que es asombrosa la rapidez con que los tabacos elaborados se convierten en cigarrillos perfectamente acondicionados y listos para el despacho.

No así la fabricación de cigarros de hoja que aún no puede desalojar la importación extranjera.

En una gran parte los tabacos utilizados para las diversas clases de cigarrillos, proviene de la producción nacional.

Sin embargo, se importan grandes cantidades de tabaco habano y bahia, para las clases superiores.

Dará una idea del consumo de tabacos y de la prosperidad de esta industria, los datos que consignamos referente á una sola fábrica. «La Suiza».

MÁQUINAS:

- 6 máquinas Bonsack elaboran 250 cigarrillos por minuto
- 1 » inglesa Wenners elabora 450/500 » »
- 1 » Curas produce 8000 atados por día.
- 1 » empaquetar tabaco, produce 2000 paquetes por día.
- 5 máquinas picar tabaco (2 inglesas, 3 alemanas)
- 2 prensas hidráulicas para extraer nicotina
- 2 torrefactores á vapor, uno juego directo
- 2 motores de 28 y 6 caballos
- 1 máquina automática de afilar cuchillas
- 2 alambiques para condensar agua de tabacos con lo que se hace el «Estracto de tabaco marca Merino»
- 2 máquinas para cortar papel (inglesas)

Máquinas anexas á la fábrica de tabacos para la fabricación de envases de madera.

Elaboración mensual 50.000 kilos tabaco.

Atados cigarrillos varias marcas 1.200.000 atados.

Cigarros varias clases 700,000.

Personal empleado: 120 mujeres 80 varones, aumentan hasta 300.

Pago de impuestos internos: 50.000 \$ término medio mensualmente; habiéndose elevado esa suma hasta 90.000 pesos.

Para terminar, diremos que una de las grandes casas rosarinas tiene algunas marcas célebres entre los cigarrillos que expende y hace circular por toda la República.

F A B R I C A S D E H I E L O

Cuenta con bastantes años de existencia la única fábrica de hielo establecida en el municipio.

Es una fábrica de gran importancia comercial, por las mejoras recientemente introducidas, que la colocan en condiciones de prestar grandes servicios á la población.

Valiosas y de las más modernas maquinarias, alcanzan á producir diariamente hasta 35 toneladas de hielo cristalino, que la fábrica reparte á domicilio.

El agua es previamente purificada por medio de poderosos filtros.

Los depósitos de cerveza de otra procedencia, fabrican hielo para la conservación de la misma y también para el consumo público.

FABRICA DE MUNICIONES Y CAÑOS DE PLOMO

Es la única en su género en el país.

Tanto la fabricación de sus municiones, como la de sus caños de plomo, puede rivalizar con los mejores análogos que vienen del extranjero, debiendo advertirse que la producción es insuficiente para dar abasto á la demanda.

Las maquinarias que posee son de los sistemas más perfeccionados y de última invención y los materiales que emplea de primera calidad.

Este establecimiento produce hasta 5.000 kilos diarios de munición y 30 toneladas por semana de caños de plomo, que reemplazan con ventaja en clase y precio á los similares extranjeros.

La munición rosarina cuesta 14 centavos y los caños 8 centavos menos que los que vienen del exterior.

FABRICA DE JABON Á VAPOR

De las tres con que cuenta el municipio, una de ellas es digna de ser tenida en cuenta por su elevada producción diaria y las instalaciones y maquinarias que posee.

Fabrica un jabón que puede competir con el de la provincia de Buenos Aires, dentro de la que tiene bastante aceptación.

Actualmente se proyectan importantes refacciones en la fábrica, á fin de colocarla á la altura de una de las mejores del país.

La materia prima es introducida del extranjero.

La producción mensual de nuestras tres fábricas, se aprecia en 200.000 kilos.

FABRICA DE VELAS ESTEARINAS

Hay tres grandes fábricas de velas estearinas en el municipio, entre las que figuran «La Rosario» y la de propiedad de los señores Francisco Acetune y Cía.

El artículo que fabrican es de una calidad y precio tales, que en el país entero han logrado imponerse al consumo general, sin competencia de ningún genero.

Esta industria tomaría un vastísimo desarrollo á no ser las dificultades con que tienen que luchar debido al recargo de la tarifa ferrocarrilera.

Es indudable que ello importa una barrera insalvable para el comercio de este artículo, por cuanto, recargándolo en la forma que lo hacen las empresas ferroviarias, lo encarecen y el similar porteño halla así más fácil colocación.

Entre este último y el nuestro, la diferencia de calidad, no es lo que dá el saldo de mayores ventajas en beneficio del artículo metropolitano.

Pero, como quiera que el precio es siempre el primer requisito de éxito para la colocación de las mercaderías cuando éstas en clase son iguales, resulta que la plaza del Rosario se ve obligada á luchar en condiciones desventajosas para la prosperidad de esa industria.

Muchos esfuerzos se han hecho de parte de este comercio para lograr una modificación equitativa en el flete ó tarifa que grava el artículo, pero, no se ha conseguido nada práctico al respecto.

«La Rosario» es nuestra fábrica de velas más antigua y más importante.

Puede producir más, pero sólo produce la cantidad ordinaria que coloca en nuestro mercado y en el de las muchas provincias argentinas con que mantienen relaciones directas.

La cantidad mensual de sus ventas asciende á 10.000 cajones de velas.

La otra fábrica está haciendo actualmente grandes reformas en sus instalaciones y talleres.

Ha adquirido las máquinas más modernas de esa industria, invirtiendo en ellas algunas decenas de miles de pesos y aspira á colocarse al mismo nivel de la anterior.

Su producción en el día, alcanza á 8.000 y 9.000 cajones de velas estearinas, por mes.

FABRICAS DE CALZADO

Contamos con dos fábricas de calzado, aparte de las 68 zapaterías que el lector hallará incluidas en el título *Vestidos*.

Para apreciar debidamente el desarrollo y prosperidad de esa industria en el municipio, conviene tener presente que la fábrica de B. Bosio é Hijos podría por si sola abastecer á toda la población.

Vá un detalle de lo que es esta fábrica:

MAQUINARIAS Y ÚTILES: — Capital invertido en ello \$ 10.000,

1 Motor de tres caballos de fuerza.

3 Máquinas para coser «Black».

19 « » descarnar, asentar, cortar, planchar etc., etc.

220 Sacabocados (varias formas y clases).

450 pares hormas(« » ») y otros enseres de pequeña importancia

OPERARIOS: — Internos 25 (trabajan en la casa).

Externos 75 (« » su »).

EXTENSIÓN: — 75 × 8 varas.

VENTAS MENSUALES: -- \$ 25.000 $\frac{m}{n}$.

FABRICACIÓN MENSUAL (todo ordinario):

Alpargatas (varias clases) 1.550 docenas.

Calzados « » 6.200 pares.

FUNDICIONES

Son cinco las fundiciones importantes con que cuenta el municipio.

Estas fundiciones trabajan con las máquinas más perfeccionadas y modernas.

Esta industria, ha llegado á un alto grado de desarrollo por el perfeccionamiento de los trabajos que en ellas se ejecutan.

Existen fundiciones en las cuales se hacen los trabajos más difíciles del ramo, reemplazando los similares extranjeros.

Los buenos oficiales que trabajan de fundidores ganan crecido jornal.

GRASERÍAS

Tres son las graserías: pero una es la que no cuenta con otra elaboración de productos similares.

Esta grasería produce mensualmente alrededor de 40.000 kilos de grasa aparte del sebo.

Una gran parte de la grasa se emplea para el uso alimenticio, debido á la bondad del artículo.

Es una industria próspera, y que dá buenos beneficios á los que la ejercen.

LICORERÍAS

El número de licorerías existente es de veintidos.

Tendremos una idea de la potencia de esta rama de la industria, si entramos á detallar solo sea ligeramente, los factores dentro de los cuales se desenvuelve.

Ya conocemos que estas casas son establecimientos donde se elabora todo género de bebidas y licores.

Fabrican también imitaciones que confunden desde los más finos Chartreuses, Benedictine, Vermouths, Bitters, etc. etc., hasta los más vulgares y baratos.

Las referidas casas están sujetas á un severo control por parte de la oficina química nacional y municipal, y la oficina de impuestos internos que interviene en todos los detalles de la elaboración, á los efectos de la percepción de la renta, de modo que la salud pública queda suficientemente garantida contra los graves daños que pudiese ocasionar una descuidada ó fraudulenta elaboración.

Bastará un dato que sirva para apreciar la importancia de las licorerías, y la capacidad comercial de las mismas, la cifra de 2.676.652 litros de alcohol de 95 grados de cuya cantidad las 22 licorerías existentes en el Rosario utilizaron en la elaboración de las diversas clases de bebidas y licores que preparan 2.647.047 litros durante el año.

Remitimos á los que deseen conocer la importancia de una de estas casas al capítulo *Cervecerías*.

MOLINOS

La ciudad cuenta con tres molinos, establecimientos que reúnen todas las condiciones de perfeccionamiento para la elaboración de harinas.

La producción diaria varia en 800 bolsas de 90 kilos cada una, de las cuales aproximadamente 350 destinanse al consumo, siendo el resto exportado.

Para la elaboración de las 800 bolsas que diariamente fabrican estos molinos, se necesitan 108.000 kilos de trigo.

Suponiendo como término medio, que la faena se ejecute durante 300 días al año, se beneficiarán treinta y dos mil cuatrocientas toneladas de trigo que al precio de \$ 6 los 100 ks. importan 1.944.000 pesos.

El valor nominal de los establecimientos puede fijarse en \$ 600.000, y en ellos se ocupan alrededor de ochenta y cinco obreros sin contar el personal de escritorio.

REFINERÍA DE AZÚCAR

El edificio de la Refinería Argentina, uno de los más importantes y más vastos del país, ocupa una extensión de terreno de 27,026 metros cuadrados y en ella trabajan tal número de obreros y operarios que ha servido de base para la formación del Barrio de la Refinería, un barrio esencialmente cosmopolita y agitado, laborioso y próspero.

La Refinería Argentina puede rivalizar con los mejores establecimientos análogos del extranjero, tanto por su modernísima y sabias instalaciones, cuanto por el producto que elabora. Es admirable el orden y la distribución de sus infinitas dependencias, los valiosos e incalculables elementos de que dispone y las maquinarias de que está dotada.

Un motor formidable anima su vasto mecanismo y lo anima constante y poderosamente: el trabajo.

El establecimiento pertenece á una empresa que gira bajo la denominación de «Sociedad Anónima de la Refinería Argentina».

Esta empresa fué fundada en el año de 1887 y la fábrica empezó á trabajar á fines del año 1889.

La elaboración actual es de 190.900 kilos de azúcar refinada en 24 horas y el máximo de capacidad es de 60.000 toneladas al año, siendo el consumo del país actualmente de 40.000 toneladas de azúcar refinado por año, fuera de 50.000 toneladas de azúcares no refinados.

El establecimiento ocupa alrededor de 700 obreros.

De lo dicho, se desprende, que la Refinería por si sola puede abastecer de azúcares refinados una vez y media á todo el país.

Pero, como quiera que todavía debe luchar contra el similar extranjero, el excedente de la producción se aumenta con esa circunstancia y la colocación del mismo la preocupa seriamente en la actualidad.

Sin embargo, la exportación á otros mercados del exterior, que se inicia con buen pié, permitirle unir á sus actuales progresos, los que en un futuro cercano ha de proporcionarle esta nueva faz de sus operaciones.

Esta hipótesis, no es aventurada, por cuanto por más reducido precio puede facilitar un producto digno de competir con cualquier otro similar extranjero.

Para que el lector pueda hacerse una más aproximada idea de lo que es este establecimiento, extractamos del balance presentado el 30 de Abril de 1901, las siguientes constancias.

CAPITAL: 14.460 acciones á 100 \$ oro c/u.

Terreno: 27.027	oro \$	118.575.67
Edificios, Galpones, Muelles	»	479.386.87
Máquinas y Vías Férreas	»	1.013.281.59

Suma y sigue oro \$ 1.611.244.13

DEPÓSITO AVENIDA CASTELANOS:

Suma anterior oro \$ 1.611.244.13

74.940 mts. terreno, con edificios, gal-
pones, desvíos etc., costo » 122.577.76

CASA, EMPLEADOS Y OBREROS:

2 casas con 1.737 mts. de terreno }
1 » » 1.962 » » » } » 39.369.52

oro \$ 1.763.191.41

DIVERSOS:

Herramientas, útiles, muebles » 9.437.86

Carbón negro animal » 18.342.—

Materiales embalaje » 64.548.03

Inventario, Productos 30 Abril » 117.858.73

oro \$ 1.976.378.03

El balance de Ganancias y Pérdidas lo representa el siguiente cuadro:

DEBE	\$ oro	HABER	\$ oro
Cuenta fabricación	235.313.61	Refinación cta. ajena	517.474.17
Materiales embalajes	109.814.73	Alquileres	4.098.12
Intereses	54.038.32		
Desvalorización	79.096.24		
Sobre edificios, máquinas, vías férreas	43.309.39		
UTILIDAD	521.572.29		521.572.29

La Comisión Directiva, en su última memoria, se expresa así:

La cuenta de Ganancias y Pérdidas, arroja un beneficio líquido de oro \$ 43.309.39

Según el art. 23 de los estatutos de éstos corresponden:

5% al fondo de reserva oro \$ 2.165.46

5% á la Comisión Directiva.. .. . » 2.165.46

y según resolución de la Asamblea de fecha 27 Agosto 1890

1% al Sindico » 433.09 4.764.01

Saldo oro.. .. . \$ 38.545.38

Más el saldo del ejercicio anterior.. .. . » 2.248.21

\$ 40.793.59

La Comisión Directiva propone pagar un dividendo de 9% oro, por cada una de las 14460 acciones proferidas ó sea.. .. . \$ 40.140.—

y pasar á cuenta nueva el saldo de. oro \$ 653.59

Aprobado el balance en esta forma resultan un fondo de reserva legal de oro \$ 35.799.05

un fondo de previsión » 86.550.97

» » » amortización para edificios, galpones, muebles, maquinaria y vías

férreas, de.. .. . » 632.592.81

oro \$ 754.942.83

Como se vé, durante el año económico, la cuenta de ganancias y pérdidas demuestra la prosperidad y crecimiento de la «Refinería Argentina».

SANIDAD E HIGIENE

COMERCIO

Aparatos de Cirujía	1
» de Electricidad	1
Artefactos de Gas, Aguas Corrientes é Higiene ..	13
Casas de Baños	3
Farmacias y Droguerías.. .. .	34
Lavaderos á vapor	2
Otros sin especificación	2

APARATOS DE CIRUJIA (VENTA DE)

En este ramo no tenemos establecida en la ciudad sino una casa.

Pero esta cuenta con todos los más modernos aparatos de cirugía de procedencia y fabricación extranjera, por ser este un artículo que no se fabrica en el país.

El que contemos con una sola casa, á pesar de existir en el Rosario tal número de médicos y hospitales, se debe á que la mayoría de esos médicos han cursado sus estudios ó han venido de la metrópoli, donde han podido proveerse de todo cuanto útil de cirugía podian necesitar, á precio más acomodado.

APARATOS DE ELECTRICIDAD (VENTA DE)

Los establecimientos en que pueden adquirirse aparatos eléctricos, han progresado notablemente en los últimos años, con los adelantos de la edificación y con las empresas que han menester esos útiles.

En número de cuatro se cuentan estas casas.

Dos de ellas tienen un completo almacenaje de todo cuanto aparato es necesario al comercio, á la industria y á las ciencias, y pueden satisfacer, con relativa holgura, la demanda en lo que respecta á reparaciones é instalaciones.

ARTEFACTOS DE GAS, AGUAS CORRIENTES É HIGIENE (VENTA DE)

Trece casas establecidas para la venta de artefactos para gas, obras de salubridad é higiene son las que actualmente contratan la colocación de los diferentes servicios de esa índole en el municipio.

Esas obras se llevan á efecto con intervención del Departamento Municipal de Obras Públicas.

La mayor parte de los aparatos que utilizan los introducen directamente de los mercados extranjeros.

CASAS DE BAÑOS

Relativamente, y á no mediar las circunstancias que exponemos á continuación, las tres casas de baños establecidas serian pocas para una población de más de cien mil habitantes.

Pero, debe recordarse aquí que, últimamente, cuando el flagelo de la insolación, conocido con el nombre de *coup de chaleur*, la Intendencia dispuso que se habilitaran casas de baños para las clases menesterosas, ordenando también que los conventillos se sujetaran á una ordenanza especial, que determinaba la construcción de piezas de baños para los inquilinos.

Desde aquel entonces casi no quedó domicilio público ó particular que no ofreciese las ventajas y beneficios del baño á sus habitantes.

De las tres casas establecidas aquí, una de ellas merece especial mención, por cuanto en ella se han tenido en cuenta las más minuciosas observaciones de la higiene, comodidades y perfeccionamiento en la materia.

La regularidad de su servicio, la competencia del personal y las clases de baños que pueden tomarse en ella, la ponen á la altura de lo mejor entre lo bueno.

Ahí se encuentra cuanto baño, ducha, inmersión natación, etc., prescribe la medicina ó exige la elección de cada cual.

FARMACIAS Y DROGUERÍAS

Tres droguerías y treinta y una farmacias son las existentes, estando todas ellas muy bien surtidas.

Algunas están instaladas en lujosos edificios y montadas con todos los perfeccionamientos y ventajas de la época.

Es lamentable que no aparezcan bien distribuidas en el municipio, habiendo zonas de tres ó cuatro manzanas donde se han radicado una docena de estos establecimientos.

El servicio nocturno no está reglamentado, sin embargo, las principales farmacias cuentan con ventanillas especiales para atender los pedidos hechos á altas horas de la noche.

LAVADEROS A VAPOR

Además de las 1222 lavanderas existentes, funcionan dos lavaderos á vapor que se ocupan del lavado de ropa por su cuenta.

No existen lavaderos públicos, pero hay el proyecto de establecerlos para llenar una necesidad pública y sentida.

Con los lavaderos, se tienen grandes ventajas: en primer lugar, mejor lavado, que asegura la duración de la ropa y más prontitud y puntualidad, y otras consideraciones que no es necesario consignar por conocidas.

Esto es lo que nos hace presumir que el establecimiento de esas casas sería beneficioso para el público y sus propietarios.

OTRAS SIN ESPECIFICACION

Hay además otras doce casas que se dedican á la venta, producción ó colocación de artículos y artefactos de higiene y sanidad, que hemos debido considerar en conjunto por no ser posible comprenderlas por especificación con los demás que están incluidos en el título *Sanidad é Higiene*.

VESTIDOS

COMERCIO

Abanicos y Paraguas (Venta de)	2
Casimires (Venta de).. .. .	5
Camiserías	4
Casas de Modas	9
Roperías.	2
Sombrererías	10
Sastrerías	45
Tiendas, Mercerías y Lencerías	114

INDUSTRIA

Alpargaterías	3
Corseterías	2
Guanterías	1
Manequies	1
Tintorerías	3
Zapaterías	68
Zuequería	1

ABANQUERIAS Y PARAGÜERIAS

Además de las dos casas existentes casi no hay bazar, casas de modas, ó de artículos para hombres y señoras que no vendan paraguas y abanicos.

La especialidad de estas dos casas, consiste en la gran variedad del surtido, variedad que las coloca en condiciones ventajosas por la baratura de sus mercaderías.

La procedencia extranjera es casi nula en esta clase de artículos.

CASIMIRES (VENTA DE)

Cinco son las casas que venden casimires exclusivamente.

Como la industria del país es tan reciente en este ramo, la mayor parte de los géneros que en dichas casas se encuentran, provienen de fábricas inglesas, francesas y alemanas.

Luchan, tenazmente en la actualidad, contra la importación metropolitana, donde se proveen la mayor parte de las sastrerías.

CAMISERIAS

La importación extranjera de ese artículo ha sido desalojada, por eso ésta industria es importante bajo el punto de vista de la producción y calidad de la misma.

Existen establecimientos que han llevado á tan alto grado el perfeccionamiento de la confección, que en nada se diferencia de los similares del exterior.

Son cuatro las camiserías establecidas en la localidad y algunas de ellas poseen respetable capital.

También estas casas fabrican puños y cuellos y dan ocupación á un sinnúmero de obreras.

CASAS DE MODAS

Son propiamente casas de modas, todas aquellas donde se confeccionan vestidos y sombreros para señoras y niñas.

En esos establecimientos de lujo, las que trabajan son personas del sexo femenino.

Las casas de modas, son nueve, pero tres de ellas, principalmente, son las que dominan en la plaza.

Estas se distinguen por la elegancia y riqueza de la confección, y en ellas puede obtenerse todos los más novedosos artículos de la moda.

Muchas familias se visten en Buenos Aires, no tanto porque las casas porteñas aventajen en mucho á las rosarinas en corte y fantasía, sinó, y más bién, porque en la metrópoli pueden obtener la ropa y prendas de lujo más acomodadamente y en mejores condiciones.

R O P E R I A S

Dos roperías proveen á la población de ese artículo, sino de lujo, por lo menos cómodo, sólido y barato.

Tienen mercado en la campaña, mercado que en la estación de la cosecha, les rinde buenas ganancias.

En la ciudad dificulta el desenvolvimiento de su esfuerzo la competencia metropolitana, que no ofrece nada superior á ellas, pero sí de mejores condiciones de precio y abono.

En estas casas, el personal está compuesto de mujeres, que cosen y hasta cortan el más variado surtido de trajes para hombres y niños y ropas de toda calidad y uso.

S O M B R E R E R I A S

A diez asciende el número de casas clasificadas para la venta de sombreros, pero á las que se les agrega la venta de ropa blanca y artículos propios para hombre.

Entre esas diez, tres son de gran lujo.

S A S T R E R I A S

A cuarenta y cinco asciende el monto total de las casas de este ramo.

Algunas son de verdadero lujo y trabajan con gusto y elegancia.

En general la población se viste en ellas.

Pero hay, no obstante, quienes encargan los trajes á Buenos Aires.

Sin embargo, cabe decir, que hay casas donde se hace ropa tan buena y de tan buen gusto como en la metrópoli.

Solo dos de estas casas trabajan ciertas clases de prendas de vestir para señoras.

TIENDAS, MERCERÍAS Y LENCERÍAS

De las 114 tiendas, mercerías y lencerías que figuran en la planilla del Censo, una gran parte de ellas son establecimientos lujosos, donde se compran las confecciones y telas más ricas y costosas de la producción extranjera.

Las casas principales venden á precio fijo, al contado, encargándose de la remisión á domicilio del comprador, ya sea en la ciudad ó en las afueras.

Algunas de las tiendas poseen hermosos edificios propios y las hay que cuentan con un capital que sube á cientos de miles de pesos.

Como dato complementario de lo que queda dicho sobre las máquinas de coser y como dato que ha de corroborar en un todo las apreciaciones que dejamos estampadas en ese acápite, debemos agregar que las mercerías en el Municipio se elevan á la suma de cuarenta y una.

Este dato solo bastará á demostrar con absoluta prescindencia de las tiendas, registros, sastrerías, etc., que es esta una ciudad donde la ropa de confección y los artículos que le son consiguientes, tienen gran salida, y, por lo mismo, una fuerte demanda de mano de obra.

En la clasificación expresada con el número de cuarenta y una casas de mercerías, entran también las casas propiamente llamadas de modas.

Entre estas casas las hay de muchas categorías.

Algunas se dedican á la confección exclusivamente de sombreros, encajes, blondas, plumas y hebillas, y otras abarcan en conjunto más ámplio el almacenaje y expendio de artículos.

Por lo mismo que no es tarea fácil definir la clase á que cada una de éstas casas pertenece, del punto de vista de los artículos que entrega á la demanda comercial, es que las hemos englobado á todos bajo el epígrafe que llevan estas líneas.

ALPARGATERIAS

Tres son las fábricas de alpargatas que consigna este censo.

Existen además algunos talleres de escasa importancia, en que también se fabrica este artículo á mano ó á máquina.

Este calzado es barato y cómodo y su uso se ha generalizado entre las gentes de la campaña.

Citaremos una de esas fábricas, cuya producción se eleva á 140 docenas diarias con un personal aproximado de 100 operarios.

Las ventas de esta casa ascienden á pesos 20.000 mensuales.

CORSETERIAS

Son dos las fábricas que funcionan.

Fabrican tan ricos y sólidos corsées, que la importación ha quedado reducida á un rol muy secundario.

Ellas dán ocupación á un gran número de obreras, cuyo salario es de 2 á 2.50 \$ diario, para las primeras oficiales, de 1 y 1,20 para de segundo orden y de 0,50 á 0,80 para las aprendizas.

GUANTERIAS

Existe una fábrica de guantes que los produce tan buenos como los extranjeros.

Sin embargo, esta producción tiene gran entrada en la plaza, porque el establecimiento existente no alcanza á producir el artículo de acuerdo con la demanda.

FABRICA DE MANEQUÍES

Existe una sola fábrica, pero su actividad queda reducida á una esfera muy secundaria.

La razón de ello, está en que las casas de modas y similares, compran los manequíes en Buenos Aires.

TINTORERÍAS

Nuestras tres tintorerías trabajan considerablemente.

Se encargan de la limpieza y compostura de ropa usada, que por medio de personal especial, recojen y devuelven a domicilio.

Existe un establecimiento tan bien organizado y hábilmente montado, que los trabajos de limpieza, teñir y arreglar la ropa, los ejecuta con tal perfección que una vez entregados parecen recién salidos de las sastrerías.

Aparte de estas, contamos con otros tres establecimientos análogos.

Z A P A T E R I A S

Existen 68 zapaterías pero como en la mayoría de ellas se fabrica calzado, debemos clasificar esta clase de negocios como una de las muchas industrias con que cuenta la ciudad.

Esta industria está tan adelantada que no tiene punto en que ceder á su similar europeo, debiendo observarse que una gran parte de la materia prima para la elaboración, es de producción nacional.

Para que el lector se dé una idea exacta de lo que es esta industria en el Rosario, consúltese en el título *Mayoristas* lo que se dice de las fábricas de calzado.

Z U E Q U E R I A S

La industria de la zuequería, no está muy desarrollada aún entre nosotros, y se explica la causa.

Vivimos en una zona excepcionalmente favorecida por el clima; zona en la que la nieve y las heladas son casi del todo desconocidas.

La humedad es relativamente poca y las lluvias muy abundantes, eso sí, no imponen casi nunca el uso, de las varias clases de zuecos, por cuanto la pavimentación del municipio y sus condiciones de desagüe son excelentes, al punto de que nada pelagra el calor natural de los pies.

Creemos que son estos los motivos por los que la industria citada no haya conseguido un fuerte desarrollo comparativamente con otras establecidas aquí.

Sin embargo existe una zuequería, la cual en razón de ser la única, tiene mucho movimiento por la demanda de la campaña.

Siendo el elemento extranjero, en particular el italiano, el que con preferencia vive y se ocupa en el campo, el zueco es allí más conocido y usado.

En estos últimos años, con el aumento progresivo de la inmigración, la casa en referencia ha duplicado su actividad y sigue actualmente por una próspera senda de desenvolvimiento en sus negocios.

El zueco, calzado cómodo y de abrigo, de resistencia y de economía, acabará por imponerse en poco años en toda la campaña de la provincia, donde ya se lo utiliza bastante.