

*Para la biblioteca de la Escuela Sup. Nac. de Comercio*

*Muñoz Rivera*  
*1921.*

# SEGUNDO CENSO MUNICIPAL

15320

— DE LA —

## CIUDAD DEL ROSARIO DE SANTA FE

(REPÚBLICA ARGENTINA)

LEVANTADO EL 19 DE OCTUBRE DE 1906

INTENDENCIA DEL SEÑOR

NICASIO VILA



ROSARIO

Tipografía, Litografía y Encuadernación La Capital, Sarmiento 769

1908



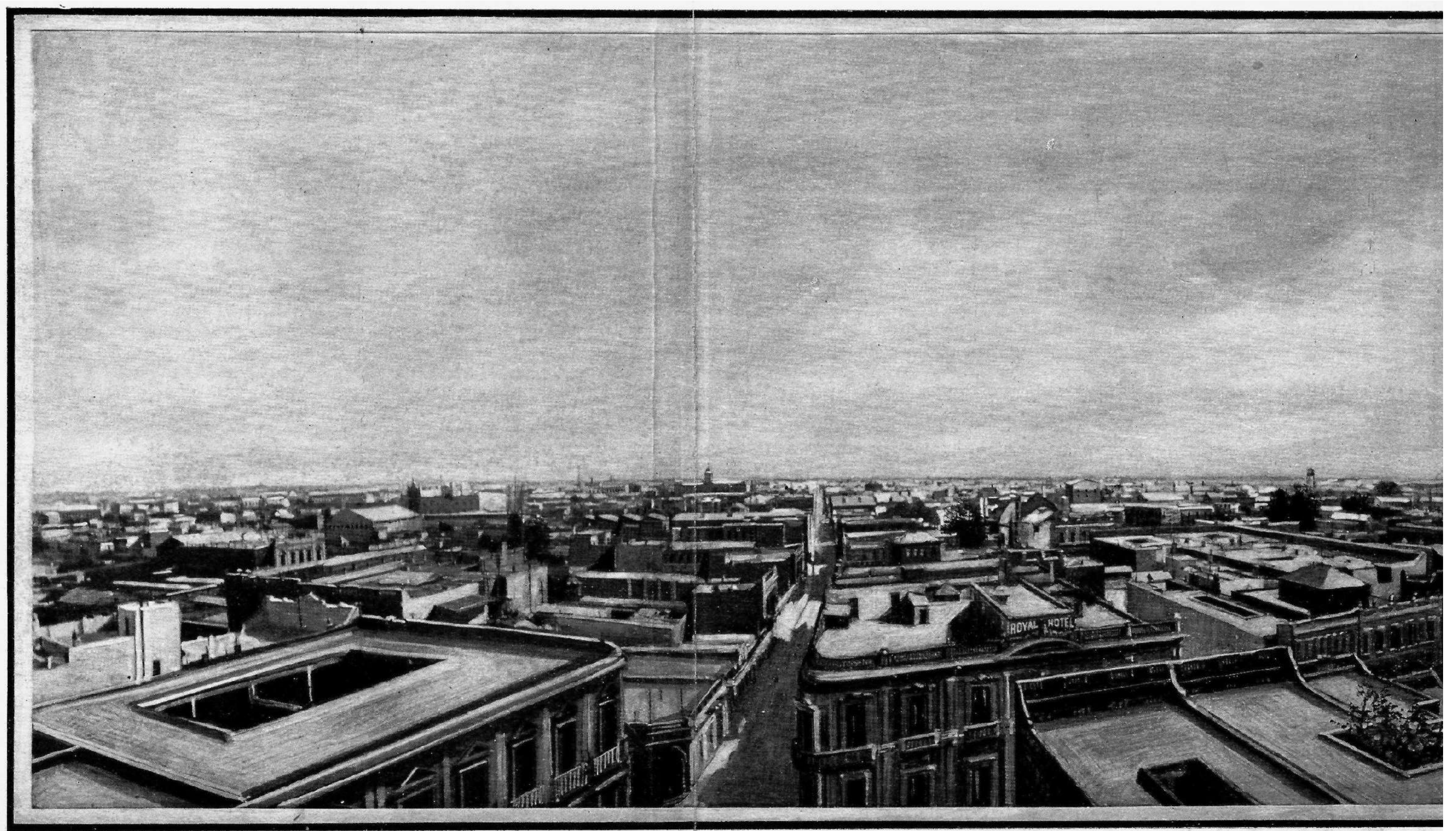



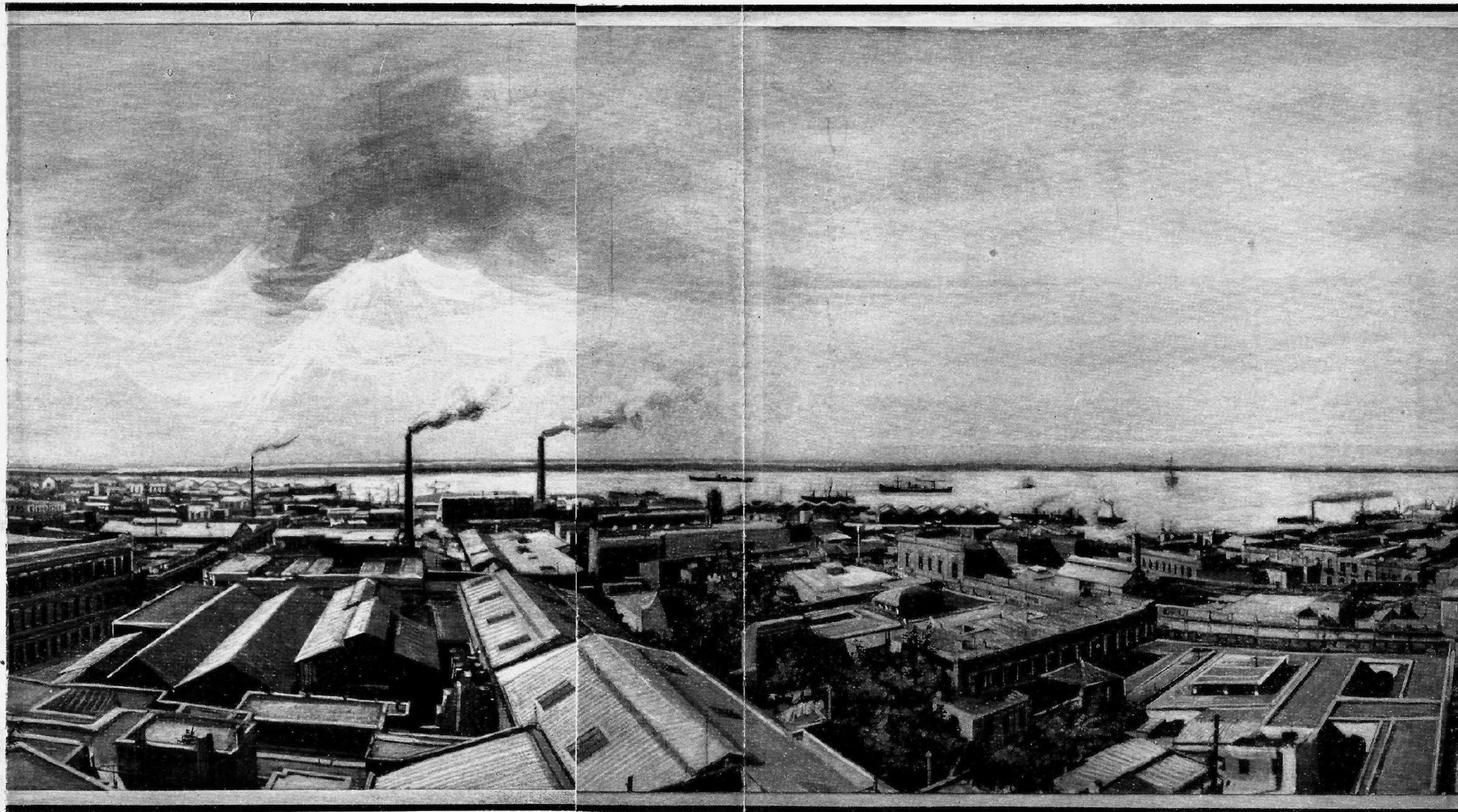

VISTA GENERAL DEL ROSARIO.



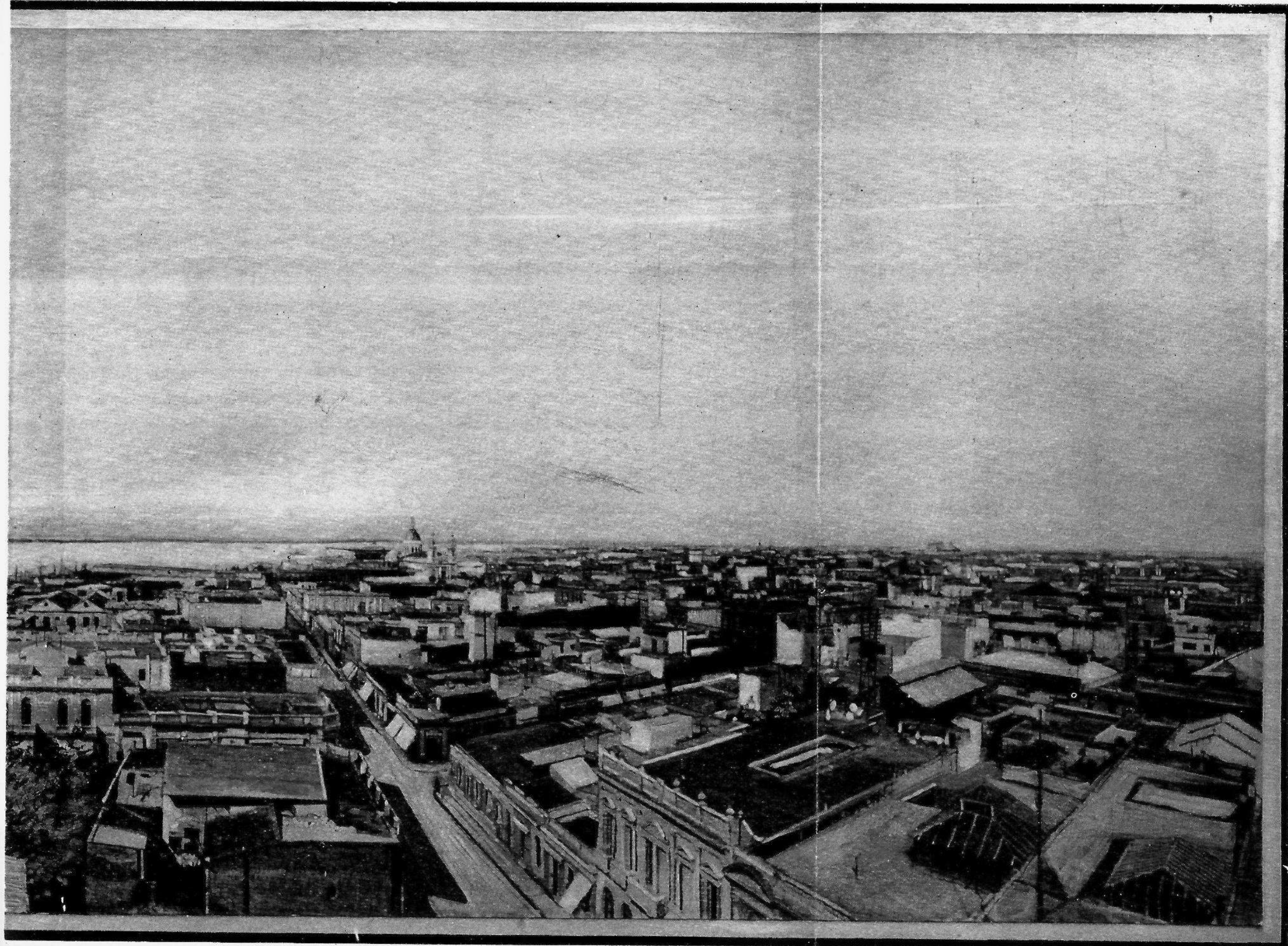



PRELIMINARES



## PRELIMINARES

---

Este segundo Censo del municipio del Rosario, encomendado á la Oficina de Estadística, puede considerarse, sin temor, el más completo de los verificados hasta el presente en esta ciudad. Tiene toda la experiencia ganada con la ejecución del de 1900 y además consulta las observaciones de los estadígrafos más prestigiosos y de los que se ocupan con ventaja del estudio de estas materias—complejas y difíciles por la variedad de los factores concurrentes y por las dificultades diversas que presentan para obtener los resultados finales, dentro de lo posible concisos, claros y ciertos, que deben servir de base á provechosas investigaciones.

La organización de este Censo se inició á raíz de la autorización producida por el Intendente señor Santiago Pinasco en vísperas de hacer renuncia de su cargo y con arreglo á la siguiente Ordenanza dada por el H. Concejo Deliberante:

Art. 1.º Facúltase al D. E. para que mande levantar un Censo de población en el Municipio, el que se hará con el concurso del personal de empleados de la Administración y de los vecinos á quienes se solicitara oportunamente su cooperación.

Art. 2.º El D. E. designará una comisión de empleados superiores encargada de preparar y realizar la operación hasta dejarla completamente terminada.

Art. 3.º En este Censo sólo se reunirán los siguientes datos: nombre y apellido, sexo, edad, nacionalidad, instrucción, estado civil y profesión de cada habitante. En caso de menores de edad escolar se anotará la circunstancia de si concurre á la escuela.

Art. 4.º Todos los cargos que emanen de la presente Ordenanza serán desempeñados *ad-honorem*.

Art. 5.º Autorízase al D. E. para fijar el día en que ha de levantarse este Censo, y para invertir hasta la suma de seis mil pesos moneda nacional en los gastos que demande su preparación y realización.

Art. 6.º Las personas que oculten hechos ó que rehusen suministrar los datos que le sean solicitados en la operación del Censo, pagarán una multa de cien pesos moneda nacional.

Art. 7.º Comuníquese á la Intendencia, publíquese y agréguese al D. M.

Sala de sesiones, Setiembre 25 de 1906.

R. Alfonso,  
Secretario.

PEDRO TISCORNIA (HIJO)  
Presidente.



La tarea se desarrolló luego bajo la Intendencia del señor Nicasio Vila, quien adjudicó á esta obra toda la importancia moral y económica que representa para el vecindario y la ciudad. Puso al servicio de la Oficina de Estadística los elementos necesarios para acometer y llevar á efecto la operación, procediendo á dividir el municipio en seis secciones, que corresponden á las del Registro Civil, y nombrándose para jefe de cada una de ellas á empleados superiores de la repartición. Las secciones, á su vez, fueron subdivididas en distritos, poniéndose á cargo de cada uno de ellos á empleados municipales que, á su turno, propusieron á la superioridad el nombramiento de los censistas, elegidos entre los vecinos más caracterizados y de mejor voluntad que vivían en cada manzana. Estos, fiscalizados por los jefes de distrito, cumplieron su cometido con recomendable ahínco y meritorio desinterés, como penetrados del rol verdaderamente patriótico que les tocaba desempeñar. Por esta circunstancia es satisfactorio comprobar que la población se empadronó á sí misma y que en esta ocasión se encontraron menos dificultades para el Censo que en 1900, lo cual debe de atribuirse á un mayor progreso en la cultura general del vecindario y á la más fácil divulgación que adquiere la importancia de obras de esta naturaleza.

El Censo de 1906 ha alcanzado una esfera de acción mucho más amplia. Ha llevado sus investigaciones á rumbos que no fué prudente intentar la primera vez por la índole casi inaugural que revestía la tarea, pero á medida que adquiera ella, con sus repariciones periódicas, un carácter de mayor estabilidad, se podrán ir ahondando capas más profundas, hasta aproximarse á la perfección apetecible.

El presente Censo tiene, sobre el anterior, mayor acopio de referencias que dan motivo á nuevas excursiones á través de la vida demográfica, económica y moral del municipio, revelando, en algunas ocasiones, fases interesantes de la vitalidad de este pueblo que confirman la realidad del presente y permiten apoyar augurios felices para el venidero. En 1900 se censó únicamente á los habitantes, extendiéndose ahora la operación á las edificaciones, lo que ha concurrido á la obra con un valioso caudal de datos, los cuales, en cierto sentido, ofrecen una verdadera revelación. Las fichas personales — coloradas para las mujeres y blancas para los varones — han contenido ahora mayor número de preguntas, lo que permite la formación de otros cuadros que tienden á hacer de este trabajo un conjunto más perfecto y armónico. Una nueva interrogación incluida en las fichas será en algunos casos mayor molestia para el censado, pero bien puede ella sacrificarse cuando procura luego en la compilación general, elementos preciosos para la demostración de otros de los diferentes aspectos que manifiesta la vida vecinal y que sin esa operación permanecerían, en sus verdaderas dimensiones, ocultos á todas las miradas.

El formulario empleado para el Censo ha sido el siguiente, que corresponde á mujer y que es igual al de los varones á excepción de la pregunta núm. 10, que no existe en la de estos últimos:







## Segundo Censo Municipal

---

1º	Casa de .. .. .	..	..	..	..	..	..	..	..	..	..	..	..	..
2º	Cuántas piezas tiene	..	.	..	..	..	..	..	..	..	..	..	..	..
3º	Tiene cloacas . . .	..	..	..	..	..	..	..	..	..	..	..	..	..
4º	» aguas corrientes..	..	.	..	..	..	..	..	..	..	..	..	..	..
5º	» cuarto de baño ..	..	..	..	..	..	..	..	..	..	..	..	..	..
6º	De cuántos pisos se compone el edificio	..	..	..	..	..	..	..	..	..	..	..	..	..

---

## Segundo Censo Municipal

---

LIBRETA DEL CENSISTA

---

### INSTRUCCIONES

---

- 1º Esta libreta será llenada por el censista, haciendo constar, si la casa es de familia, inquilinato, fábrica, corralón, etc., etc., indicando el ramo á que se dedica, haciendo también constar si en alguna de ellas existe más de un negocio ó industria.
  - 2º Hacer constar el número de piezas existentes.
  - 3º Si tiene servicio de cloacas.
  - 4º » » » » aguas corrientes.
  - 5º » » cuarto de baño.
  - 6º De cuántos pisos se compone el edificio.
- 

La fecha elegida para verificar el Censo fué el viérnes 19 de Octubre de 1906. Se estableció así una época y un día normal, el más apropiado del año para la ejecución del empadronamiento en virtud de encontrarse en el municipio la población radicada con carácter permanente y de no existir ningún motivo que diera pretexto á una afluencia de forasteros que podría alterar la verdad del propósito perseguido.

El resultado numérico del Censo del Rosario se obtuvo á las 6 de la tarde del día 19, después de una tarea de cuento y recuento, rápida y fácil dada la organización del trabajo, anunciándose al pueblo, que aguardaba en gran expectativa, que en la noche del 18 al 19 habían residido en la ciudad 150.686 personas.

Este resultado no pudo ser más satisfactorio ni llenar tan cumplidamente las mejores aspiraciones desde que importaba sobre el Censo anterior un aumento de 38.225 personas ó sea un crecimiento de 38 %, lo que equivale á un 5.7 % anual, porcentaje realmente enorme que no ha sido superado por ninguna otra ciudad, como podrá verse en los cuadros respectivos, y que dá la medida de las fuerzas pletóricas y fecundas que se acumulan en este municipio, colaborando en la obra común de bienestar á que asistimos,



Los comentarios á los resultados de la operación han dividídose en diferentes capítulos, correspondiendo cada uno de ellos á una faz distinta del municipio y á una investigación especial, separando, con el objeto de hacer más fácil el dominio y manejo de la obra, los cuadros demostrativos de los materiales de lectura. A fin de procurar el mayor número de antecedentes que ilustren el criterio del lector y le proporcionen, por lo tanto, nuevos elementos que le expliquen en muchos casos la razón y rapidez de ciertos progresos y las causas que hayan podido determinar algún rezago en la marcha general, se han recogido los antecedentes posibles respecto á cada materia por lo que se inician los capítulos con una crónica retrospectiva, que á veces alcanza á los orígenes y asiste al desarrollo de un miembro palpitante y vivo del organismo de la ciudad. Para el acopio de esos datos ha sido menester recurrir á diversas fuentes. Tal tarea la han abreviado notablemente las obras de D. Gabriel Carrasco, director de la oficina demográfica y del censo nacional, labor especialmente plausible por el caudal de documentaciones y noticias que respecto al desenvolvimiento social, económico y edilicio del Rosario aportan, mediante prolijas investigaciones á través de los archivos y testimonios escritos y verbales que permiten, por su procedencia, confiar en su veracidad.

Por otra parte omitimos, para no incurrir en olvidos injustos, los nombres de las muchas personas que han prestado una colaboración eficaz á la realización de este trabajo, verdaderamente arduo, y á todas las cuales se les hizo entrega de una medalla conmemorativa, cuya facsimil se encontrará en estas páginas. Finalmente, esta obra, la segunda que se ejecuta en el municipio, nada extrañaria que adoleciera de muchos defectos, pero por lo menos ha de contribuir, por la experiencia que deja, á la mayor perfección y facilidad de las operaciones censales que se vayan acometiendo sucesivamente en el Rosario.

---

### **El Rosario un siglo atrás**

---

Nada tan acertado para las primeras páginas de este Censo como una nueva reedición de los principales pasajes de la relación histórica escrita por D. Pedro Tuella en 1801 y publicada por primera vez, un año más tarde, en el *Telégrafo Mercantil, Rural, Político, Económico é Historiógrafo del Río de la Plata*, que aparecía en Buenos Aires, fundado por el coronel extremeño D. Francisco Antonio Cabello y Mesa. Además de ser el escrito de Tuella un trabajo poco conocido por la generalidad, ofrece un verdadero interés desde que consigue dar la impresión de lo que eran estos lugares en los diseños del siglo pasado, con la autoridad que para discurrir sobre ese tema le dá al autor la circunstancia de estar vecindado aquí durante las épocas á que se refiere. Aparte de lo expresado, tiene el relato la alta significación que le proporciona el hecho de tratarse del primer trabajo histórico que del Rosario se conoce. Es así un documento inapreciable donde tendrán que acudir todos aquellos que se propongan algún día hacer la crónica de la formación y la existencia que dejó transcurrir, en su período de aldea colonial, la hoy floreciente ciudad. Quizá la utilidad del escrito de Tuella hubiera alcanzado más acentuado valor para nuestros contemporáneos á haberse circunscripto



mayormente á la narración de la vida y las costumbres que aquí se manifestaban, pero su visual de cronista abarcó el conjunto de las cosas ya que seguramente creyó escribir para sus coetáneos y no para las generaciones que vendrían un siglo más tarde. Por lo demás, esta relación se amplía abrazando no ya solo el pueblo sinó también la jurisdicción del Rosario de los Arroyos, en el gobierno de Santa Fé, provincia de Buenos Aires, exponiendo algunos antecedentes históricos sobre las circunstancias probables que determinaron la población de estos sitios y varios de los que, á no hacerlos él constar, hubieran permanecido ignorados.

« Este lugar de Nuestra Señora del Rosario de los Arroyos — dice Tuella — que por ser ya un pueblo bastante crecido se avergüenza de que se le denomine Capilla, está á setenta leguas de Buenos Aires, sobre la barranca del gran Paraná, á la banda del Sur, en los 32 grados y 56 minutos de latitud y en los 60.58 de longitud Oeste de Greenwich.

El sitio que ocupa es muy delicioso por la vista que tiene, pues domina las aguas de este magestuoso río y á las tierras de la banda del Norte, desde la altura de 22 varas cuando el río está en su estado medio.

Su jurisdicción, no contando más de lo que en el día (1801) está poblado de estancias, es de veinte leguas encuadrado, cuyos límites son: al Norte el Paraná; al Sudoeste el Arroyo del Medio, ó la jurisdicción del pueblo de San Nicolás; al Sudeste las Pampas, pero en este rumbo es indefinida la jurisdicción, y en ella se encuentra el fuerte Melincué; y al Norte el río Caracará-Añá.

Y si de algún país se debe hacer memoria distinguida con preferencia en la historia de la Argentina, lo merece sin disputa éste, en que se halla situado este pueblo; pues parece que desde el principio del descubrimiento del Río de la Plata, la Providencia ha ordenado de intento los acontecimientos, para enseñarnos que el hombre civilizado que habita esta tierra nada echará de ménos de cuanto pueda apetecer para su consuelo, comodidad y delicias.

Desde que se desamparó y arruinó el fuerte de Gaboto, sin duda porque no le vinieron de España á tiempo los socorros que envió á pedir para poderse sostener en sus descubrimientos, no encuentro sinó relaciones inconexas de lo que fueron estos campos por espacio de dos siglos que mediaron desde el tiempo de Gaboto hasta que se encuentra población en ellos, y es así: en lo remoto nada se descubre, y al acercarnos á los tiempos de las primeras poblaciones tampoco se vé otra cosa notable fuera de una cimarronada de yeguas, potros, vacas y toros que en virtud de la feracidad de estos campos se habían multiplicado en ellos portentosamente.

Hacia el año 1725 se descubre el principio de este pueblo que fué en esta forma. Había por las fronteras del Chaco una nación de indios reducidos, pero no bautizados todavía, llamados los Calchaquíes ó Calchaquiles á quienes hacían guerra é incomodaban mucho los Guaycurús, nación brava y numerosa.

Era de los Calchaquíes muy amigo D. Francisco Godoy, y por libertarlos de estas extorsiones, los trajo á estos campos, que estaban defendidos de los Guaycurús por el río Caracará-Añá, que les sirve como de barrera. D. Francisco Godoy se vino con ellos y con su familia, á quienes siguió la casa de su suegro que se llamaba D. Nicolás Martínez. Este fué el principio de este pueblo; y no sería mucho si entre sus glorias hiciese vanidad de tener su origen de un personaje que tenía el ilustre apellido de Godoy.



Tras éstas no tardaron en venir otras familias que entablaron estancias, porque á lo agradable de estos campos se les juntaba la conveniencia de tener subordinados, ó diré aliados, á los Calchaquíes, que eran guapos, y conducidos por los españoles defendían estas tierras contra todo insulto de los indios infieles: de forma que ya fué preciso fundar aquí un curato, y efectivamente, en el año 1751 se colocó por primer Cura de este pueblo á D. Ambrosio Alzugaray.

Un rancho pequeño, cubierto de paja, fué la primera capilla que sirvió de parroquia, en cuyo altar se puso una imágen de Nuestra Señora de la Concepción. Los indios Calchaquíes tenían en sus tolderías una imágen del Rosario, que aunque de escultura ordinaria, le pareció al dicho señor cura, era más decente que la de la Concepción, por lo que hizo empeño en trocársela por la del Rosario, y habiéndolo conseguido de los indios, no sin muchos ruegos y sagacidad, la colocó en su parroquia: y desde entonces se llama este lugar la Capilla del Rosario.

Tenían los Calchaquíes sus tolderías en distancia de cuatro á seis cuadras de la capilla de los españoles; pero luego que fué aumentado este vecindario, ya no era posible que españoles é indios habitasen en un mismo lugar y fué preciso destinarles á éstos las costas del Caracará-Aña, en donde se les hicieron habitaciones, y porque allí se bautizaron, se les hizo también su oratorio, y fué su cura el padre fray Pablo de la Cuadra, religioso francisco.

Estos indios, en lugar de aumentarse, se fueron acabando poco á poco, de manera que en el día apenas hay minoría de ellos.

Habiéndose arruinado la primera capilla de los españoles, fué preciso hacer otra, que es la que actualmente existe (1801).

Se concluyó en 1762, siendo ya cura el Dr. D. Francisco de Cossio y Therán, que conforme á aquellos tiempos, la hicieron de tapial y sin cimientos, por lo que está amenazando ruinas; y por esto de necesidad se halla empeñado este pueblo en el día, como queda insinuado, en hacer iglesia nueva, que se fabricará con toda la solidez y belleza que sea posible, á proporción de las limosnas con que quieran concurrir los devotos de esta milagrosa Señora del Rosario, Reina y Patrona del gran Paraná.

Este vecindario se ha ido aumentando al paso que han tomado estimación las haciendas de la campaña, y por esta razón se ha incrementado considerablemente desde que el renglón de las mulas tiene estimación.

...A más del colegio de los padres misioneros, hay en esta jurisdicción cuatro oratorios que en todos se puede decir misa.

Hay en ella ochenta y cuatro estancias, fuera de muchos ranchos más de gente pobre. De las dichas estancias se saca de diezmo anualmente al pié de ochocientas mulas, y más de tres mil cabezas de ganado vacuno, sin hacer cuenta del ganado lanar, que es mucho el que hay en toda la jurisdicción; pero como apenas tiene estimación, porque á la lana no hemos sabido, hasta ahora, darle todo el valor de que es susceptible, no se puede el ganado lanar contar por riqueza.

El clima ó temperamento de este lugar, puede compararse con el de Buenos Aires, aunque en algunas consideraciones le hace ventaja; porque estando en la eminencia del declive que resulta del Paraná en 70 leguas que corre desde aquí á Buenos Aires, y apartado de los vapores del mar, no es tan húmedo; y por esto no se vé aquí la atmósfera cargada de nublados; pues aquí raro es el día que deja de verse el sol,



Cinco personas han muerto aquí, de diez años á esta parte, que, en sentir de todos, vivieron más de cien años.

...El terreno, de su naturaleza, es liberal, franco y generoso, de manera que no solamente hasta ahora por sí sólo se ha tomado el cuidado, digámoslo así, de sustentar á sus habitantes, sino que promete al hombre incalculables riquezas, siempre que con su sudor se las pida, de cuya certeza son testimonios los cortos ensayos que hasta ahora ha hecho el labrador, de los tesoros que podrán sacar de este terreno, sus fatigas.

El trigo, siendo el año bueno, y estando la tierra bien cultivada, ha habido ejemplares que dá cincuenta por uno, la cebada lo mismo y el maíz más que todo; garbanzos y toda legumbre y toda hortaliza se cría en esta tierra con maravillosa lozanía: es apta para algodón, porque cuando por casualidad han caído semillas donde han podido arraigar, han dado las plantas abundantes y hermosos capullos, parrales y todo árbol frutal de los que hasta ahora enriquecen esta provincia, y cuyo origen es de España, prevalecen también con frondosidad. Pero por desgracia, todo árbol frutal, menos la higuera y toda planta que pertenece á huertas y jardines, tienen en esta tierra un enemigo terrible, en el más abominable de los insectos: la hormiga negra.

... Al pié de la barranca del Paraná hay varias praderas que nunca las cubre el agua de las crecientes. En ellas siempre hay verdor, porque siempre tienen humedad, y los vapores del río las defienden de las heladas.

Lo mismo sucede en los campos que hay en las islas, que quedan libres de las crecientes, y si en estas tierras se sembrase cáñamo y lino, me parece que no se había de malograr el trabajo.

Más digo, me parece, que si en ellas se plantasen morales para alimento de los gusanos que crían la seda, habían de prevalecer mejor que en parte alguna de esta provincia: la razón es, porque el temperamento de estas praderas y campos de las islas es templado y se asemeja más que á otro al de Valencia y Murcia.

En las veinte leguas cuadradas que hasta el presente están pobladas de estancias en esta jurisdicción, como queda dicho, se hallan un río y siete arroyos que todos entran al Paraná con dirección de Sud-oeste á Norte.

Estos arroyos, á quienes impropriamente se ha dado el nombre de arroyos, no son otra cosa que unos barrancones que ha formado el desagüe de los campos cuando llueve, de manera que entre tantos arroyos se mueren de sed estos campos, pues no hay más agua en ellos donde poder abreviar los ganados que la que se recoje en algunas lagunas, ó más bien charcos, que en dejando de llover un mes, se secan lagunas y arroyos.

En casi todos los veranos se padece seca en este país; y por esto los labradores chacareros, que son los que siembran maíz, zapallos, melones y sandías, se temen sembrar por Octubre, que es el tiempo más oportuno para estas siembras, por no exponerlas, antes que los frutos sazonen, á la seca de Enero, que la tienen por infalible todos los años.

Pero la mayor calamidad está en las derrotas que padecen las haciendas del campo, sedientas, en busca de agua.

Al Paraná es donde se abocan y tambien centenares de avestruces y venados que vienen ciegos de sed de adentro de las pampas. En siendo grandes estas secas, hay mucha mortandad de ganados por las



flacuras que padecen, que como están sujetos á rodeo, no se les dá licencia de ir en busca de agua sino á extrema necesidad.

Cuando han vuelto á cojer agua los campos, como los ganados se han revuelto de un rodeo con los otros, no atinan con sus querencias; y aquí es cuando los estancieros tienen un trabajo inmenso en recogerlos, en que siempre tienen pérdidas, porque los ladrones cuatrerros se aprovechan de estas ocasiones para hacer sus tiros.»

D. Pedro Tuella termina sus informaciones proponiendo la ejecución de dos proyectos que consideraba de suma utilidad para estas regiones, desde que uno tendería á modificar el azote de la seca que tanto perjudicaba á la agricultura y ganadería precursoras de las riquezas del presente; y el otro á defender la playa del Rosario, tan desamparada que no se podía «asegurar en ella siquiera canoas, porque las sudestadas alborotan al Paraná á lo infinito, y las olas las hacen pedazos contra la tierra.»

El cronista ideaba para el regadío de estas tierras, sacar del Caracañá, á la altura de la Esquina de Cruz Alta, punto de gran elevación, toda el agua necesaria por medio de acequias hasta conducirla á la Capilla del Rosario, formando en el salto de las barrancas del Paraná molinos y otros ingenios. Y para situar á las embarcaciones que atracaban en el Rosario al abrigo del mal tiempo, proponía la construcción de una isleta artificial, frente á la playa, dejando un canal que sería el puerto más seguro del Paraná.

Con estos dos proyectos que se sometían al juicio de los que en estas regiones vivían y trabajaban, próximos ya á los acontecimientos más culminantes que presenciarían los pueblos de América, concluye su narración, precioso tributo para nuestra historiografía, el primer cronista del Rosario. Y sorprende realmente la magnitud de los progresos alcanzados por el esfuerzo común de las generaciones que durante una centuria de desmayos y reacciones, tumbos y avances, se han sucedido en estos mismos lugares, al comparar el cuadro amplio y pintoresco de la aldehuela y sus proximidades con la metrópoli vigorosa y rica del presente, de esta metrópoli que, desde el sitio admirable que le señalaron sus fundadores, se abre á todas las iniciativas y actividades honradas protegida resueltamente por las felices benignidades de la naturaleza y los acontecimientos que el azar y la previsión han eslabonado y que concurren como fuerzas propiciatorias de aún mejores días.







DEMOGRAFIA







## DEMOGRAFÍA

El capítulo de la demografía alcanza en este Censo mayor amplitud pues se dispone del anterior para base de algunas comparaciones, que son siempre la médula de las estadísticas, y se forman nuevos cuadros demostrativos que descubren otros rasgos interesantes de esos progresos.

Las Oficinas de Registro Civil, fuente de donde se recojen estas informaciones, eran en 1900 de creación reciente, por lo que se explicaba que no pudieran suministrar elementos bastantes y con la necesaria fidelidad, para confeccionar cuadros que fuesen un reflejo exacto del movimiento demográfico del municipio. Pero los seis años que distan de esa fecha han regularizado y arraigado el funcionamiento de las oficinas, mejorando sus métodos y haciendo conciencia en el vecindario el deber de inscribir la natalidad, nupcialidad y mortalidad en los libros de esa repartición, sin que ya nadie intente, como ocurría en los principios, sustraerse á sus constataciones.

La historia demográfica del municipio remontada á algunos años atrás, es obra difícil, sino imposible, acometerla sin dejar en el camino enormes interrogantes á causa de la gran escasez de referencias para establecer parangones ilustrativos, respecto á la progresión de los nacimientos, matrimonios y defunciones. Sólo existen, hasta la creación del Registro Civil, los libros parroquiales que serían incompletos para un estudio de esta naturaleza. Los libros de la curia se abrieron seis años después de llegar á estos lugares los primeros pobladores; y damos, á título de curiosidad, las partidas con que se iniciaron y en cuyas respectivas ceremonias ofició el párroco Don Ambrosio Alzugaray: «Bautismos: Mayo 7 de 1731, Martina, hija legítima de Márcos de Aválos y Juana Medina. Casamientos: Setiembre 7 de 1731, Julián Ramos con Juana de Melo. Defunciones: Agosto 27 de 1731, Ambrosio Morales». De un exámen hecho en los mismos libros, se deduce que fueron las familias de Godoy, Martínez, Gómez Recio y Montenegro, las más extendidas en los primeros lustros de la aldea colonial.

Entremos ahora al exámen de los resultados demográficos producidos en el año del presente Censo.

En las seis oficinas del Registro Civil que funcionan en el municipio, se ha inscripto durante el año 1906, la cantidad de 5.721 partidas de nacimientos, mientras que en 1900 ascendieron ellas á 3.844, lo que arroja un aumento de 1.877, resultado que puede considerarse muy satisfactorio.

Esa natalidad comparada con la población, dá un 38 por cada mil habitantes. Tal proporción es verdaderamente asombrosa, pues pone al Rosario en la situación de la ciudad de más fuerte natalidad del mundo, según así ya lo han hecho notar algunos estadígrafos extranjeros.

En el Censo de 1900 la natalidad rosarina, con un 34.<sup>1</sup> por mil, era ya de las más importantes, pero seis años después ha superado á todas con bastante ventaja.

Las ciudades que más se le aproximan son, como podrá verse en el cuadro que va enseguida, Cologne con 35.<sup>9</sup>, Rotterdam con 34.<sup>7</sup>, Nuremberg con 34.<sup>6</sup>, Dusseldorff con 33.<sup>6</sup>, Buenos Aires con 33.<sup>2</sup> y Liverpool con 32.



### Natalidad

DE IMPORTANTES CIUDADES Y SU PROPORCION POR MIL—AÑO 1906

CIUDADES	HABITANTES	NACIMIENTOS	CORRESPONDE EN UN AÑO POR CADA 1000 HABITANTES
Rosario.. .. .	150.686	5.721	38.
Buenos Aires .. .. .	1.084.415	36.009	33,2
Londres.. .. .	4.721.217	125.651	26,6
Glasgow .. .. .	855.625	24.451	29,2
Liverpool .. .. .	759.180	24.126	32,6
Manchester .. .. .	657.126	18.627	29,2
Birmingham .. .. .	548.022	16.046	29,5
Leeds .. .. .	465.495	12.094	26,1
Scheffield. .. .. .	447.951	15.559	26,1
Dublin .. .. .	390.691	11.120	29,8
Belfast .. .. .	558.680	11.555	29,5
Bristol .. .. .	365.225	9.512	29,5
Edimburgo .. .. .	541.055	7.605	31,7
West-Ham .. .. .	501.617	9.212	25,6
Breadfort .. .. .	288.544	5.944	22,5
New-Castle .. .. .	268.721	8.210	22,5
Paris .. .. .	2.722.751	50.951	30,5
Lyón .. .. .	472.114	8.275	20,6
Lille. .. .. .	220.575	5.286	30,6
Saint Etienne .. .. .	146.856	2.887	18,7
Le Havre .. .. .	150.196	3.557	17,5
Nice. .. .. .	149.448	3.559	24.
Roubaix.. .. .	124.660	2.568	19,7
Reims .. .. .	108.585	2.454	27,5
Nancy .. .. .	111.558	2.557	22,5
Momtpelier .. .. .	78.965	1.484	20,6
Orleans.. .. .	67.511	1.195	22,5
Berlin .. .. .	2.058.895	48.650	22,8
Hamburgo .. .. .	805.000	21.152	18,8
Munich .. .. .	540.000	15.780	17,7
Dresde.. .. .	515.009	14.255	25,9
Leipzig.. .. .	507.988	14.750	26,5
Dreslau .. .. .	471.857	15.094	29,2
Cologne.. .. .	429.006	15.592	27,6
Francfort s/ Maine .. .. .	555.000	9.715	29.
Nuremberg .. .. .	298.525	10.520	29.
Dusseldorff .. .. .	257.695	8.666	52.
Stuttgart. .. .. .	255.554	7.048	35,9
Magdebowrg .. .. .	240.999	6.458	34,6
Bruxellas .. .. .	612.401	11.550	35,6
Amberes. .. .. .	297.511	6.811	27,8
Liege .. .. .	172.207	3.158	26,7
Gand .. .. .	165.059	5.657	18,6
Amsterdam .. .. .	557.614	14.404	22,9
Rotterdam .. .. .	577.275	12.855	18,2
La Haya. .. .. .	254.459	7.086	22,5
Zurich .. .. .	180.845	4.272	22,5
Ginebra.. .. .	114.547	2.062	27,5
Berna .. .. .	71.748	2.096	27.
Viena .. .. .	1.891.017	50.095	27,5
Budapest .. .. .	846.650	21.288	25,6
Prague .. .. .	444.658	9.919	29,2
Copenhague.. .. .	425.000	11.584	26,5
Cristianía .. .. .	226.472	6.117	25,5
San Petersburgo.. .. .	1.429.000	56.518	25,8
Odessa .. .. .	461.000	10.729	29,9
Roma .. .. .	526.170	12.509	27,7
Madrid .. .. .	545.158	16.275	27.
Nueva-York.. .. .	4.014.504	111.240	25,6
Bombay.. .. .	776.006	52.789	25,5



De los 5721 nacimientos habidos en 1906, corresponden al sexo masculino 2918 y al femenino 2805. Superan así los varones á las mujeres en 115. Esos 5721 nacimientos se descomponen en 2594 varones y 2441 mujeres legítimos, y en 324 varones y 362 mujeres ilegítimos. Estas referencias pueden encontrarse ampliadas en su clasificación por meses en el siguiente cuadro:

**Nacimientos**  
CLASIFICADOS POR SECCIONES, SEXOS Y MESES — AÑO 1906

SECCIONES	M E S E S																								TOTAL		TOTAL GENERAL
	Enero		Febrero		Marzo		Abril		Mayo		Junio		Julio		Agosto		Septiembre		Octubre		Noviembre		Diciembre		V	M	
	V	M	V	M	V	M	V	M	V	M	V	M	V	M	V	M	V	M	V	M	V	M	V	M			
Sección I ..	54	29	29	14	25	29	29	20	45	26	58	52	44	24	55	58	54	26	52	50	50	46	55	591	360	751	
Sección II .	45	52	59	58	57	45	51	45	56	47	53	47	54	55	55	66	55	60	55	55	59	50	55	602	571	1173	
Sección III ..	8	9	5	5	6	15	8	7	12	9	8	15	12	18	13	15	15	14	16	17	15	14	6	158	152	270	
Sección IV..	44	56	24	29	55	55	41	55	55	41	46	42	45	42	29	50	41	59	59	57	58	54	55	470	475	945	
Sección V ..	71	60	62	60	75	61	68	77	77	58	88	77	85	65	68	54	65	84	84	54	68	58	62	817	796	1615	
Sección VI ..	44	25	59	52	42	56	55	40	54	50	61	46	47	57	58	44	57	48	55	54	55	50	57	500	471	971	
TOTAL ...	244	209	198	176	258	221	221	222	277	251	274	259	285	239	245	258	245	254	281	227	225	252	208	2918	2805	5721	



El límite más bajo de la natalidad le correspondió al mes de Febrero con 374 partidas y el máximo con 541, al de Julio. El término medio mensual en 1906, ha sido de 476 nacimientos.

### Nacimientos Legítimos é Ilegítimos

HABIDOS EN EL ROSARIO DURANTE EL AÑO 1906 Y SU CLASIFICACIÓN POR MESES Y SEXOS

	LEGITIMOS		TOTAL	ILEGITIMOS		TOTAL	Total General
	Varones	Mujeres		Varones	Mujeres		
Enero .. .. .	225	186	409	21	23	44	453
Febrero.. .. .	180	100	340	18	16	34	374
Marzo .. .. .	210	189	399	28	32	60	459
Abril .. .. .	193	190	383	28	32	60	443
Mayo .. .. .	245	197	440	54	34	68	508
Junio .. .. .	250	231	481	24	28	52	533
Julio. .. .. .	228	252	480	28	33	61	541
Agosto .. .. .	201	209	410	38	34	72	482
Septiembre .. .. .	228	197	425	30	46	76	501
Octubre . .. . .	228	248	476	26	33	59	535
Noviembre .. .. .	203	199	402	24	26	50	452
Diciembre .. .. .	207	183	390	25	25	50	440
TOTAL. .. .. .	2594	2441	5035	324	362	686	5721

### Nacimientos por Secciones

Primera Sección. ..	359	320	679	32	40	72	751
Segunda id .. ..	478	461	939	124	110	234	1173
Tercera id .. ..	124	118	242	14	14	28	270
Cuarta id .. ..	422	410	832	48	63	111	943
Quinta id .. ..	759	719	1478	58	77	135	1613
Sexta id .. ..	452	413	865	48	58	106	971
TOTAL. .. ..	2594	2441	5035	324	362	686	5721



El total de los matrimonios verificados en el año 1906 asciende á 1353, lo que aventaja al resultado del Censo de la nupcialidad de 1900, que era de 772, en 581. La proporción ha aumentado así considerablemente, pues en 1900 los cálculos arrojaban 6.<sup>8</sup> matrimonios cada mil habitantes y hoy esa cifra se eleva á 9.

El cuadro que se inserta al pie noticia de los matrimonios por secciones y meses. Las cifras respectivas demuestran que el mes en que se han efectuado más matrimonios, es el de Junio con 139 y el de menos el de Marzo, con 80. El término medio mensual de matrimonios ha sido de 112.<sup>7</sup>. El mismo cuadro informa que la sección que dá el mayor número de matrimonios es la 5.<sup>a</sup> con 314 y la menor la 3.<sup>a</sup> con 110. Ahora bien, resulta, como se observó también en la natalidad, que la región urbana de más alta nupcialidad coincide con la que posee menos habitantes y la que revela mayor número de matrimonios con una de la que ofrece población más densa. Esta aparente anomalía puede atribuirse, á parte de las variaciones que motive la libre opción de oficinas seccionales, nunca quizá tan marcada como en la nupcialidad, á la propia índole de las colectividades que ocupan una y otra zona.

### Matrimonios

CLASIFICADOS POR SECCIONES Y MESES EN QUE SE EFECTUARON  
AÑO 1906

SECCIONES	M E S E S												TOTAL
	ENERO	FEBRERO	MARZO	ABRIL	MAYO	JUNIO	JULIO	AGOSTO	SEPTIEMBRE	OCTUBRE	NOVIEMBRE	DICIEMBRE	
Sección I	50	20	11	22	16	24	18	19	22	18	15	26	241
» II	20	20	12	7	22	32	14	13	20	12	29	16	217
» III	5	8	5	3	4	12	14	11	5	15	12	18	110
» IV	20	21	10	14	10	26	18	15	16	15	11	18	194
» V	50	38	22	19	24	27	21	24	31	25	20	33	314
» VI	25	28	20	25	21	18	34	25	32	14	14	25	277
TOTAL. ...	126	135	80	90	97	139	119	107	126	99	101	134	1353



Con los elementos de información que proporcionan las oficinas de Registro Civil, se ha confeccionado un cuadro que indica la nacionalidad de los contrayentes. Ese cuadro, que vá á continuación, tiene gran importancia para el estadígrafo y el sociólogo desde que impone de la notable fusión que se está operando entre elementos de distintos países y razas que fundan aquí hogar y familia.

### Matrimonios efectuados durante el año 1906

CLASIFICADOS POR NACIONALIDAD DE LOS CONTRAYENTES

NACIONALIDAD DE LOS MARIDOS	NACIONALIDAD DE LAS MUJERES								TOTAL
	Argentinas	Italianas	Españolas	Francesas	Inglesas	Alemanas	Orientales	Diversas Nac'lidades	
Argentinos.. .. .	404	30	29	6	4	—	12	4	489
Italianos .. .. .	145	322	12	7	2	—	9	8	505
Españoles .. .. .	75	15	105	1	—	—	6	—	202
Franceses .. .. .	14	5	1	11	1	—	1	2	55
Ingleses. .. .. .	4	—	—	—	4	—	—	—	8
Alemanes .. .. .	2	—	—	—	—	5	—	2	9
Orientales .. .. .	15	7	5	1	—	—	1	3	32
Diversas nacionali'des.	17	8	4	3	1	1	1	38	75
TOTAL .. .. .	676	387	156	29	12	6	30	57	1555

En el capítulo de la mortalidad, el Rosario ha experimentado también una apreciable mejora, que es de creer se irá acentuando paulatinamente con la mayor extensión de las obras sanitarias y el progreso de la higiene general del municipio. En 1900 las defunciones marcaban un 28 por mil sobre el total de la población, habiendo conseguido, en los seis años transcurridos, reducir esa proporción á 24.5 y ponerse en mejores condiciones para la comparación con las demás ciudades. En el año del Censo anterior las defunciones fueron 3265 y en el del actual 3701. Como podrá verse en el cuadro que se coloca más adelante, hay varios centros de importancia que ya se aproximan, ó ya superan, relativamente, á la mortalidad que arrojan las estadísticas rosarinas.



### Defunciones

DE IMPORTANTES CIUDADES Y SU PROPORCIÓN POR MIL — AÑO 1906

CIUDADES	HABITANTES	DEFUNCIONES	CORRESPONDE EN UN AÑO POR CADA 1000 HABITANTES
Rosario .. .. .	150.686	3.701	24,5
Buenos Aires. . . . .	1.084.413	17.916	16,5
Londres. . . . .	4.721.217	73.952	15,7
Glasgow . . . . .	855.625	14.777	17,7
Liverpool . . . . .	739.180	15.221	20,6
Manchester . . . . .	637.126	12.163	19,1
Birmingham . . . . .	548.022	9.215	16,8
Leeds . . . . .	463.495	7.229	15,6
Scheffield . . . . .	447.951	7.336	16,4
Dublin . . . . .	390.691	8.849	23,3
Belfast . . . . .	358.680	7.478	20,8
Bristol . . . . .	363.223	5.245	14,4
Edimburgo . . . . .	341.035	4.831	14,2
West-Ham . . . . .	301.617	4.402	14,6
Breadfort . . . . .	288.544	4.638	16,1
New-Castle . . . . .	268.721	4.596	17,1
París . . . . .	2.722.731	47.647	17,5
Lyón . . . . .	472.114	9.920	21,2
Lille. . . . .	220.373	4.322	19,6
Saint-Etienne . . . . .	146.836	3.326	22,7
Le Havre . . . . .	130.196	3.178	24,4
Nice. . . . .	149.448	2.674	17,9
Roubaix.. . . .	124.660	2.110	16,9
Reims . . . . .	108.385	2.294	21,2
Nancy . . . . .	111.358	2.395	21,5
Momtpelier . . . . .	78.963	1.837	23,3
Orleans.. . . .	67.311	1.493	22,3
Berlin.. . . .	2.038.893	30.727	15,1
Hamburgo. . . . .	803.000	12.429	15,5
Munich . . . . .	540.000	9.770	18,1
Dresde . . . . .	515.009	7.922	15,4
Leipzig.. . . .	507.988	8.038	15,8



### Defunciones

DE IMPORTANTES CIUDADES Y SU PROPORCIÓN POR MIL - AÑO 1906 - ( CONCLUSIÓN )

CIUDADES	HABITANTES	DEFUNCIONES	CORRESPONDE EN UN AÑO POR CADA 1000 HABITANTES
Dreslau . . . . .	471.857	9.989	21,2
Cologne.. . . .	429.006	8.401	19,6
Francfort s/ Maine . . . . .	555.000	4.964	14,8
Nuremberg . . . . .	298.525	5.617	18,8
Dusseldorff .. . . .	257.695	4.550	16,8
Stuttgart. . . . .	255.554	4.176	16,5
Magdebowrg . . . . .	240.999	4.127	17,1
Bruxellas . . . . .	612.401	8.967	14,6
Amberes. . . . .	297.511	4.161	14.
Liege . . . . .	172.207	2.471	14,5
Gand . . . . .	165.059	5.027	18,6
Amsterdam .. . . .	557.614	7.650	15,7
Rotterdam. . . . .	577.275	5.555	14,1
La Haya. . . . .	254.459	5.588	15,5
Zurich .. . . .	180.845	2.197	12,1
Ginebra . . . . .	114.547	1.750	15,5
Berna . . . . .	71.748	1.005	14.
Viena . . . . .	1.891.017	55.680	17,8
Budapest . . . . .	842.650	15.500	18,2
Prague .. . . .	444.658	7.585	16,6
Copenhague . . . . .	425.000	6.645	15,6
Cristiania . . . . .	226.472	2.927	12,9
San Petersburgo . . . . .	1.429.000	56.540	25,4
Odessa.. . . .	461.000	9.574	20,8
Roma . . . . .	526.170	9.926	18,9
Madrid .. . . .	545.158	16.081	29,5
San Sebastián . . . . .	42.718	1.010	25,6
Bucharest . . . . .	291.158	6.488	22,5
New-York . . . . .	4.014.504	75.964	18,9
Philadelphia . . . . .	1.469.126	52.772	18,6
Chicago . . . . .	1.990.750	28.858	14,5
Bombay. . . . .	776.006	52.789	68.



La clasificación usada en este censo para las enfermedades que han determinado los fallecimientos, y que pertenece á M. Bertillon, Director de la oficina de estadística de Paris, ha sido objeto de algunas críticas respecto á una pretendida falta de corrección en su nomenclatura. Pero, sin entrar á considerar la verdad ó inexactitud de tales juicios, es indispensable sujetarse á esa fórmula en razón de ser la adoptada por la gran mayoría de los trabajos estadísticos y de servir, en consecuencia, para las comparaciones. La mortalidad de 1906 ha crecido en algo con el carácter casi epidémico que adquirió durante algunos meses la fiebre tifoidea y la viruela. De la primera hubo 152 defunciones mientras en 1900 llegaron á 87, y de la segunda 145 y en el año del censo anterior únicamente 28, diferencia esta última bastante considerable.

En las afecciones tuberculosas se notará también que aquí, como en la mayoría de los demás centros, lejos de detenerse aumentan en sus estragos. Así, con tal diagnóstico, en 1906 han fallecido 411 personas, y en 1900, revisando el cuadro respectivo, 259, lo que apunta un crecimiento sensible. En las demás enfermedades la mortalidad de 1906 ofrece, en su comparación con la ocurrida en 1900, datos favorables.



NÚMERO DE ORDEN	ENFERMEDADES QUE ORIGINARON LAS DEFUNCIONES		TOTAL GENERAL	
1	E N F E R M E D A D E S G E N E R A L E S	Fiebre tifoidea (tífus abdominal) .. .. .	152	
2		Tífus exantemático .. .. .	—	
3		Fiebre recurrente .. .. .	—	
4		Fiebre intermitente .. .. . (A)	—	
4		Caquexia palustre .. .. . (B)	—	
5		Viruela .. .. .	145	
6		Sarampión .. .. .	9	
7		Escarlatina. .. .. .	4	
8		Coqueluche .. .. .	25	
9		Difteria y crup .. .. . (A)	11	
9		Difteria .. .. . (B)	5	
10		Influenza .. .. .	5	
11		Sudor militar. .. .. .	—	
12		Cólera asiático .. .. .	—	
13		Cólera nostras .. .. .	—	
14		Disenteria. .. .. . (A)	3	
14		Disenteria epidémica. .. .. . (B)	—	
15		Peste .. .. .	—	
16		Fiebre amarilla .. .. .	—	
17		Lepra .. .. .	2	
18		Erisipela. .. .. .	7	
19		Otras afecciones epidémicas .. .. .	—	
20		Infección purulenta y septicemia .. .. .	15	
21		Muermo y lamparones .. .. .	—	
22		Pústula maligna y carbón (piojo) .. .. .	8	
23		Rabia (hidrofobia) .. .. .	1	
24		Actinomicosis, triquinosis, etc. .. .. .	—	
25		Pelagra .. .. .	—	
26		Afecciones tuberculosas {	de la laringe .. .. .	1
27			de los pulmones .. .. .	411
28			de las meninges. .. .. .	—
29		Afecciones. {	Abdominal. .. .. .	—
30			Mal de Pott .. .. .	—
31		Tuberculosas {	Abceso frío y por congestión .. .. .	—
32			Tumores blancos .. .. .	—
33			Tuberculosis de otros órganos .. .. .	—
34			Tuberculosis generalizada .. .. .	—
35		Escrófula .. .. .	2	
36		Sífilis .. .. .	18	
37		Blenorragia (adultos). .. .. .	—	
38		Afecciones gonocócicas (niños) .. .. .	—	
39		Cáncer y otros tumores malignos {	de la cavidad bucal .. .. .	—
40			del estómago y del hígado. .. .. .	58
41			del peritoneo, de los intestinos y del recto .. .. .	5
42			de los órganos genitales de la mujer .. .. .	16
43			del seno. .. .. .	1
44			de la piel .. .. .	—
45		de otros órganos y de los órganos no esp. .. .. .	45	
46		Otros tum. no compr. los de los órg. generales de la mujer .. .. .	3	
47		Reumatismo articular agudo. .. .. .	1	
48	Reumatismo crónico ó gota. .. .. .	—		
49	Escorbuto .. .. .	4		
50	Diabetes .. .. .	—		















NÚMERO DE ORDEN	ENFERMEDADES QUE ORIGINARON LAS DEFUNCIONES							TOTAL GENERAL
103	ENFERMEDADES DEL APARATO DIGESTIVO	Úlcera del estómago	..	..	..	..	..	1
104		Otras afecciones del estómago (excepto cáncer)	..	..	..	..	..	—
105		Diarrea y enteritis (menores de 2 años)	..	..	..	..	(A)	90
105		Diarrea crónica (atrepsia)..	..	..	..	..	(B)	79
106		Diarrea y enteritis (2 años y más edad)	..	..	..	..	..	17
107		Parásitos intestinales	..	..	..	..	..	—
108		Hernias y obstrucciones intestinales..	..	..	..	..	..	13
109		Otras afecciones del intestino	..	..	..	..	..	16
110		Icteria grave	..	..	..	..	..	1
111		Tumores hidáticos del hígado	..	..	..	..	..	—
112		Cirrosis del hígado	..	..	..	..	..	21
113		Cálculos biliares	..	..	..	..	..	1
114		Otras afecciones del hígado	..	..	..	..	..	16
115		Afecciones del bazo	..	..	..	..	..	1
116		Peritonitis simple (no comprende la puerperal)	..	..	..	..	..	47
117		Afecciones del aparato digestivo	..	..	..	..	..	459
118		Apendicitis y flemon de la tosa iliaca	..	..	..	..	..	7
119		ENFERMEDADES DEL APARATO GENITO URINARIO Y DE SUS ANEXOS	Nefritis aguda..	..	..	..	..	..
120	Mal de Bright..		..	..	..	..	..	7
121	Otras enfermedades de los riñones y de sus anexos..		..	..	..	..	..	—
122	Cálculos de las vías urinarias..		..	..	..	..	..	—
123	Enfermedades de la vejiga		..	..	..	..	..	—
124	Otras enfermedades de la uretra, absceso urinoso etc..		..	..	..	..	..	54
125	Enfermedad de la prostata		..	..	..	..	..	—
126	Otras enfer. de los órg. genitales del hombre (no vener)		..	..	..	..	..	—
127	Metritis		..	..	..	..	..	—
128	Hemorragia uterina (no puerperal)		..	..	..	..	..	3
129	Tumor uterino no canceroso		..	..	..	..	..	—
130	Otras enfermedades del útero		..	..	..	..	..	—
131	Kistes, y otros tumores del ovario		..	..	..	..	..	—
132	Otras enfermedades de los órganos genitales de la mujer		..	..	..	..	..	3
133	Enfermedades no puerperales de la mamila excep. cáncer.		..	..	..	..	..	—
134	ESTADO PUERPERAL	Accidentes del embarazo..	..	..	..	..	..	—
135		Hemorragia puerperal	..	..	..	..	..	2
136		Otros accidentes del parto	..	..	..	..	..	—
137		Septisemia puerperal	..	..	..	..	..	15
138		Albuminuria y eclampsia puerperales..	..	..	..	..	..	1
139		Flegmasia albadolens puerperal..	..	..	..	..	..	—
140		Otros accid. puerperales (muerte repentina)	..	..	..	..	..	3
141	Enfermedades puerperales de la mamila..	..	..	..	..	..	—	
142	ENF. DE LA PIEL Y TEJ. CELULAR	Gangrena..	..	..	..	..	..	8
143		Forúnculo (antrax)	..	..	..	..	..	—
144		Flemon y absceso caliente..	..	..	..	..	..	1
145		Otras enfermedades de la piel y de sus anexos..	..	..	..	..	..	—
146	ENF. DE LOS ÓRG. DE LA LOCOMOC.	Afecciones de los huesos (excep. tuberculosis)	..	..	..	..	..	—
147		Afecciones de las articulaciones (excep. reumatismo etc.)	..	..	..	..	..	—
148		Amputación	..	..	..	..	..	—
149		Otras afecciones de los órganos de la locomoción	..	..	..	..	..	24







CLASIFICADAS POR EDAD, CAUSA

NÚMERO DE ÓRDEN	ENFERMEDADES QUE ORIGINARON LAS DEFUNCIONES		TOTAL GENERAL	
150	PRIMERA EDAD	Vicios de conf. congénita, no comprendido nacidos muertos ..	100	
151		Debilidad congénita (icteria y esclerema).. .. .	11	
152		Otras enf. esp. de la 1ª infancia. . . . .	12	
153		Falta de cuidados .. .. .	—	
154	AFECCIONES PRODUCIDAS POR CAUSAS EXTERIORES	Debilidad senil.. .. .	1	
155		El diagnóstico no específica si la muerte ha sido accidental, voluntaria ó por homicidio.	por veneno.. .. .	3
156			por asfixia .. .. .	—
157			por suspensión ó estrangulación .. .. .	31
158			por sumersión .. .. .	34
159			por armas de fuego .. .. .	20
160			por instrumentos trinchantes. . . . .	1
161			por precip. de altura elevada. . . . .	—
162			por aplastamiento.. .. .	—
163			Otros suicidios .. .. .	12
164			Fracturas.. .. .	—
165		Luxaciones. . . . .	49	
166		Otros traumatismos accidentales. . . . .	15	
167		Quemaduras por el fuego . . . . .	—	
168		Quemaduras por sustancias corrocibas .. .. .	2	
169		Insolación .. .. .	—	
170		Congelación .. .. .	2	
171		Comoción eléctrica.. .. .	—	
172		Sumersión accidental. . . . .	3	
173		Inanición .. .. .	—	
174	Absorción de gases deletéreos . . . . .	4		
175	Otros envenenamientos agudos.. .. .	2		
176	Otras violencias exteriores. . . . .	—		
177	Enf. mal definidas ó mal especificadas.	Hidropesia. . . . .	—	
178		Muerte repentina .. .. .	—	
179		Causas de muerte no esp. ó mal definidos .. .. .	89	
TOTALES.. .. .			3701	







La mortalidad por nacionalidades y estado civil no presenta, comparándola con la producida en 1900, peculiaridades dignas de mención especial, pues se desarrolla en equilibrio con la población y los resultados generales de la demografía.

### Defunciones

SEGUN NACIONALIDAD, ESTADO CIVIL Y SEXO, OCURRIDAS EN EL AÑO 1906

NACIONALIDAD	SOLTEROS				CASADOS		VIUDOS		Sin especificación		TOTALES		TOTAL GENERAL
	Menores de 20 años		Mayores de 20 años		V	M	V	M	V	M	V	M	
	V	M	V	M									
Argentinos .. .. .	898	781	244	154	191	160	56	99	14	1	1403	1175	2578
Italianos .. .. .	28	13	149	21	198	117	49	41	3	..	427	192	619
Españoles .. .. .	15	13	53	9	92	34	14	14	3	1	175	71	246
Franceses .. .. .	1	1	27	5	13	6	7	8	1	..	49	20	69
Ingleses . . . . .	3	..	16	1	7	3	2	..	..	1	28	5	33
Alemanes .. .. .	..	..	12	..	6	5	4	..	..	..	22	5	27
Orientales .. .. .	3	1	8	2	6	4	1	1	..	..	18	8	26
O. Nacionalidades ..	15	8	37	3	26	3	10	1	1	1	87	16	103
<b>TOTALES .. .. .</b>	<b>959</b>	<b>817</b>	<b>546</b>	<b>175</b>	<b>539</b>	<b>332</b>	<b>143</b>	<b>164</b>	<b>22</b>	<b>4</b>	<b>2209</b>	<b>1492</b>	<b>3701</b>

### RESÚMEN

ESTADO CIVIL	ARGENTINOS			EXTRANJEROS			TOTAL GENERAL
	V	M	TOTAL	V	M	TOTAL	
Solteros .. .. .	1142	915	2057	363	77	440	2497
Casados .. .. .	191	160	351	348	172	520	871
Viudos .. .. .	56	99	155	87	65	152	307
Sin especificación .. .. .	14	1	15	8	3	11	26
<b>TOTAL .. .. .</b>	<b>1403</b>	<b>1175</b>	<b>2578</b>	<b>806</b>	<b>317</b>	<b>1123</b>	<b>3701</b>



El cuadro que noticia de la profesión de los fallecidos es en 1906 como lo que fué en el Censo anterior, muy incompleto y poco utilizable para la averiguación de datos de alguna importancia, en razón de la enorme cantidad de casos cuyas partidas se inscriben sin especificar la índole de las ocupaciones á que se dedicaba el extinto.

**Defunciones por sexo y profesión**

PROFESIONES	V.	M.	TOTAL
Albañiles .. .. .	15	—	15
Agricultores .. .. .	35	—	35
Carreros .. .. .	8	—	8
Cigarreros .. .. .	1	—	1
Comerciantes.. .. .	66	—	66
Carpinteros .. .. .	22	—	22
Cocineros. .. .. .	8	18	26
Costureras .. .. .	—	7	7
Empleados .. .. .	94	—	94
Herreros .. .. .	14	—	14
Jornaleros .. .. .	523	—	523
Lavanderas .. .. .	—	15	15
Marineros. .. .. .	8	—	8
Maquinistas .. .. .	16	—	16
Mucamas.. .. .	—	12	12
Militares .. .. .	8	—	8
Planchadoras.. .. .	—	9	9
Panaderos .. .. .	8	—	8
Pintores .. .. .	6	—	6
Rentistas.. .. .	17	—	17
Sastres .. .. .	11	—	11
Zapateros. .. .. .	9	—	9
Sin especificar .. .. .	1340	1431	2771
TOTAL .. .. .	2209	1492	3701



En el cuadro que se inserta á continuación, y que abraza toda la demografía por meses y estaciones, puede verse que ha sido el invierno el más fecundo en nacimientos y el verano en matrimonios y defunciones.

### Nacimientos, Matrimonios y Defunciones

SEGUN MESES Y ESTACIONES DURANTE EL AÑO 1906

MESES	NACIMIENTOS				TOTAL	MAT' MONIOS				TOTAL	DEFUNCIONES		
	LEGITIMOS		ILEGITIMOS			Estado civil de los contrayentes					VARONES	MUJERS	TOTAL
	V	M	V	M		Entre solteros	Entre viudos y solteros	Entre solteros y viudos	Entre viudos				
<b>VERANO</b>													
Diciembre .. .. .	207	183	25	25	440	121	3	5	5	134	255	187	422
Enero .. .. .	223	186	21	23	453	118	5	1	2	126	204	134	338
Febrero .. .. .	180	160	18	16	374	128	5	2	—	135	181	107	288
TOTAL .. .. .	610	529	64	64	1267	367	13	8	7	395	620	428	1048
<b>OTOÑO</b>													
Marzo .. .. .	210	189	28	32	459	78	1	1	—	80	179	104	283
Abril .. .. .	193	190	28	32	443	86	2	2	—	90	157	135	292
Mayo .. .. .	243	197	34	34	508	93	1	3	—	97	164	109	273
TOTAL .. .. .	646	576	90	98	1410	257	4	6	—	267	500	348	848
<b>INVIERNO</b>													
Junio .. .. .	250	251	24	28	533	133	3	2	1	139	160	128	288
Julio.. .. .	228	252	28	33	541	111	3	4	1	119	193	142	335
Agosto .. .. .	201	209	38	34	482	100	3	4	—	107	159	84	243
TOTAL .. .. .	679	692	90	95	1556	344	9	10	2	365	512	354	866
<b>PRIMAVERA</b>													
Septiembre .. .. .	228	197	30	46	501	116	6	3	1	126	152	93	245
Octubre.. .. .	228	248	26	33	535	93	1	5	—	99	198	107	305
Noviembre .. .. .	203	199	24	26	452	96	3	2	—	101	227	162	389
TOTAL .. .. .	659	644	80	105	1488	305	10	10	1	326	577	362	939

Concluimos este capítulo con un diagrama que demuestra las distintas alternativas que han sufrido en su marcha, desde 1900 hasta 1906, los nacimientos, matrimonios y defunciones en este municipio.



Se observa así que la línea verde que corresponde á los nacimientos, sube de 1900 á 1901 de 34 por mil á 40, desciende luego, hasta 1903, á 37 para marcar el máximo en 1905 con más de 41, bajando enseguida tres puntos de la escala, de 1905 á 1906, y manteniéndose siempre, como ya hemos indicado, á la cabeza de las ciudades que arrojan la proporción más alta de la natalidad.

En la línea de las defunciones se impone á la atención el rápido descenso operado de 1902 á 1903, en que la cinta cae de un 28 á un 21 por mil, y que, á mantenerse en esa última proporción, el Rosario hubiera figurado, en el cuadro comparativo de la mortalidad de las principales ciudades, á la par de muchos otros centros de recomendables condiciones higiénicas. Pero la línea asciende, á partir de 1903, aunque lentamente, hasta tocar un 24<sup>5</sup>.

La línea que corresponde á los matrimonios, no ofrece otra particularidad que la de desarrollarse dentro de un campo restringido, pues corre á través de los seis años con leves oscilaciones y contrastando con esos saltos bruscos que, á veces sin motivo explicable, se nota en las cintas negra y verde.

He aquí el diagrama:



