

RESULTADOS DEL CENSO

Por el Doctor

JUAN ALVAREZ

Los Censos anteriores.

La población del Rosario ha sido censada con relativa frecuencia.

Acerca del núcleo inicial, se carece de datos exactos: el Rosario no fué fundado mediante ceremonias legales que le atribuyeran determinado perímetro, ó permitiesen establecer el día en que comenzó á edificarse: recién en 1877, una Ley provincial fijó sus límites. Parece ser que el espacio en que hoy se alza la ciudad permaneció vacío de



PALACIO MUNICIPAL

población hasta el año 1689, fecha en que el capitán Luis Romero de Pineda entró á poseerlo en virtud de una merced hecha por el gobernador del Rfo de la Plata. Probablemente á raíz de la toma de posesión, el capitán Romero de Pineda formó por allí una estancia con sus respectivos ranchos, porque al través de las escrituras y documentos de la época es fácil seguir desde entonces las desmembraciones que sufrió el dominio.

Se ignora cuándo y cómo esos ranchos se acrecieron hasta formar un pueblo. Según Pedro Tuella, ésto ocurrió en 1725 cuando don Francisco de Godoy trasladó allí una toldería de indios calchaquíes; pero el dato de Tuella procede del año 1802, y se publicó entre otros varios (1), destinados á un diario de Buenos Aires, más que con el propósito de hacer historia, con el de hacer propaganda favorable á la aldea.



SALÓN DE RECEPCIONES

De todos modos es indudable que en 1731 se creó una capilla en estos parajes; y sin duda la erección de la capilla y la instalación de nuevos vecinos en el Partido ó pago de los Arroyos, tuvo relación directa é inmediata con la emigración de los pobladores de Santa Fe, comenzada hacia 1720 con motivo de los repetidos asaltos de los indios.

El primer censo de carácter oficial de que tengo noticia al respecto, es el levantado por orden de don Francisco Antonio de Vera Mujica, en toda la provincia, en Agosto de 1743: arrojó para el actual Rosario, doscientos cuarenta y ocho vecinos españoles ó sea unas mil doscientas cuarenta personas más ó menos (1240). No aparecen indios en el recuento, lo que está en desacuerdo con la versión de que diez y ocho años antes (1725) el Rosario fuese tan solo un pueblito de calchaquíes,—bien que el mismo Tuella afirma, que al aumentar los españoles, los indios fueron expulsados.

(1)—Telégrafo Mercantil, Rural, Político, Económico é Historiográfico del Río de la Plata, Núms. 15 y 16.

He aquí los documentos:

Yo Andres Joseph de Lorca escrivano publico y de cavildo propietario desta ciudad de Santa Fee de la Vera Cruz provincia del Rio de la Plata por Su Majestad que Dios Guarde, certifico doi fee y verdadero testimonio de como estando en la casa de la morada del Señor Theniente General y Justicia maior Don Francisco Antonio de Vera Muxica su merced me puso de presente las listas que acia mandado formalizar; assi de los señores vecinos que componen esta dicha ciudad, como las de los partidos de su jurisdicion, que aviendolas reconocido halle en la primera que decia: Lista de la vecindad que componen de Españoles esta ciudad de Santa Fee de la Vera Cruz, y en ella el numero de ciento cuarenta y dos vecinos, inclusibes los señores Capitulares y demas personas que Gobiernan la republica, con mas sessenta y tres soldados pagados que existen de guarnicion en la dicha ciudad.

ITEN ASI MESMO PUSO SU MERCED OTRA LISTA QUE DIZE DE LA VECINDAD DEL PARTIDO DE LOS ARROYOS DE LA JURISDICION DE LA CIUDAD DE SANTA FEE QUE DISTA DE ELLA TREINTA LEGUAS QUE AVIENDOLA RECONOCIDO SE HALLARON DOSCIENTOS QUARENTA Y OCHO VECINOS ESPAÑOLES.

Iten assi mismo puso su merced de manifiesto otra lista que dize vecinos que componen el partido de la otra banda del gran rio Parana que dista seis leguas desta ciudad, que haviendola reconocido se hallaron ciento ochenta y quatro vecinos españoles.

Iten assi mismo puso de manifiesto otra que dize Lista de los Indios de nacion Calchaquí del Pueblo que esta á cargo de los Reverendos Padres del Señor San Francisco que dista desta ciudad veinte Leguas que aviendola reconocido se hallaron treinta y tres vecinos Indios naturales de dicho Pueblo.

Como todo lo referido mas largamente consta y parece de las sitadas listas á que en lo necesario á ellas me refiero y en virtud de lo mandado por el auto antesedente doi la presente en el día de su fecha y en fee de ello lo autorizo y firmo.

En testimonio de verdad,

ANDRES JOSEPH DE LORCA
escrivano publico y de cavildo

En la Ciudad de Santa Fee de la Vera Cruz en veinte dias del mes de agosto de mil setecientos quarenta y tres años el Señor Maestre de Campo Don Francisco Antonio de Vera Muxica Lugar Theniente General de Governador Justicia Mayor y Capitan á Guerra en ella y su jurisdicion por Su Majestad que Dios Guarde Dixo: que aviendo visto la diligencia antesedente mandada haser por su merced al presente escrivano y que de ella consta la vecindad de que se compone esta dicha Ciudad de Santa Fee y los partidos de jurisdicion con el Pueblo de Indios de nacion Calchaquí, devia de mandar y mando que se remitan estos autos originales al Señor Governador y Capitan General destas provincias del Rio de la Plata para que le conste á su señoria haverse cumplido lo mismo que por su carta orden tiene mandado, y lo firmo.

VERA

Ante my ANDRES JOSEPH DE LORCA
escrivano publico y de cavildo

(*) Archivo de Indias de Sevilla. Est. 76, Caj. 1, Leg. 32.—Carta á S. M. del Governador del Rio de la Plata informando del estado en que se encontraban las ciudades de Santa Fé y Montevideo, etc.—Buenos Aires, 29 de Octubre de 1744.

Después de este primer recuento, probablemente se efectuaron otros, que por desgracia no han sido hallados. De tal forma, que hay que recurrir á los datos del propio Taella (verosímiles, atento el cargo oficial que desempeñaba en el Rosario) para conocer cual era la población en 1801. Y ya aparecen especificaciones de sexo, edad, condición y raza; á saber:

AÑO 1801

	Varones	Mujeres	Total
a) ESPAÑOLES — menores de 15 años	693	678	1.371
de 15 á 60 »	1.945	1.375	3.320
mayores de 60 »	107	136	243
b) ESCLAVOS — morenos.	59	67	126
pardos.	84	55	139
c) PARDOS Y MORENOS LIBRES	—	—	283
d) INDIOS DE AMBOS SEXOS	—	—	397
		Total	5.879

En realidad, el total no correspondía sólo al Rosario, sino á un perímetro de

veinte leguas cuadradas. La *capilla*, propiamente dicha, contaba únicamente con ochenta edificios lo que hace suponer que no llegasen á quinientos los habitantes del lugar.

El tercer empadronamiento conocido, verificóse en 1815, arrojando 5115 habitantes para la jurisdicción del Rosario (menos que en 1801) y 763 tan solo para la aldea, con notable exceso de mujeres, como consecuencia de la guerra estallada en 1810: mu-



PLAZA DE MAYO

jeros 436, varones 327. Es de suponer que la población disminuyó, cuando las contiendas civiles transformaron á la provincia en un colosal campo de batalla. El año 1819, tropas al mando del general Balcarce, incendiaron el caserío; y la investigación practicada con tal motivo, permitió comprobar que el total de lo arrasado (164 viviendas) no llegaba á valer veinticinco mil pesos.

Uniéndolo á ello lo que se salvó del fuego, resultaban:

Ranchos de paja y barro destruidos 164; casas de teja, salvadas (incluso la capilla) 17; total: 181.

Dedúcese de aquí, que al cabo de cien años de vida, el Rosario no contaba arriba de un millar de pobladores. Un cuarto de siglo después no debía exceder de 3000 habitantes (cálculo del coronel Du Graty, para 1851) (1).

Bruscamente, sin transición, las cosas cambiaron: el 1^{er} Censo de la Confederación Argentina, efectuado en Abril de 1858, demostró que un nuevo elemento—el puerto—pesaba en los destinos de la ciudad. He aquí las cifras, con su muda elocuencia:



PLAZA GENERAL LOPEZ

POBLACION

Argentinos	7.595
Extranjeros.	2.190
Total	9.785 habitantes

EDIFICIOS

a) De azotea de dos cuerpos	19	
» » » un cuerpo	530	549
b) De teja.		10
c) » paja.		758
d) » ranches.		411
Total		1.728

Desde entonces hasta el primer censo general de la República Argentina (2) verificado en Septiembre de 1869, nuevo salto, como consecuencia de la construcción del

1) Confederation Argentine, pág. 78.

2) Como se sabe la Confederación Argentina estaba formada solo por trece provincias cuyo puerto de ultramar era el Rosario. En 1860, con la unión de Buenos Aires, formaron las 14 provincias la República Argentina.

COPIA DEL PRIMER PLANO DEL ROSARIO DEL AÑO 1858

NICOLAS GROENNA INGENIERO Y AGRIENSOR NACIONAL

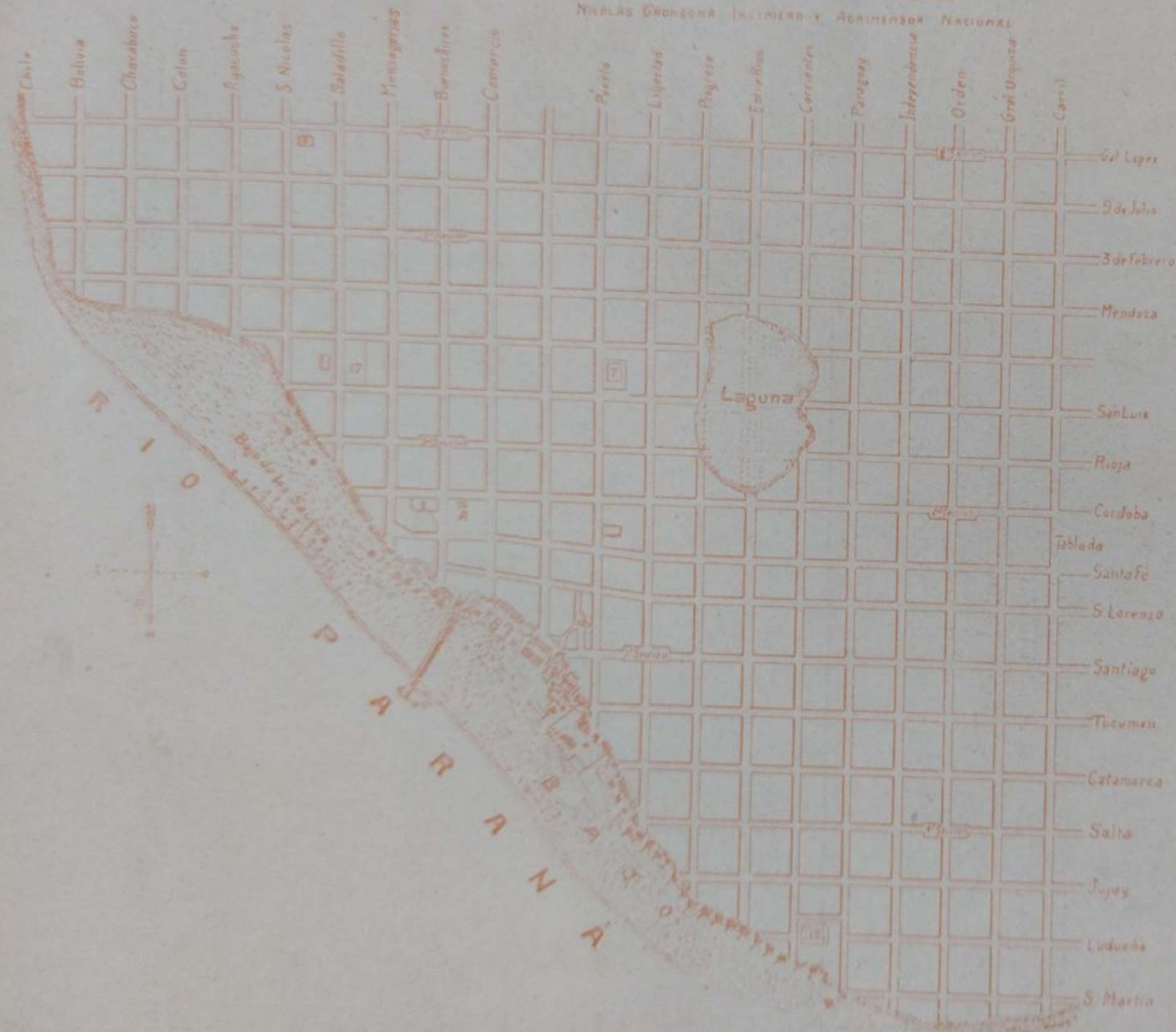

ITINERARIO MARITIMO del ROSARIO

Santa Fe	42	Leguas
Parana	42	
Corrientes	190	
Paraguay	230	
San Nicolas	17	
Buenos Aires	110	
Montevideo	130	
Goya	148	
Diamante		
Bella Vista	163	
Concepcion	150	
Salta	170	

ITINERARIO del ROSARIO a

Santa Fe	39	Leguas
Corrientes	113	
San Luis	163	
San Juan	294	
Mendoza	241	
Santiago	233	
Rioja	229	
Catamarca	233	
Buenos Aires	82	
Tucuman	276	
Salta	368	
Jujuy	350	

OBSERVACIONES

Edificio	Publico	
1 Iglesia	Campo Santo	15
2 Capataz	Plaza Principal	16
3 Policia	id del Cuartel	17
4 Banco	Bajada	18
5 Hospital	id	19
6 Capilla	Loteria	20
7 Mercado	Ayuntamiento	21
8 Aduana	id	22
9 Muelle	id	23
10 Balsa	Hoteles	
11 Cuartel	Armadia	24
12 Teatro	Universo	25
13 Correos	Colon	26
14 Mensajeria	Ligaltalana	27

JUZGADOS & SECCIONES

Ferrocarril Central Argentino, que ligaba el puerto del Rosario con el interior del país, dando enorme impulso al comercio y las industrias.

POBLACION

Varones	12.834
Mujeres	10.275
Total	23.109

EDIFICIOS

a) Casas de azotea de tres pisos	1	
» » » » dos »	66	
» » » » un »	1.607	1 674
b) Casas de teja		7
c) Casas de madera de dos cuerpos	3	
« » » » un »	228	231
d) Casas de paja (ranchos)		1.863
Total		3.775

Hasta el año 1887 (fecha del 1^{er} Censo Provincial) ningún empadronamiento volvió á hacerse. Y en esa fecha, una investigación detenida y prolija llevó á la conclusión de que mediante nuevas redes de ferrocarriles, y la llegada de brazos y capitales extranjeros, la ciudad había experimentado mayor impulso aún, alcanzando la cifra de cincuenta mil novecientos catorce pobladores.

Ocho años después, subsistiendo las causas expresadas, el segundo censo nacional (1895), demostró que la población era de 91.669 habitantes.

En Octubre de 1900 llevóse á cabo el primer censo municipal, (repetido luego en 1906 y en Abril de 1910) evidenciando que esas causas pesaban cada vez más en el desarrollo del Rosario.

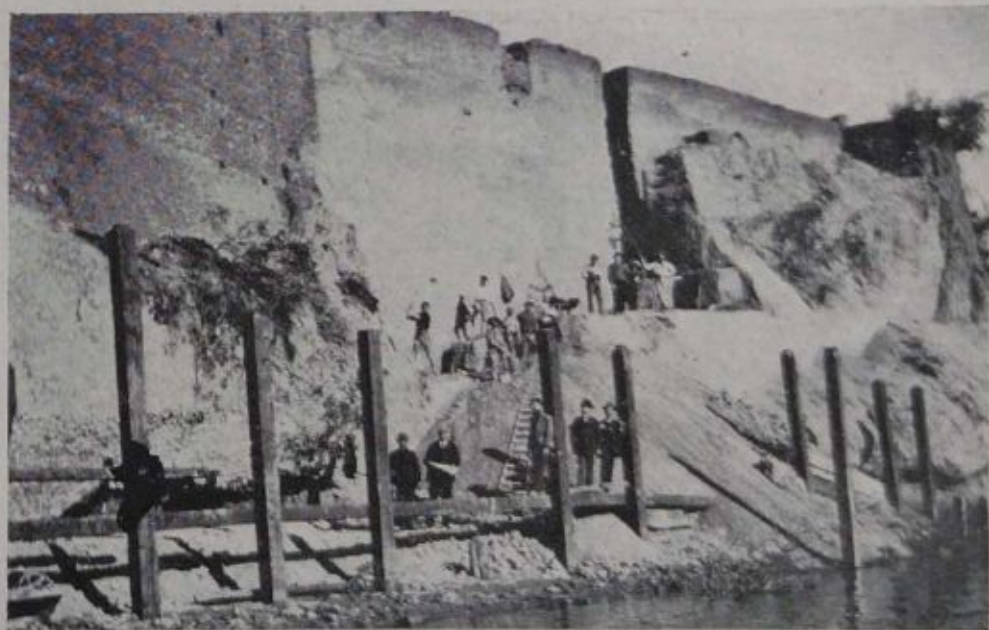

ABRIENDO CALLES DE ACCESO AL PUERTO

Censo de 1900	112.461	habitantes
Y sucesivamente:— » » 1906	150.686	»
» » 1910	192.278	»

Este crecimiento verdaderamente extraordinario ha excedido los cálculos de uno

de los hijos del Rosario que con más amor deseó el bien á su ciudad natal: Gabriel Carrasco. En 1887, el ilustre estadígrafo predecía para 1902, 100.000 habitantes y 200.000, recién para 1917.

En el momento actual el Rosario es, pues, una ciudad que supera en población á Plymouth, el Havre y Venecia, y corresponde ya á la categoría de Cardiff y Kiel. Es dable suponer que antes de diez años habrá sobrepasado á Bordeaux y Génova, ya que su crecimiento de 5 o/o en 1900, ha subido paulatinamente hasta la cifra de 7 o/o, y de persistir ésta, la población se duplicará en once años.

Se vé por el cuadro que sigue que mientras las secciones del centro han permanecido casi estacionarias, barrios enteros han surgido en lo que antes eran suburbios.



LA AVENIDA BELGRANO (EN CONSTRUCCIÓN)

Cuadro comparativo del resultado de los tres últimos censos por secciones

	1900	1906	1910
1ª Sección.....	23.732	25.566	26.372
2ª Sección.....	34.087	44.419	51.247
3ª Sección.....	28.716	37.150	41.320
4ª Sección.....	9.144	14.994	19.745
5ª Sección.....	11.928	21.758	34.684
6ª Sección.....	4.345	5.665	8.351
7ª Sección.....	500	1.134	2.059
No especificados (1)...	—	—	8.500
	112.461	150.686	192.278

(1) Para el cómputo general de la población en 1910, he creído indispensable agregar un cálculo aproximado de la población no censada, estimándola en 8500 habitantes, con arreglo á las siguientes inducciones.



ITINERARIO
Del Rosario a Buenos Aires - 801 Del Rosario a Cotamarca 200

al Paraná 48	al Ríoja 196
al Santa Fe 39	al Salta 335
al Corrientes 70	al Jujuy 341
al Córdoba 80	al San Luis 180
al Santiago 200	al Mendoza 208
al Tucumán 43	al San Juan 781

ROSARIO

Latitud Meridional 32° 35'	Distancia de la Municipalidad 1868
Longit. Merid. de Buenos Aires 70° 40'	Empedrado de las Calles 1864
- de Córdoba 1740	Establecimiento del Gas 1867
Declinación 47° 45'	Agua Corriente 1867
Elevación sobre el mar 38 m.	Ferrocarril 1864
Fundación año 1730	Tramway 1870
Erige la Ciudad 1852	Colegio Nacional 1870

b) Parte de la Ciudad cuyas calles son de 18 y 18' de luz

Parte de la Ciudad cuyas calles son de 26' de luz

El Las calles de San Juan y Montevideo tienen las calles de 18 metros de luz por lo que están designadas al Rubicon Argentino y Andino con un 18 metros.

NOTA: Las cuadras de la Ciudad son reguladas por el ordenamiento de N° 117 sobre las calles.

Las calles de la Ciudad cuyas calles son de 26' de luz
Las calles de la Ciudad cuyas calles son de 18 y 18' de luz
El Las calles de la Ciudad que están sobre la prolongación de las de Tucumán y Cotamarca son de 18 metros de luz que están de prolongación de la calle de la Avenida de 18 metros.

NOTA: Las cuadras son de 40' en la calle Central Argentina de 30' en la de la Decena 4ª y las Alamedas de 20'.

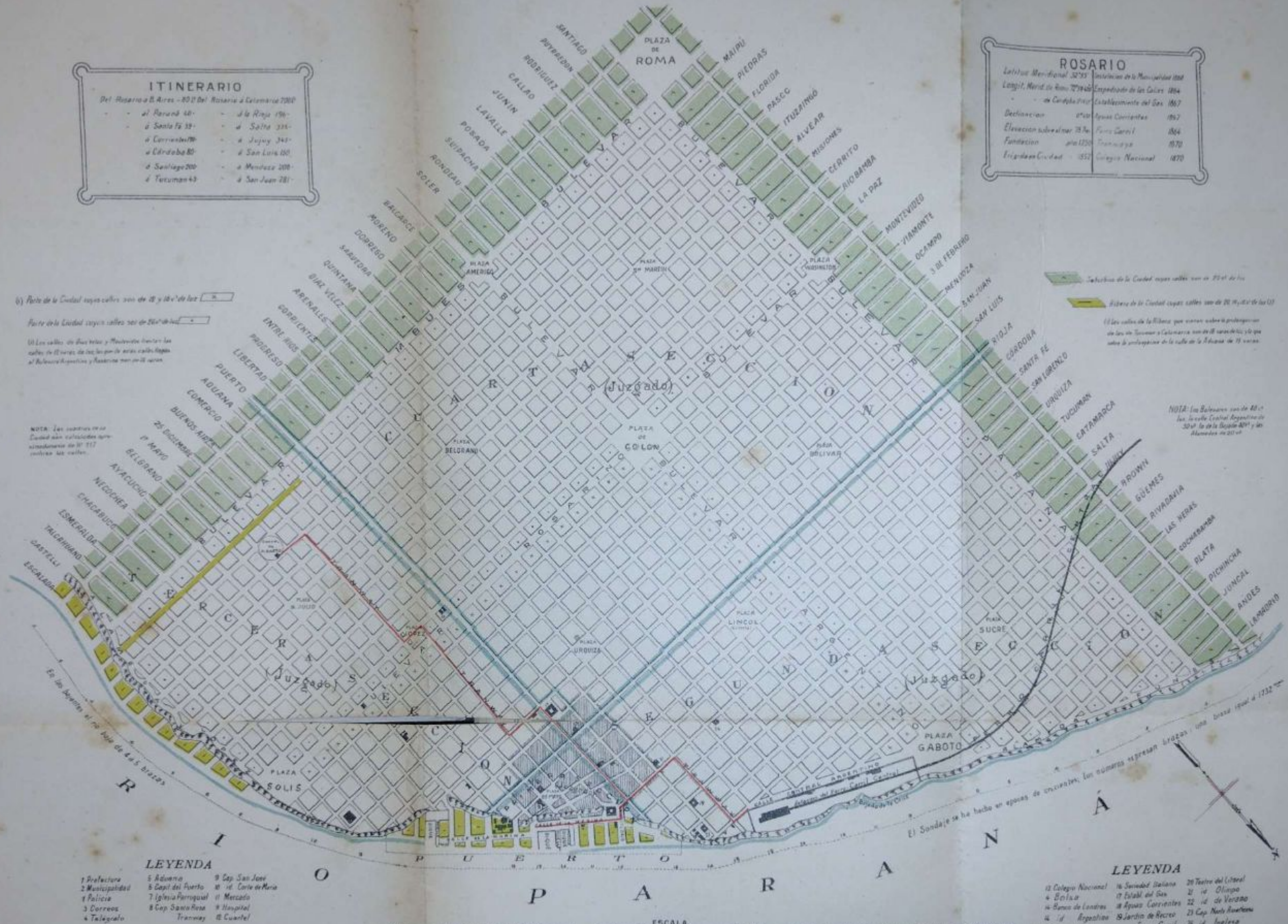

- LEYENDA**
- | | | |
|-----------------|----------------------|-----------------------|
| 1 Prefectura | 5 Aduana | 9 Cap. San José |
| 2 Municipalidad | 6 Cap. del Puerto | 10 id. Corle de María |
| 3 Policía | 7 Iglesia Parroquial | 11 Mercado |
| 4 Correos | 8 Cap. Santa Rosa | 12 Hospital |
| 4 Telégrafo | Tramway | 13 Cuartel |

- LEYENDA**
- | | | |
|---------------------|---------------------|-----------------------|
| 13 Colegio Nacional | 16 Sanidad Italiana | 20 Teatro del Líbral |
| 4 Bolívar | 17 Establ. del Gas | 21 id. Olimpo |
| 14 Rema de Londres | 18 Agua Corriente | 22 id. de Verano |
| 15 id. Republicana | 19 Jardín de Recreo | 23 Cap. Nelly Rosales |
| 15 id. Mana | Ferrocarril | 24 id. Iglesia |

Color que marca la parte empedrada de la Ciudad
ESCALA (1:50,000)
Color que limita las cuatro Secciones Juzgado en que está dividida la Ciudad

PLANO del ROSARIO EN 1873

(FACSIMIL)

El Sonda se ha hecho en épocas de crecientes; los números expresan largos una brisa igual a 1732 m.

Algunos datos demográficos.

NACIMIENTOS, DEFUNCIONES Y MATRIMONIOS OCURRIDOS EN EL ROSARIO DESDE 1900 Á 1909
Y LA PROPORCIÓN POR MIL QUE LES CORRESPONDE SOBRE LA POBLACIÓN TOTAL

AÑOS	Habitantes	Nacimientos	Defunciones	Matrimonios	POR MIL HABITANTES		
					Nacimientos	Defunciones	Matrimonios
1900	113.168	3.844	3.265	772	33.9	28.9	6.8
1901	117.410	4.697	3.161	940	40.	26.9	8.
1902	121.139	4.645	3.402	819	38.3	28.1	6.8
1903	127.040	4.661	2.704	923	36.7	21.2	7.3
1904	129.117	5.012	2.935	1.160	38.8	22.7	9.
1905	131.412	5.441	3.146	1.191	41.4	23.9	9.1
1906	150.841	5.721	3.701	1.353	37.9	24.5	8.9
1907	159.749	5.808	3.709	1.298	36.4	23.2	8.1
1908	170.931	6.398	3.606	1.430	37.4	21—	8.4
1909	182.896	7.090	4.135	1.629	38.8	22.6	8.9

Con muda elocuencia, muestran las cifras precedentes la vigorosa vitalidad del

Rosario es, ante todo, un mercado de cereales y un puerto de ultramar destinado á la exportación de las cosechas. Como su población obrera vive en gran parte del movimiento del puerto y los ferrocarriles, durante los meses en que la exportación disminuye ó se paraliza, millares de personas tienen que dirigirse á la campaña en busca de una ocupación, que generalmente suministran las labores agrícolas. De aquí una corriente emigratoria producida todos los años de la ciudad al campo, durante unos meses; y de aquí también una disminución correspondiente en la entrada de buques al puerto en busca de cargas de cereales.

El Censo de 1910 se levantó precisamente en una de esas épocas desfavorables (Abril 26); y no fué posible á la Dirección variar la fecha, porque se deseaba conocer el total de la población antes del 25 de Mayo, (conmemoración del Centenario) y expresamente ordenó el H. Concejo Deliberante, levantarlo en Abril. Los recuentos de 1906 y 1900 se efectuaron en Octubre, como es notorio.

No de otra forma se explica que aparezcan en el Censo de edificación 784 viviendas desocupadas, al mismo tiempo que se comprueba con aparente contradicción, la insuficiencia de las viviendas de la ciudad para albergar á los habitantes. Esos edificios están *accidentalmente* desocupados, y dejarán de estarlo en cuanto se efectúe el regreso de los ausentes.

¿Cuántas personas pueden vivir en 784 casas? Aceptando los promedios generales tenemos:

Para cada casa de familia 6.9 personas
Id cada conventillo 22.8 id

En el primer caso, los ausentes resultarían ser 5.409; en el segundo, 17.875. El promedio de ambas cantidades, dá **11.642**. Examinando prudentemente la situación, este cálculo me parece excesivo, porque siempre algunas casas permanecen desocupadas por las exigencias de sus propietarios ú otros motivos. Como puede suponerse, el dato no es absoluto: en general, los conventillos sólo están *parcialmente* desocupados; y por otra parte muchas personas se ausentan dejando aquí sus familias, esto es, sin que denuncie su ausencia una casa desocupada. Lo he reducido, mediante datos accesorios, tomados directamente en el puerto (ausencia de estivadores) y en los ferrocarriles (disminución de trabajo en los talleres): ambas fuentes de información arrojan en derredor de dos mil quinientos operarios menos que en las épocas normales del año. Agregando la disminución de la población de los buques (como consecuencia de la menor entrada de éstos) y la sufrida en los restantes oficios accesorios al puerto y al comercio de cereales, (acarreos, recibo de cargas, etc.) estimo en 8500 los ausentes, aceptando una cifra más bien baja, ya que, en general, todo hombre de trabajo, empleado, costea la subsistencia de tres ó cuatro personas más (mujeres, niños, ancianos) no empleados. Creo firmemente que sin este cálculo suplementario, todo Censo que se levante en el Rosario en épocas desfavorables arrojará conclusiones erróneas.

Rosario. En punto á natalidad y nupcialidad — los principales exponentes del desarrollo de las ciudades — ocupa un lugar de primera fila.

Natalidad en algunas ciudades importantes en 1909

(PROPORCIÓN POR 1000 HABITANTES)

Rosario	38.8
Trieste	32.6
Liverpool	30.9
Nuremberg	29.7
Dublin	28.6
San Petersburgo	27.7
Nueva York	27.1
Budapest	26.9
Madrid	26.4
Cristiania	25.2
Hamburgo	24.8
Londres	24.3
Stockolmo	23.8
Viena	22.1
Berlin	20.7
París	18.0

Y ese rango se mantiene no solo respecto de las viejas poblaciones europeas donde la miseria y las dificultades de la vida se oponen constantemente al desarrollo de la especie, siné también frente á las más prósperas ciudades argentinas.

Natalidad por cada 1000 habitantes en 1909

Rosario	38.8
Santa Fe	37.2
La Plata	35.8
Buenos Aires	34.4

Matrimonios celebrados por cada 1000 habitantes en 1909

Buenos Aires	9.1
Rosario	8.9
La Plata	8.4
Santa Fe	6.6

La fusión de todas las razas de la tierra reviste en el Rosario caracteres similares á los de toda aquella parte del litoral que recibe abundante inmigración extranjera. Nada refleja mejor esa situación que el siguiente cuadro, relativo á las nacionalidades de las personas que contrajeron matrimonio en la ciudad, desde 1901 á 1909:

Matrimonios clasificados por la nacionalidad de los contrayentes

Nacionalidad de los maridos	NACIONALIDAD DE LAS MUJERES																																			
	ARGENTINAS												ITALIANAS												ESPAÑOLAS											
	Año 1901	Año 1902	Año 1903	Año 1904	Año 1905	Año 1906	Año 1907	Año 1908	Año 1909	Año 1901	Año 1902	Año 1903	Año 1904	Año 1905	Año 1906	Año 1907	Año 1908	Año 1909	Año 1901	Año 1902	Año 1903	Año 1904	Año 1905	Año 1906	Año 1907	Año 1908	Año 1909									
Argentinos.....	259	239	282	353	343	404	383	427	454	20	12	18	31	43	30	30	29	35	17	7	17	27	15	29	26	20	24									
Italianos.....	115	76	100	124	141	145	55	184	191	202	238	207	252	281	322	272	279	304	19	10	11	46	14	12	21	19	23									
Españoles.....	36	28	41	55	64	75	88	73	89	16	11	13	7	18	15	24	14	12	99	67	82	94	81	105	115	164	234									
Franceses.....	6	8	10	12	16	14	10	11	15	4	3	2	3	4	5	3	1	3	2	6	1	5	2	1	3	5	3									
Ingleses.....	4	4	4	10	1	4	10	4	11	-	-	-	1	2	-	-	-	-	-	-	-	-	-	-	-	-	2									
Alemanes.....	6	-	2	13	7	2	2	4	6	-	-	-	-	-	-	-	-	-	1	1	-	1	-	-	1	-	-									
Orientales.....	18	9	18	20	14	15	19	20	14	3	2	3	5	3	7	2	6	2	4	2	3	2	3	5	-	2	2									
Otras nacionalidades.	17	11	11	23	26	17	16	31	37	3	3	3	11	4	8	5	2	1	3	5	2	3	2	4	6	2	3									
Totales..	461	375	468	610	612	676	583	754	817	248	269	246	310	355	387	336	331	357	145	98	116	148	117	156	172	212	291									

Matrimonios clasificados por la nacionalidad de los contrayentes - (Continuación)

Nacionalidad de los maridos	NACIONALIDAD DE LAS MUJERES																																			
	FRANCESAS												INGLESAS												ALEMANAS											
	Año 1901	Año 1902	Año 1903	Año 1904	Año 1905	Año 1906	Año 1907	Año 1908	Año 1909	Año 1901	Año 1902	Año 1903	Año 1904	Año 1905	Año 1906	Año 1907	Año 1908	Año 1909	Año 1901	Año 1902	Año 1903	Año 1904	Año 1905	Año 1906	Año 1907	Año 1908	Año 1909									
Argentinos	5	6	3	8	6	6	8	3	-	-	3	2	-	4	-	2	-	-	-	-	1	-	-	-	-	-	-	-	-	1	-	-	-	-	-	
Italianos	3	6	6	7	6	7	6	8	-	1	-	1	-	2	1	-	-	-	-	1	-	-	-	-	-	-	-	-	-	-	1	-	-	-	-	
Españoles	6	-	4	5	5	1	4	4	-	-	-	1	-	-	-	2	-	-	-	-	-	-	-	-	-	-	-	-	-	-	-	-	-	-	3	
Franceses	5	11	8	6	5	11	9	4	-	-	-	-	-	1	-	-	-	-	-	-	-	-	1	-	-	-	-	-	-	1	-	-	-	-	-	
Ingleses	-	-	1	1	-	-	-	1	2	4	10	1	4	-	4	1	3	9	-	-	-	-	-	-	-	-	1	-	-	-	-	-	-	-	-	
Alemanes	1	1	-	2	-	-	1	-	1	-	1	1	-	-	-	-	-	-	-	1	-	-	-	-	-	-	2	7	1	4	5	5	12	2	4	
Orientales	-	-	1	-	-	-	-	-	-	1	-	-	-	-	-	-	-	-	1	-	-	-	-	-	-	-	-	-	1	-	-	-	1	-	-	
Otras nacionalidades.	2	-	-	-	2	3	1	2	1	-	1	-	-	1	1	1	1	2	-	-	-	-	-	-	-	-	1	-	-	1	-	1	1	-	4	
Totales	22	24	23	29	24	29	29	22	4	6	15	6	4	12	3	8	12	12	4	6	15	4	12	3	8	22	4	8	5	7	8	6	15	4	14	

Matrimonios clasificados por la nacionalidad de los contrayentes—(Continuación)

Nacionalidad de los maridos	NACIONALIDAD DE LAS MUJERES																										
	ORIENTALES									OTRAS NACIONALIDADES									T O T A L E S								
	Año 1901	Año 1902	Año 1903	Año 1904	Año 1905	Año 1906	Año 1907	Año 1908	Año 1909	Año 1901	Año 1902	Año 1903	Año 1904	Año 1905	Año 1906	Año 1907	Año 1908	Año 1909	Año 1901	Año 1902	Año 1903	Año 1904	Año 1905	Año 1906	Año 1907	Año 1908	Año 1909
Argentinos.....	6	6	4	3	9	12	5	9	4	4	5	7	8	4	4	4	4	13	316	276	332	432	426	489	457	498	536
Italianos.....	3	4	3	3	1	9	2	5	4	7	3	4	2	8	9	12	13	349	338	333	407	446	505	466	507	544	
Españoles.....	3	—	1	1	1	6	—	4	1	2	2	3	5	—	2	—	5	162	108	146	166	174	202	233	260	348	
Franceses.....	—	1	—	—	1	1	1	—	—	2	3	—	2	2	—	1	—	19	33	21	27	30	35	26	24	25	
Ingleses.....	—	—	—	—	—	—	1	—	—	—	1	1	1	—	1	—	1	7	9	15	14	8	8	13	7	24	
Alemanes.....	—	2	—	—	—	—	—	—	—	—	1	4	5	2	3	—	2	11	12	8	22	17	9	19	6	12	
Orientales.....	1	—	—	3	4	1	2	3	1	1	—	2	3	3	2	1	1	27	14	28	33	27	32	26	32	20	
Otras nacionalidades	2	—	—	—	4	1	2	—	20	10	20	21	25	38	26	59	71	49	29	37	59	63	73	58	96	120	
Totales..	15	13	8	10	20	30	13	21	10	41	26	39	40	51	57	47	77	106	940	819	920	1160	1191	1353	1298	1430	1629

No obstante hallarse el Rosario situado sobre una elevada meseta, á orillas de un gran río, frente á las arboledas naturales de las islas, la mortalidad general (22.6) indica que hay algo dentro de la ciudad misma que tiende á anular dichas ventajas topográficas. Y ese algo, es indiscutiblemente la insuficiencia de las actuales cloacas (sobre 192.278 habitantes apenas gozan de ellas 75.000) y la acumulación de las basuras y desperdicios domiciliarios en el bajo del río, hacia la parte sur de la población, por falta de hornos crematorios. La extensión de las cañerías de aguas corrientes no guarda proporción con la superficie servida por las obras de salubridad. Y, si en cuanto á lo primero puede el Rosario enorgullecerse de su actual estado aún comparándose con Buenos Aires, en punto á cloacas queda en condiciones de inferioridad evidente.

El barrio ocupado por el antiguo vaciadero de basuras, el vaciadero nuevo y diversas industrias insalubres (paterías, curtiembres, etc) es sin duda alguna el que con mayor porcentaje contribuye al aumento de la mortalidad. Como resulta del plano adjunto (distritos 94 á 117, 333 á 336 y 340) durante 1909 han muerto en él más de cinco habitantes sobre cada cien, llegando al 160 por mil la mortalidad de los niños menores de cinco años. Una investigación especial permite deducir que gran parte de su población vive hacinada en viviendas desprovistas de toda higiene. El promedio, equivale para todo el barrio á más de tres habitantes por pieza; y es frecuente encontrar ranchos y casillas donde viven hasta diez y más personas en un solo cuarto. Sobre las 643 casas que componen ese barrio, apenas 105 tienen aguas corrientes, y solo una, cloacas. Las restantes, utilizan pozos de la primera napa contaminados con filtraciones de los sumideros y de los depósitos de basura inmediatos. Y hasta se da el caso de que carezcan de todo sistema de eliminación de sustancias cloacales, no disponiendo de más agua que la del río, inmediato al vaciadero. Los materiales usados en la construcción de las moradas son, en sus dos terceras partes, muy primitivos:

(Ranchos	225	
)	Casillas de madera	144	
(id de lata	66	435
	Casas de ladrillo.		208
		Total	645

Como consecuencia de este foco de infección, y del que suministra otro barrio, bastante abandonado también, que existe en la parte Norte de la ciudad, la mortalidad del Rosario no guarda proporción con la de otras ciudades argentinas. Véase:

Año 1909 —	Rosario	22.6	por mil (1)
»	— Santa Fe.	20.5	»
»	— Buenos Aires.	15.2	»
»	— La Plata.	14.2	»

(1) Desde 1902 á 1909, la cifra de los nacidos muertos oscila para el Rosario, de un 5 á un 6 por ciento sobre el total de los nacimientos.

ROSARIO DE S^{TA} FE

Municipalidad General



Nota: En la via A. se han establecido para la propi-
edad pública las edificaciones necesarias en el flanco
del lado de la vía y que abarcan el 242.
Asimismo, se han establecido para el
callejón de las edificaciones habitadas en el flanco
de Montepío que se encuentran en la vía A.

Las propiedades que en la actualidad
se indican en el plano de la población son
correctas hasta ahora.

Y mucho menos, con diversas ciudades europeas cuya mortalidad es muy inferior á la nuestra.

Año 1909 — Bristol	12.1	por mil	Año 1909 -- Berlín	14.3	por mil
» — Cristiania	12.7	»	» — Leipzig	14.3	»
» — Rotterdam	12.9	»	» — Stockolmo	14.3	»
» — West-Ham	13.1	»	» — Bradford	14.4	»
» — Amsterdam	13.1	»	» — Chicago	14.6	»
» — Edimburgo	13.4	»	» — Londres	14.6	»
» — Francfort s/M.	13.4	»	» — Hamburgo	14.8	»
» — Dresde	13.9	»	» — Newcastle	14.8	»
» — Leeds	14.0	»	» — Sheffield	15.0	»

Por lo que á enfermedades infecciosas respecta, puede anotarse que de cada diez mil habitantes mueren al año:

EN 1909		Tuberculosis diversas	Fiebre tifoidea	Viruela	Sarampión	Escarlatina	Difteria y crup	Coqueluche
Ciudades argentinas	Buenos Aires	18.—	1.8	1.3	0.6	0.3	1.—	0.2
	La Plata	19.—	0.7	0.2	0.3	0.2	0.6	0.3
	Santa Fe	28.—	3.7	—	0.4	0.8	0.1	—
	Rosario	23.—	5.7	0.3	0.3	0.6	0.3	0.1
	Jujuy	27.—	0.8	7.—	—	—	0.3	—
Ciudades extranjeras	Chicago	14.9	1.2	—	0.8	1.6	3.—	0.7
	Hamburgo	16.9	0.2	—	0.7	2.3	4.—	1.8
	Liverpool	—	0.7	—	6.1	2.8	1.5	3.—
	Madrid	25.9	1.9	13.4	6.5	0.5	2.—	1.5
	Odessa	23.3	6.8	1.2	2.7	10.5	3.9	1.1

Tampoco resulta favorable, pues, la situación del Rosario bajo este concepto. Y menos aún, si se sigue durante los nueve últimos años el desarrollo siempre creciente de la tuberculosis.

En 1889, representaba un 64 por mil de la mortalidad general; en 1909, llegó al 99 por mil.

**CUADRO COMPARATIVO
DE LOS
SERVICIOS DE CLOACAS Y AGUAS CORRIENTES
EN BUENOS AIRES Y ROSARIO**



BUENOS AIRES

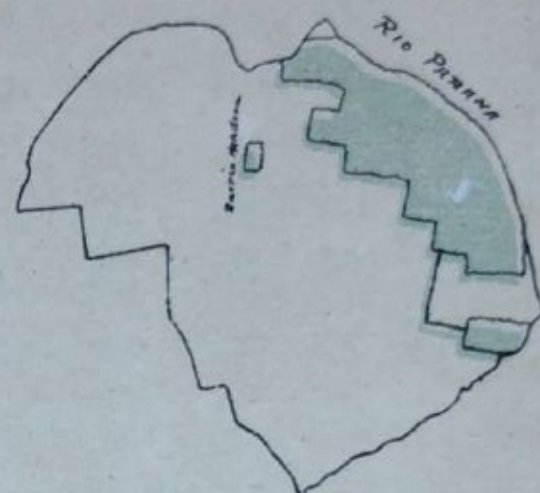

ROSARIO DE SANTA FÉ



REFERENCIAS

- Distritos habilitados con Cloacas y Agua
 - » » » Agua solamente
 - Distritos con Agua y Cloacas en construcción
- Superficie del Municipio de Buenos Aires = 18600^H00^A00^C
- » » » Rosario = 13619^H35^A00^C

Defunciones ocasionadas por enfermedades contagiosas, de 1901 á 1909:

	AÑOS								
	1901	1902	1903	1904	1905	1906	1907	1908	1909
Sarampión	1	28	9	20	31	9	25	22	58
Difteria	29	35	30	16	11	15	16	22	56
Escarlatina	99	12	3	10	1	4	16	25	11
Fiebre tifoidea..	86	115	101	81	76	152	110	94	105
Coqueluche	25	18	12	10	29	24	13	20	22
Viruela	54	351	24	5	3	145	180	1	7
Tuberculosis ...	270	308	326	316	343	411	393	397	412
Totales..	564	867	503	458	494	760	752	581	674

Defunciones ocasionadas por tuberculosis en 1909:

Tuberculosis pulmonar	{	varones	229	
		mujeres	171	400
Otras tuberculosis	{	varones	2	
		mujeres	10	12
				412

En cambio la mortalidad infantil por viruela y algunas otras enfermedades contagiosas, arroja cifras menos desfavorables. El promedio *mensual* de fallecimientos de niños menores de cinco años, es, desde 1904 á 1909:

Por viruela	2
» sarampión	1.9
» tos convulsa	1.5
» difteria y crup.	1.4
» escarlatina	0.7

Lo cual no significa — como queda dicho — que sus cifras generales sean ya favorables. Véase la comparación con Buenos Aires en 10 años:

Porcentaje sobre la mortalidad total de menores de un año en

Año 1900 — Buenos Aires	24.1	Rosario	29.1
» 1901 —	20.7	»	27.7
» 1902 —	21.2	»	28.3
» 1903 —	19.6	»	26.9
» 1904 —	18.9	»	28.5
» 1905 —	21.3	»	28.4
» 1906 —	20.9	»	28.4
» 1907 —	20.3	»	26.
» 1908 —	19.4	»	26.4
» 1909 —	19.8	»	26.8

ROSARIO DE STA FÉ

Mortalidad infantil de 0 a 5 años

La proporción por mil de la mortalidad infantil que se indica, es sobre el total de población de niños de 0 a 5 años, que arroja su zona respectiva.

En el 80 por mil de mortalidad que arroja la zona C, se ha excluido para el cálculo las 68 defunciones ocurridas en el Hospital Rodríguez.

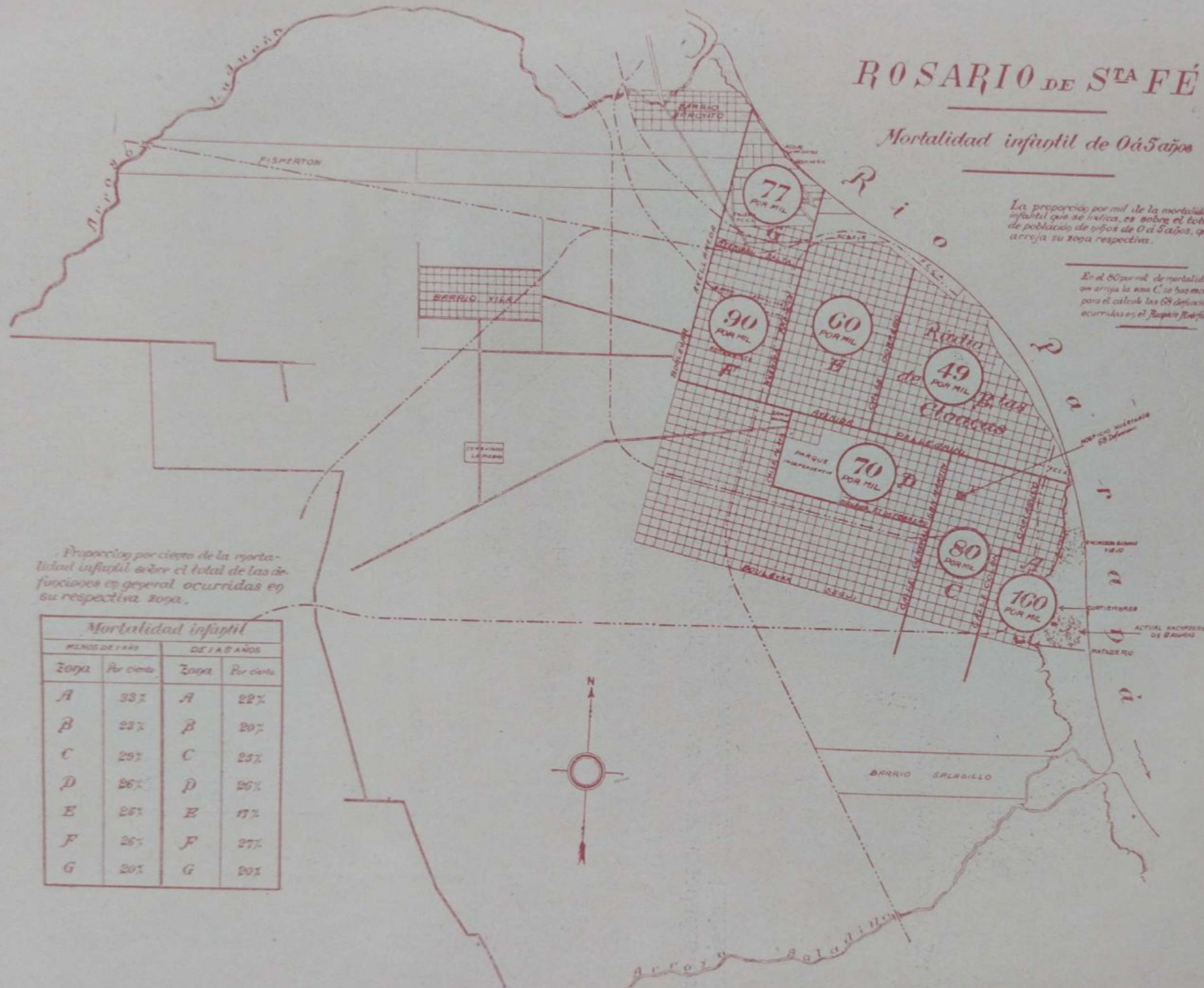

Proporción por ciento de la mortalidad infantil sobre el total de las defunciones en general ocurridas en su respectiva zona.

Mortalidad infantil			
MENOS DE 1 AÑO		DE 1 A 5 AÑOS	
Zona	Por ciento	Zona	Por ciento
A	33%	A	22%
B	23%	B	20%
C	29%	C	25%
D	26%	D	26%
E	26%	E	17%
F	26%	F	27%
G	20%	G	20%



En total, las defunciones de menores y adultos correspondientes á los años 1904-1909 pueden descomponerse así: ⁽¹⁾

(Nomenclatura aprobada por el Congreso de Higiene y Demografía verificado en Paris, en el año 1900)

DETALLE DE LAS CAUSAS DE MUERTE SEGÚN APARATOS	AÑOS					
	1904	1905	1906	1907	1908	1909
I Enfermedades generales	610	652	966	989	864	960
II » del sistema nervioso y de los órganos de los sentidos.....	438	404	516	492	467	428
III Enfermedades del aparato circulatorio .	361	400	406	406	440	509
IV » » » respiratorio..	428	473	485	562	454	714
V » » » digestivo....	618	702	776	753	801	889
VI » » » génito urina- rio	97	103	107	108	113	141
VII Estado puerperal	9	11	21	27	32	24
VIII Enfermedades de la piel y tejido celular	10	12	9	8	28	9
IX Enfermedades de los órganos de la lo- comoción.....	3	7	24	5	6	2
X Vicios de conformación.....	123	102	100	116	105	114
XI Primera infancia, debilidad congénita .	20	22	23	14	30	61
XII Senectud (vejez).....	—	—	—	—	—	11
XIII Afecciones producidas por causas ex- teriores... ..	156	170	179	170	178	192
XIV Enfermedades mal definidas ó no espe- cificadas	62	88	89	59	88	81
Totales.....	2935	3146	3701	3709	3606	4135

(1) Vá en el *Apéndice* el cuadro correspondiente á cada una de las enfermedades de éste resumen, así como un cuadro relativo á la nacionalidad de los fallecidos.

**Insuficiencia de la natalidad
para explicar el crecimiento
del Rosario.**

¿Cómo ha podido producirse este enorme aumento de población en el pequeño núcleo que al través de un siglo de vida (1725-1825) no llegaba á reunir mil pobladores? Es fácil probar que el simple exceso de la natalidad sobre la mortalidad no basta para explicar el fenómeno.

Años	1901	1902	1903	1904	1905	1906	1907	1908	1909
Defunciones.	3161	3402	2704	2935	3146	3701	3709	3606	4135
Nacimientos.	4697	4645	4661	5012	5441	5721	5808	6398	7090

Ese excedente hubiera producido apenas un crecimiento vegetativo de 2 á 3000 habitantes por año, en los mejores tiempos.



PALACIO DE JUSTICIA

esta inmigración interprovincial no podría tampoco explicar por sí sola el aumento de los últimos años. He aquí las cifras:

Tampoco ha prosperado el Rosario como Buenos Aires, por la absorción de barrios próximos y poblados, ensanchando su perímetro. Es la inmigración—ya del campesino que al enriquecerse edifica en la ciudad, ya de los extranjeros que abandonando su patria se instalan en el Rosario—quién suministra la clave del problema, puesto que si bien una parte de la población del Rosario procede de las provincias vecinas (Buenos Aires, Entre Ríos, Córdoba, etc.)

Los argentinos, por provincias.

ARGENTINOS NACIDOS EN:	Censo de 1906	Censo de 1910	Aumen- to	Dismi- nución
Provincia de Santa Fe.....	66.868	72.386	5.518	—
» » Buenos Aires.....	7.272	7.218	—	54
» » Córdoba.....	6.468	5.938	—	530
» » Entre Ríos.....	2.586	2.193	—	393
» » Corrientes.....	1.033	1.052	19	—
» » Tucumán.....	907	831	—	76
» » San Luis.....	796	651	—	145
» » Mendoza.....	675	609	—	66
» » Santiago del Estero.....	444	428	—	16
» » San Juan.....	459	378	—	81
» » Rioja.....	377	352	—	25
» » Catamarca.....	315	335	20	—
» » Salta.....	157	150	—	7
» » Jujuy.....	22	32	10	—
Territorios.....	94	113	19	—
Naturalizados.....	39	133	94	—
Sin datos.....	-	5.096	—	—
	88.512	97.895	5.680	1.393

Influencia de los extranjeros.

Á posteriori, puede probarse la exactitud de la precedente observación: es la llegada de extranjeros en masas considerables quien viene produciendo desde hace años el rápido aumento de la población. Sin duda el actual Censo dá

97.895 argentinos ⁽¹⁾
contra
85.883 extranjeros

Pero basta comparar ese Censo con los anteriores para convencerse de que los extranjeros aumentan con más rapidez que los argentinos, aún cuando en esta categoría se incluye á todos los niños nacidos en el país, de padres extranjeros.



LAS BARRANCAS

(1) Más 8500 de nacionalidad ignorada.

Proporcionalidad de los extranjeros por cada 100 habitantes

AÑOS	EN CÓRDOBA	EN SANTA FÉ	EN ROSARIO	EN BS. AIRES
1858	—	6.4	22.4	—
1869	1.8	11.2	25.3	51.8
1887	—	27.3	41.2	52.7
1895	11.3	—	—	52.
1900	—	—	41.4	—
1904	—	—	—	44.5
1906	13.8	28.3	41.3	—
1910	—	—	46.6	—

Los niños — argentinos en su mayoría, como queda dicho — lejos de nacer en proporción que equilibre la diferencia, pesan hoy menos en ese sentido. Véase en qué relación están con los adultos (extranjeros en su mayor parte):

Períodos de edad	CENSO DE 1900			CENSO DE 1906			CENSO DE 1910		
	Argentinos	Extranjeros	Totales	Argentinos	Extranjeros	Totales	Argentinos	Extranjeros	Totales
De 0 á 14.....	887	113	1.000	895	105	1.000	843	157	1.000
De 15 á 50...	428	572	1.000	459	541	1.000	430	570	1.000
De 50 arriba...	266	734	1.000	246	754	1.000	198	802	1.000

Conviene recordar para la mejor inteligencia de estas cifras, que la elevada mortalidad infantil, al herir de lleno á la población argentina, es favorable al predominio del elemento extranjero.

Corrobora lo que dejo dicho, la siguiente clasificación de los argentinos, según la nacionalidad de sus padres.

LOS 97.895 Argentinos proceden

De padre y madre
Extranjeros

De padre y madre
Argentinos

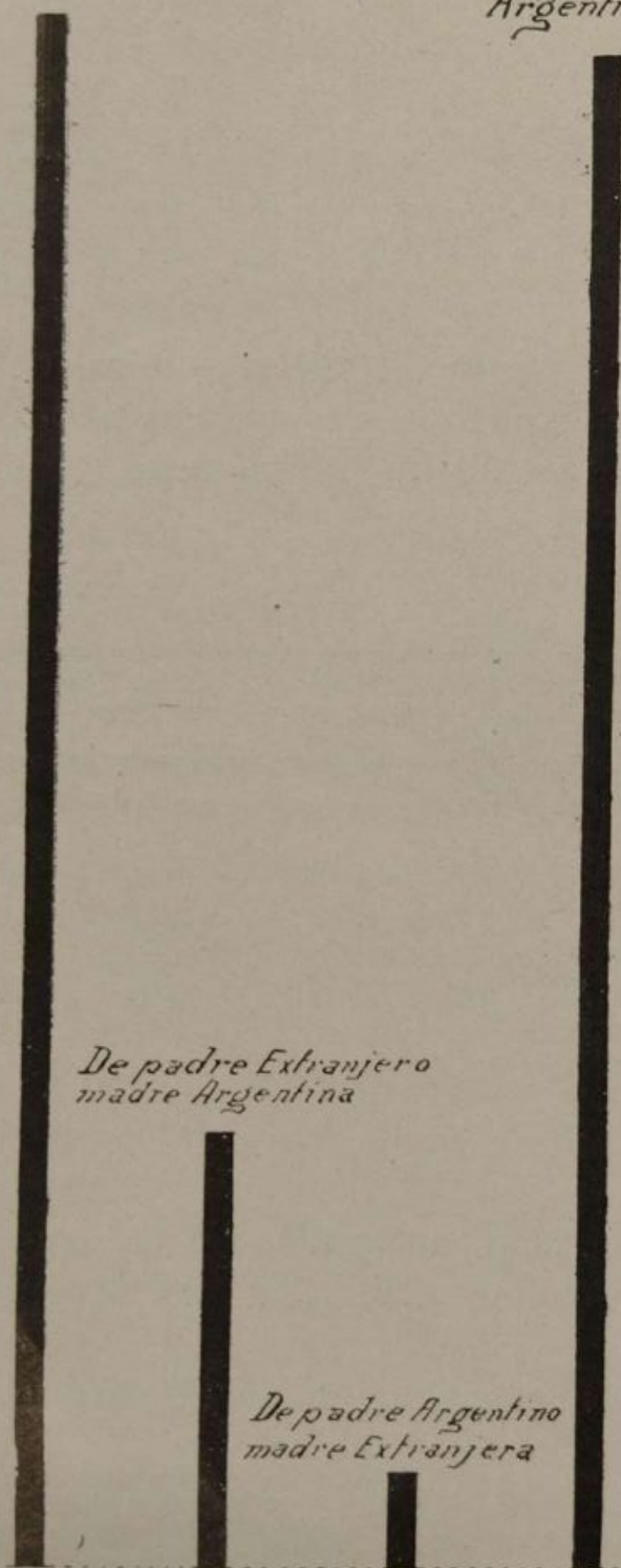

De padre Extranjero
madre Argentina

De padre Argentino
madre Extranjera

Sobre 97.895 Argentinos son

hijos de padre y madre Argentinos

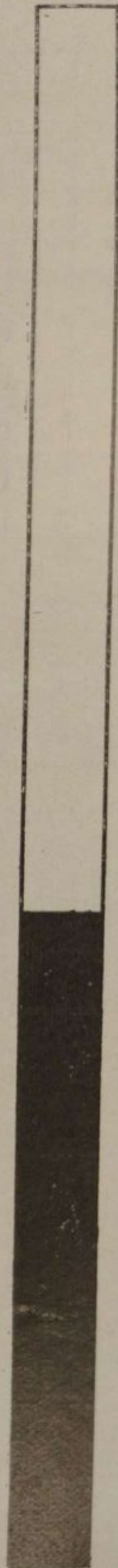

40.774 solamente

que á su vez está ratificada por los datos del Registro Civil relativos al nacimiento de hijos legítimos.

Años	Hijos de padre y madre argentinos	Hijos de padre y madre extranjeros	Hijos de argentinos y extranjeros	TOTALES
1907	1.048	3.065	958	5.071
1908	1.404	2.998	1.156	5.558
1909	1.502	3.311	1.405	6.218

Ahora, examinando bajo otro punto de vista la cuestión, se nota que varias de las profesiones que requieren más adultos, arrojan un aumento francamente favorable á los extranjeros:

	1900			1906			1910		
	Argen- tinos	Extran- jeros	Totales	Argen- tinos	Extran- jeros	Totales	Argen- tinos	Extran- jeros	Totales
Albañiles...	212	675	887	357	1.145	1.502	498	1.636	2.134
Carniceros .	112	157	269	109	153	262	145	180	325
Herreros ...	82	419	501	210	551	761	304	714	1.018
Sastres	104	411	515	200	467	667	242	589	831

En materia de elecciones municipales, idéntico resultado arrojan los padrones, no obstante pesar una restricción contra los extranjeros (solo votan cuando el monto de los impuestos que pagan asciende á cierta suma).

En 1906, sobre 3.820 inscriptos en el Rosario había:

Italianos	1.535
Argentinos	1.505
Españoles.....	422
Otras nacionalidades	342
Extranjeros naturalizados	16

En el padrón de 1909, sobre 4.640 incriptos, aparecieron ser:

Italianos	1.726
Argentinos	1.632
Españoles ..	778
Otras nacionalidades.....	494
Extranjeros naturalizados.....	10

En realidad, desde 14 años arriba se nota persistentemente el predominio del elemento extranjero.

Detallo las nacionalidades que según el Censo de 1910 arrojan más de 800 habitantes.

	VARONES	MUJERES	TOTALES	Aumento ó disminución sobre el Censo de 1906	
				EN MÁS	EN MENOS
Argentinos ...	45 118	52.777	97.895	9.383	
Italianos	22.383	15 031	37.414	3.683	
Españoles	14,552	10.728	25.280	10.223	
Franceses	1.183	949	2.132		323
Ingleses	1.497	367	1.864	423	
Uruguayos ...	978	797	1.775		201
Rusos	1.911	653	1.664	698	
Alemanes	783	577	1.360	33	
Brasileños	604	578	1 182	151	
* Arabes y turcos	736	149	885	310	
Austriacos	563	292	855		115

* Figuran en un solo rubro por haberlos involucrado los censistas. En el concepto popular, ambas nacionalidades no se diferencian.

Se desprende con toda claridad que los tres grandes elementos de la población están constituidos por argentinos, italianos y españoles, siendo de notarse que estos últimos han aumentado extraordinariamente, al par que el crecimiento de la población italiana deja de operarse con la rapidez que antes. Sin duda alguna influye en ello el florecimiento del Norte de Italia, como consecuencia de la aplicación de la electricidad (obtenida con saltos de agua) á las industrias. Baste comparar la situación actual, con la que resultó del censo anterior.

	ITALIAN.	ESPAÑ.
Aumento desde 1900 á 1906	8.052	3.304
» » 1906 á 1910.	3.683	10.223

No existen en el Rosario, como en otras ciudades americanas, grandes cantidades de negros é indios: apenas se cuentan algunas docenas de los primeros y ni uno solo de los segundos.

En el apéndice van los cuadros correspondientes á la clasificación de nacionalidades por sexo, edad y estado civil, y el porcentaje que dentro de cada nacionalidad arrojan sexos, estados y edades. Anticipo aquí que el dato de los matrimonios celebrados durante los cinco últimos años seguirá acentuando la fusión de los diversos elementos étnicos.

AÑOS	Matrimonios entre argentinos	Entre extranjeros	Entre argentinos y extranjeros
1905	343	496	352
1906	404	592	357
1907	383	541	374
1908	427	605	398
1909	454	730	445

**Influencia de la nacionalidad
sobre la fecundidad de los
matrimonios.**

Sin otro propósito que el de realizar un simple ensayo, he procurado ver si dentro de los tres grupos mencionados—argentinos, italianos, españoles—correspondía ó no mayor fecundidad á la presencia de algunos de ellos en los matrimonios. De aquí la pregunta *nacionalidad del marido*, incorporada á las fichas personales respectivas. Es indudable que las mujeres casadas del Rosario, al ser distribuidas en la forma necesaria (y especialmente las argentinas casadas con extranjeros) ofrecen totales relativamente bajos que impiden deducciones definitivas. Por otra parte, siendo ésta la primera vez que se investigaba el dato, muchas de las fichas resultaron deficientemente llenadas: en el Censo anterior, la fecundidad de las mujeres se estudió prescindiendo de la nacionalidad de los maridos. Pero así y todo fué tentado el ensayo, con la convicción de que será utilísimo efectuar la misma tarea en el primer censo nacional que se levante. Sin comentarios, transcribo los resultados obtenidos.

	CON AÑO DE MATRIMONIO	CON 2 AÑOS	CON 3 AÑOS	CON 4 AÑOS	CON 5 AÑOS	CON 6 AÑOS	CON 7 AÑOS	CON 8 AÑOS	CON 9 AÑOS	CON 10 AÑOS	PROMEDIO
Sobre cien mujeres italianas de toda edad, casadas con italianos, dá c/u. hijos	0.3	0.8	1.5	1.8	2.3	2.8	3.—	3.7	3.7	4.1	2.40
Sobre cien mujeres argentinas casadas con españoles, dá c/u	1.—	1.1	1.1	1.5	1.8	2.6	2.7	3.—	3.6	4.5	2.29
Sobre cien mujeres españolas casadas con españoles, dá c/u.....	0.4	0.9	1.2	1.6	2.—	2.3	2.5	3.2	3.9	4.—	2.20
Sobre cien mujeres argentinas casadas con italianos, dá c/u.....	0.9	1.—	1.2	1.6	1.8	2.5	2.8	3.—	3.2	3.8	2.18
Sobre cien mujeres argentinas casadas con argentinos, dá c/u.....	0.9	1.1	1.2	1.6	1.7	2.2	2.7	2.8	3.3	3.7	2.12

Religiosidad.

Ex-profeso se omitió incluir en las fichas personales la pregunta de práctica relativa á *creencias religiosas*. Dicha pregunta se contesta casi siempre en forma tal, que conduce á conclusiones erróneas: declaran ser católicos, por ejemplo, cantidades de niños que por su edad ni siquiera pueden darse cuenta de lo que la religión significa y muchas otras personas que sin tener en realidad creencia alguna, se dicen católicos por haber sido bautizados.

El grado de religiosidad de una población está en razón directa del número y cantidad de sacerdotes, conventos, iglesias y casas destinadas á la venta de objetos para el culto, que en ella existan. En tal sentido, conviene observar que el Rosario no es asiento de Obispado, que no alberga un solo convento y que sus iglesias comparadas con las que existían hace veinticinco años, distan mucho de haber aumentado excesivamente. Puede agregarse que la arquitectura de esas iglesias (excepción hecha de la Matriz) no revela una situación próspera.

El año 1876 había en la ciudad:

Templos católicos	4	}	Iglesia Matriz
			Capilla de S. José (Hospital)
			» de Santa Rosa
			» Corte de María
Templos protestantes. .	2		
Total	6		

Más algunos oratorios privados.



IGLESIA DE N. S. DEL ROSARIO

En 1910, hay:

Templos católicos	7	Matriz (N. S. del Rosario)	}	SACERDOTES	HERMANAS (incluso novicias)	Otros empleados
		Santa Rosa				
		San José				
		Concepción				
		» (vice-parroquia)				
		San Antonio (» en Barrio Vila)				
		Católica Irlandesa				
Capillas y oratorios privados (anexos á Hospitales, Asilos y Colegios, inclusive.) (1)	19					
Templos de otras religiones	4	Iglesia Metodista (culto en idioma inglés)	}	4		
		» « (culto en idioma castellano)				
		Capilla Anglicana				
		Iglesia Hebrea				
Total	30	Total	39	206	31	

(1) Casi todos con edificio propio.

No llegan, pues, á trescientas las personas que hacen del culto religioso su profesión habitual. Menos del 2 por mil sobre el total de la población. Las industrias accesorias al culto, confirman el dato: tan sólo aparecen en la ciudad dos casas que se dediquen exclusivamente á la venta de ornamentos de iglesia.

Los 245 sacerdotes y hermanas, con ser tan pocos, no constituyen propiamente hablando *clases improductivas*: en su mayoría se dedican á la enseñanza ó al cuidado de ancianos, huérfanos y enfermos en los hospitales y asilos.

Por su parte, los poderes públicos no invierten sumas de importancia en el sostenimiento del culto. ⁽¹⁾ El presupuesto nacional arrojó en 1909 estas cifras para el Rosario:

	AL AÑO
a) Vicario Foráneo.....	100
Gastos de curia y culto	70
	170
b) Subsidios:	
A la Iglesia Matriz....	3.000
A » » Sta. Rosa.....	6.000
A » Capilla de María..	1.000
Al Colegio de las Her- nas Capuchinas	5.000
	17.040

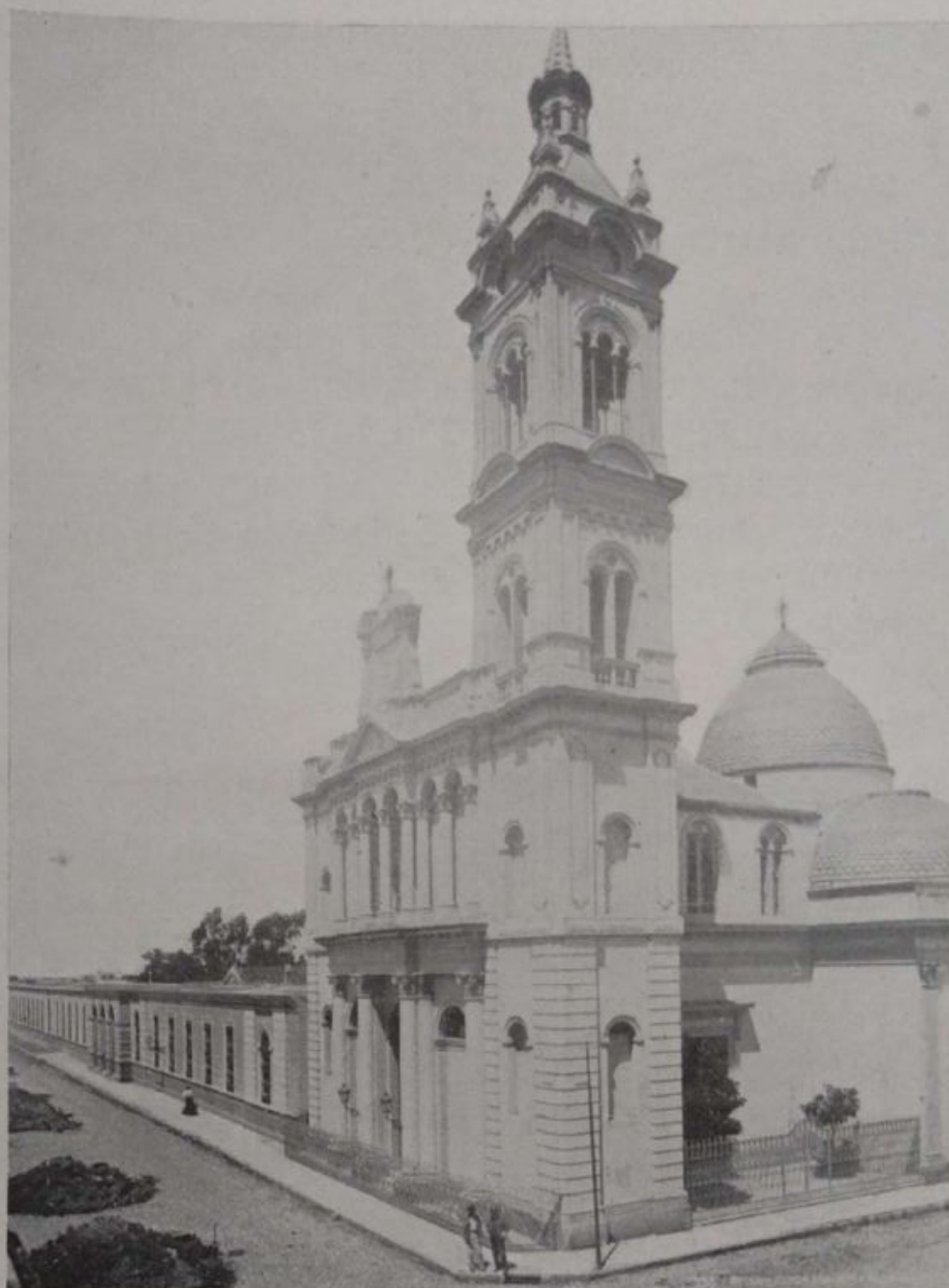

IGLESIA SAN JOSÉ

El presupuesto provincial (1910):

A las Hermanas Franciscanas	2.400	
A la Escuela S. Francisco Solano	600	
A » » de la Reñinería	1.800	
Al Colegio de las Hermanas Capuchinas	1.200	
Al » » la Inmaculada Concepción.....	1.200	7.200

(1) En las cifras que siguen no se incluyen las sumas destinadas á Hospitales y Asilos, ya que tales gastos no son de carácter religioso.

El de la Municipalidad, en 1909:

AL AÑO

A diversas sociedades de carácter religioso.....	2.460	
A la Iglesia Santa Rosa, por una vez.....	2.400	
2 Capellanes y 15 Hermanas para el Hospital Rosario y Casa de Aislamiento	6.720	11.580

Unidas las subvenciones del Gobierno Nacional, Provincial y Municipal, resultan importar más ó menos lo que insume en su mantenimiento la banda de policía del Rosario.

Como dato complementario, puede agregarse que existen en la ciudad no menos de quince congregaciones formadas casi totalmente por señoras y niñas, cuyo número de afiliados oscila en derredor de cuatro mil por junto (Hijas de María, San Vicente de Paul, Congregación de San Antonio, Apostolado de la Oración, San Luis Gonzaga, Cofradía de Nuestra Señora de Guadalupe, etc). Si se compara esta cifra con la que arrojan las sociedades laicas de socorros mútuos, por ejemplo, las agrupaciones de carácter religioso aparecen en evidente minoría. (*)

Sexo y estado civil.

En líneas generales, la población puede clasificarse así, por sexos y estado civil. De cada cien habitantes, son:

SEXOS	ARGENTINOS				EXTRANGEROS			
	Solteros	Casados	Vidos	TOTAL	Solteros	Casados	Vidos	TOTAL
Varones.....	19.8	4.3	0.3	24.4	14.2	14.3	0.9	29.4
Mujeres.....	21.5	6.2	1.3	29.	5.4	10.1	1.7	17.2
	41.3	10.5	1.6	53.4	19.7	24.3	2.6	46.6

RESÚMEN

	S	C.	V	Total
V.	34.1	18.5	1.2	53.8
M.	26.9	16.3	3.	46.2
	61.	34.8	4.2	100.

(*) Por falta de datos no he computado el número de miembros de algunas agrupaciones que, sin revestir propiamente carácter religioso tienen su razón de ser en ese sentimiento. Tales, la Masonería, el Ejército de Salvación y otras.

Respecto de la Masonería he obtenido extraoficialmente los siguientes datos: existen catorce logias en actividad con un número total de miembros de 3.514 regulares del Rito Escocés antiguo, sin poderse precisar el de las logias irregulares y el número de sus afiliados. Dos de ellos poseen edificio propio. Se estima en cinco más ó menos las logias de otros ritos que se encuentran bajo la dirección de Orientes irregulares, con número relativamente reducido de adeptos. Pero, lo repito, estas cifras no pueden conceputarse definitivas.

Comparando las cifras relativas del cuadro precedente tenemos que ha aumentado el número de varones, lo que es consecuencia natural de la llegada de inmigrantes en grandes cantidades. Así, por cada 29.4 varones extranjeros, hay sólo 17.2 mujeres de la misma nacionalidad. Se produce cierta compensación, con el exceso de mujeres argentinas (29 contra 24.4 varones).

El pequeño exceso de varones en los nacimientos, comprobado en el Registro Civil, con ser constante, no alcanza á modificar la situación, porque la mortalidad de los varones argentinos es, en general, superior á la de las mujeres de la misma nacionalidad. Copio el dato:

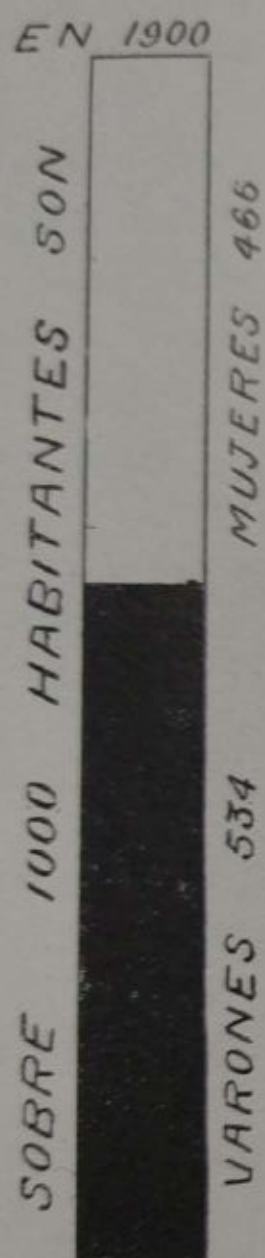

NACIMIENTOS			
AÑOS	Varones	Mujeres	Exceso de varones sobre mujeres
1901	2485	2212	273
1902	2455	2190	265
1903	2413	2248	165
1904	2616	2396	220
1905	2835	2606	229
1906	2918	2803	115
1907	3073	2735	338
1908	3360	3038	322
1909	3611	3479	132

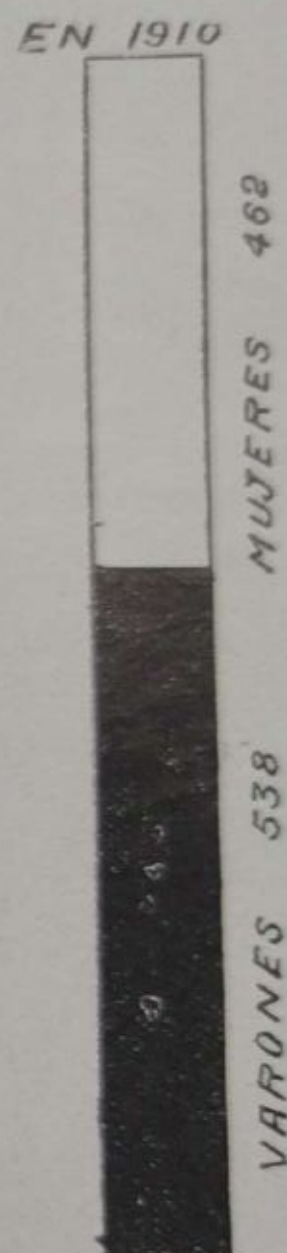

Por lo que al estado civil respecta (y observando siempre el cuadro anterior) cabe establecer que si en los argentinos predominan los solteros (41.3 sobre 53.4), en los extranjeros predominan los casados y viudos (26.9 sobre 46.6) supuesto que la inmigración está constituida principalmente por adultos. Considerada la población total (argentinos y extranjeros), puede establecerse esta proporción:

	EN 1900	EN 1906	EN 1910	
Varones	Solteros	35.1	36.1	34.1
	Casados	16.9	16.6	18.5
	Viudos	1.3	1.4	1.2
Mujeres	Solteras	27.8	27.1	26.9
	Casadas	15.5	15.2	16.3
	Viudas	3.2	3.4	3.

Sobre 1853 Presos Entrados á la Penitenciaría
Rosario

Solteros = 1335
Casados = 461
Viudos = 59

En el *Apéndice* pueden consultarse las cifras relativas y absolutas, correspondientes á cada nacionalidad (*) Doy tambien un cuadro en el que se clasifica á los viudos y viudas por nacionalidad y número de nupcias.

Anticipo aquí, que los varones viudos italianos están en enorme mayoría sobre los argentinos, cosa que no ocurre con las viudas. Así, para 426 viudos argentinos, hay 666 italianos, en tanto que para 2.458 viudas argentinas, el recuento sólo arroja 1.401 italianas.

Edad.

La clasificación de las edades, no se ha ajustado en este censo al formulario que se usó en los anteriores. Notóse en ellos, que agrupados los habitantes año por año, determinadas edades arrojaban cifras elevadísimas con respecto á las inmediatas. Por ejemplo:

Habitantes	Censo de 1900	Censo de 1906
De 19 años	1.670	2.758
» 20 »	2.266	3.173
» 21 »	1.431	2.669
De 29 años	1.469	2.199
» 30 »	3.483	4.373
» 31 »	1.041	1.618
De 49 años	520	808
» 50 »	580	2.399
» 51 »	61	581

(*) Sin el propósito de obtener otras deducciones que las que lógicamente permite la exigüidad de las cifras con que opero, anoto la circunstancia de que sobre 1853 presos de la Penitenciaría del Rosario, sean solteros 1335. Comparando con la población total resulta:

	s.	e.	v.
Proporción general.....	61.	34.8	4.2
Iá. entre los presos.....	72.	24.9	3.1

A fin de evitar la dificultad —y partiendo de la base de que en esta materia el detalle excesivo es innecesario, he clasificado por *grupos de edades* (en la forma que se verá en los cuadros del *Apéndice*), sin perjuicio de obtener por separado los datos relativos á población escolar, población susceptible de prestar servicio militar y población electoral, ésto es, todos aquellos que revisten interés.

El primer resultado obtenido en el recuento es que los tres únicos longevos que aparecen, son argentinos.

El primero, Fructuoso Bentos, de ciento tres años, nacido en Entre Ríos y soldado en Arroyo Grande, India Muerta, Laguna Limpia, Vences, Caseros, Arroyo Gonzalez, Cepeda y Pavón, alcanzó el grado de Teniente de Caballería y permaneció en el ejército hasta el asesinato de Urquiza, su jefe (1870). Todos sus hermanos han fallecido. Carece de hijos, y vive en un rancho de barro y latas, sobre el callejón de la bajada Ayolas, á la sombra de viejos ombúes. Al ser interrogado acerca de los sucesos en que actuó, se enardece, llora de entusiasmo, interrumpe las preguntas denigra á unos personajes, enaltece á otros y vé desfilar ante sí como en sueños, batallas, vidas de hombres, vidas de ciudades.



FRUCTUOSO BENTOS

—Justa Ayala de Palacios, haciendo esfuerzos mentales, recuerda haber nacido en Pampayasta, lugar próximo á Villa Nueva, en un establecimiento de campo de propiedad de José Ignacio Martínez, hace ciento dos años. Dice que sus padres fueron Juan Ayala y María Soria de Gimenez, acerca de los cuales da noticias contradictorias. Contrajo matrimonio á los quince años, con un cordobés —Juan Palacios— que falleció en San Nicolás en 1885, después de actuar en la guerra del Paraguay y en las campañas contra López Jordán. Hace ascender á más de 50 años su residencia en el Rosario, habiéndolos empleado como cocinera ó lavandera en casa de las conocidas familias de Marcelino Freyre, Domingo Juarez, Néstor Fernandez, Emilio Maldonado y Anselmo Aramburo. Decla-

ra que de sus hijos Cándido, Pilar y Juana, sólo existe la última, quién, no obstante la edad y los escasos medios de que dispone, la atiende cariñosamente. Se aloja en la calle Alvear núm. 1758.

—Dolores Valderrama, domiciliada Tucumán esquina Iriondo, nació el 20 de Marzo de 1809, en San Marcos (Sierras de Córdoba) Su esposo — José Bracamonte — murió hácia 1870 en una estancia de Don Lisandro de la Torre, dejando tres hijos (dos de ellos, varones) de los cuales solo vive el menor, llamado Rosario, de 64 años actualmente. Es él quién atiende á la subsistencia de Doña Dolores: el otro hijo fué muerto en la revolución de 1893. La centenaria asegura haber conocido al General Lavalle y á otros personajes que acertaron á pasar por San Marcos. Se levanta con el alba, su paso es firme, su cuerpo se mantiene erguido. Conserva la vista, hasta el punto de serle posible enhebrar agujas, y — lo que no deja de ser original — atribuye esa agudeza visual á una pulmonía doble que sufrió el año pasado.



JUSTA AYALA DE PALACIOS

Como el detalle de la clasificación relativa á los menores de 6 á 14 años va en el párrafo *Instrucción* y la relativa á grupos de edades, sexo y nacionalidad va en el *Apéndice*, doy aquí simplemente las cifras correspondientes á los tres grandes grupos aceptados como base de toda clasificación. Sobre 100 habitantes, hay:

EDADES	Argentinos	Extranjeros	TOTALES
De 0 á 14 años..	29.4	5.49	34.89
De 15 á 50 » ..	22.7	30.13	52.83
De 51 arriba . . .	1.3	5.29	6.59
No especificados..	—	5.69	5.69
	53.4	46.60	100.00

Tenemos, pues, que casi un 53 por ciento de la población declara estar comprendida en el grupo de 15 á 50 años, y que en ese grupo son argentinos **22.7** y extranjeros **30.13**. Nada puede expresar con mayor claridad el predominio del elemento extranjero, ratificado por el dato del grupo inmediato y que copio: mayores de 50 años, **1.3** argentinos contra **5.29** extranjeros. En la población menor de 14 años, hay mayoría argentina, como queda dicho (**29.4**, contra **5.49** extranjeros); pero la influencia de tal mayoría se atenúa considerablemente con recordar que sólo es efectiva en los menores de 6 años. En efecto, contando á todos los habitantes de seis años hasta cien y más, puede distribuírseles como sigue:

Argentinos 73.964
Extranjeros 75.007

Una vez más debo repetir que es la inmigración quien da la clave de estos resultados. Ahora, dentro de cada nacionalidad, los grupos de edades se clasifican por sexos, como sigue (cifras relativas, sobre 100 habitantes):

(*)

EDADES	Argentinos			Italianos			Españoles			Franceses			Ingleses			Uruguayos		
	V	M	T	V	M	T	V	M	T	V	M	T	V	M	T	V	M	T
De 0 á 14	13.8	15.6	29.4	1.1	1.4	2.5	1.1	0.9	2.	0.03	0.02	0.05	0.03	0.01	0.01	0.07	0.03	0.10
» 15 » 50	10.1	12.6	22.7	9.3	5.5	14.8	5.9	4.1	10.	0.50	0.40	0.90	0.70	0.10	0.10	0.40	0.80	0.80
» 51 » 100	0.5	0.8	1.3	1.6	1.2	2.8	0.8	0.9	1.7	0.10	0.10	0.20	0.10	0.03	0.03	0.03	0.06	0.06
y más. . . .	—	—	—	—	—	—	—	—	—	—	—	—	—	—	—	—	—	—

(*) Sin datos precisos 5.69.

EIDADES	Rusos			Alemanes			Brasileños			Arabes y Turcos			Austriacos			Otras Nac. ^{es}		
	V	M	T	V	M	T	V	M	T	V	M	T	V	M	T	V	M	T
De 0 á 14	0.10	0.10	0.20	0.02	0.02	0.04	0.20	0.20	0.40	0.02	0.01	0.03	0.02	0.02	0.04	0.08	0.04	0.12
» 15 » 50	0.40	0.30	0.70	0.30	0.20	0.50	0.07	0.06	0.13	0.40	0.10	0.50	0.30	0.10	0.40	0.90	0.40	1.39
» 51 » 100	0.02	0.02	0.04	0.05	0.45	0.10	0.01	—	0.01	0.01	—	0.01	0.03	0.10	0.04	0.10	0.10	0.20
y mas. ...	—	—	—	—	—	—	—	—	—	—	—	—	—	—	—	—	—	—

Y tenemos:

Varones italianos mayores de 50	1.6
» españoles » »	0.8
» argentinos » »	0.5

Tan solo los italianos, representan más del doble que los argentinos, en el grupo de mayores de 50

Varones italianos de 15 á 50	9.3
» españoles » » »	5.9
» argentinos » » »	10.0

Dos nacionalidades unidas, exceden en mucho á los varones argentinos de 15 á 50. Si se opera con grupos de edades más reducidos, tomando, por ejemplo, el período comprendido entre los 30 y los 50 años, tenemos (cifras absolutas):

	DE 31 Á 40 AÑOS	DE 41 Á 50 AÑOS	DE 51 Á 60 AÑOS
Varones italianos..	5.167	4.302	2.053
» argentinos	4.088	2.107	769
» españoles	3.085	2.145	982

O sea, resultados más desfavorables aún para la población argentina.

Bajo el punto de vista de la ley militar (núm. 4707), la población argentina del Rosario se clasifica así:

Ejército de línea	6.377
Guardia Nacional	4.088
Id territorial	1.176
	<hr/>
	11.641

Y por sus condiciones electorales (argentinos, varones mayores de 18 años) resulta una población de 15.844.

Instrucción

El Censo comprueba que, por desgracia, el camino recorrido en materia educacio-



ESCUELA NORMAL NÚM. 2

nal no guarda proporción con los progresos materiales obtenidos: los dos grandes factores que operan el crecimiento de la población, (atracción sobre las campañas, inmigración extranjera) son al mismo tiempo los que aumentan el analfabetismo. Esas masas de trabajadores que la Europa vuelca sobre el Rosario, incorporan su ignorancia y su atraso á la ciudad, al par que con su trabajo personal cooperan á enriquecerla. Y como no puede esperarse que una mayoría de

analfabetos dedique parte importante de sus rentas á mejorar la instrucción pública, resulta que la ciudad no se siente vivamente inclinada á invertir dinero en el mantenimiento de escuelas. Por otra parte, si cantidad de habitantes tienen que alojarse en casillas de madera y lata por falta de otra morada, puede deducirse que no abundan en la ciudad locales aptos para escuelas. El gobierno carece de los edificios propios necesarios, y en la población no se nota por ahora el propósito de costearlos á base de erogaciones extraordinarias.

Tomado en sus líneas generales, el problema se plantea así (1910):

Analfabetos mayores de 14 años	9.649	
Id. » » 6 años y menores de 14	25.576	35.225
Id. menores » » » 		28.756
		<hr/> 63.981

Población mayor de 6 años		Saben leer y escribir			Analfabetos %	
		Varones	Mujeres	Totales		
Argentinos	73.964	59.278	6 318	8.368	14.686	9.8
Extranjeros	75.007	54.468	10.044	10.495	20.539	13.8
Totales	148.971	113.746			35 225	23.6

Y retrotrayéndolo hasta los primeros censos:

AÑOS	Porcentaje de los analfabetos según la población mayor de seis años.	Sobre dicho porcentaje corresponde á:	
		Extranjeros	Argentinos
1887	35.8	13.6	22.2
1900	29.5	16.	13.5
1906	26.4	13.3	13.1
1910	23.6	13.8	9.8

De donde se deduce que, á despecho de las escuelas que reducen el analfabetismo de los niños argentinos, el elemento extranjero adulto aumenta la cifra de analfabetos. Hoy por hoy, son los extranjeros quienes dan 13.8 analfabetos por cada 26.6.

Tomando ahora por base la población de 6 á 14 años solamente, argentina en su mayoría, resulta:

Año 1910	Población de 6 á 14 años	Saben leer y escribir	No saben	% de analfabetos sobre la población escolar
Varones	18.197	13.518	4.679	12.8
Mujeres	18.036	13.066	4.970	13.8
	36.233	26.584	9.649	26.6

Y comparando con otras ciudades con arreglo á los últimos censos de que he dispuesto:

CÓRDOBA	—	Proporción de niños analfabetos sobre la población de 6 á 14 años	30.3 %
•	1909	id id id id id id	34.3 »
SANTA FÉ	1906	id id id id id id	21.5 »
(1) •	1909	id id id id id id	21. »
(2) ROSARIO	1906	id id id id id id	39.7 »
•	1910	id id id id id id	26.6 »
BS. AIRES	1904	id id id id id id	22.2 »
•	1909	id id id id id id	22.9 »

Como la cifra de 9649 niños analfabetos en el año 1910 me pareciera excesiva para el Rosario (26,6 % sobre la población escolar) procuré controlarla con otros datos. De ellos resulta que mi cómputo es más bien favorable.

(1) Inclusa la campaña del Departamento.

(2) Esta cifra no corresponde precisamente á niños analfabetos, sino á los de 6 á 14 años que no van á la escuela.

ROSARIO DE S^{TA} FÉ

Analfabetos de edad escolar.
Densidad por manzanas.

Baldios 0 10 20 30 y más Analfabetos

AÑO 1910.



He obtenido:

a) De la Dirección de Estadística del C. General de Educación:

Alumnos del Rosario matriculados en 1910 — Varones	13.161
Mujeres	12.470
Total	<u>25.631</u>
O sea: Población escolar	36.233
id matriculada	<u>25.631</u>

Restan 10.602 niños de edad escolar no matriculados.

b) Del Censo Escolar Nacional (Mayo de 1909):

Población escolar del Departamento Rosario	34.939
Analfabetos 33.5 %.....	11.716

c) De una información levantada por la Dirección del Censo en las escuelas de la ciudad:

	Varones	Mujeres	Totales
Alumnos matricul.	11 027	10.715	21.742
Asistencia media..			19.445

Población de 6 á 14 años.....	18.197	18 036	36 233
No van á la escuela (pero es posible que en parte sepan leer y escribir):	<u>7.170</u>	<u>7.321</u>	<u>14.491</u>

Para estudiar en detalle las condiciones en que funcionan las escuelas establecidas en la ciudad, he tomado como tipos teóricos de comparación:

a) La conveniencia de que en las salas de clase, cada alumno disponga de un metro cuadrado de superficie.

b) La conveniencia de que cada profesor no tenga á su cargo más de treinta alumnos.

Copio los resultados. Sobre 21.742 alumnos, son educados: ⁽¹⁾

Por la Provincia.....	10.606 (48.7 %)
Por los particulares.....	8.820 (40.7 %)
Por la Nación.....	2.316 (10.6 %)

(1) Incluyendo en la cifra los mayores de 14 años que reciben instrucción secundaria en los colegios y escuelas nacionales.

Sobre las 133 escuelas y colegios de 1ª y 2ª enseñanza que dieron el dato, resultaban ser:

Provinciales.....	39
Particulares.....	88
Nacionales.....	6

SE CLASIFICAN EN:	Provinciales	Particulares	Nacionales
Escuelas de una sala....	6	38	
Id » 2 á 4 salas	7	28	1
Id » 5 á 10 »	21	20	
Id » más de 10....	5	2	5

La capacidad media de un metro cuadrado por alumno, se realiza como sigue:

	PROVINCIALES		PARTICULARES		TOTALES	
	Escuelas	Alumnos	Escuelas	Alumnos	Escuelas	Alumnos
Menos de un metro por alumno	28	7.653	32	2.764	60	10.417
De uno á dos metros por alumno	6	1.482	39	4.348	45	5.830
De más de dos metros por alumno	5	1.471	17	1.708	22	3.179
tales	39	10.606	88	8.820	127	19.426

Las escuelas particulares son:

De varones.....	24
De mujeres.....	7
Mixtas.....	57

Las provinciales son:

Alternas.....	4
Elementales de varones 9, más una superior.....	10
» » niñas 10, más tres superiores....	13
Escuela taller (varones).....	1
Industrial de señoritas.....	1
Escuela de la Penitenciaría (adultos) ..	1
Excuelas mixtas.....	4
Escuelas seccionales.....	5
	<hr/> 39

En las provinciales no se enseña otro idioma que el castellano. Respecto de las particulares se enseña:

Francés en 22 escuelas
 Inglés » 22 »
 Alemán » 3 »
 Italiano » 11 »

Y en las nacionales:

Francés en 5 escuelas
 Inglés é
 Italiano en 2 »



EL ANTIGUO COLEGIO NACIONAL

De las particulares, 15 están dirigidas por religiosos y 6 son costeadas por colectividades extranjeras.

El cuadro general de profesores se descompone como sigue:



TEATRO COLÓN

	Escuelas Provinciales	Escuelas Particulares	Escuelas y Colegios Nacionales	TOTALES
Total de Profesores ...	287	363	162	812
Varones	16	154	110	280
Mujeres	271	209	52	532
Solteros.....	235	274	74	583
Casados	40	74	82	196
Viudos.....	12	15	7	33
Argentinos... ..	260	177	143	580
Extranjeros.....	27	186	19	232

NÚMERO DE ALUMNOS POR PROFESOR

	Escuelas Provinciales		Escuelas Particulares		Escuelas y Colegio Nac'les		TOTALES	
	ESCUEL.	ALUM.	ESCUEL.	ALUM.	ESCUEL.	ALUM.	ESCUEL.	ALUM.
Un Prof. por c/ 15 alums.	—	—	15	1.404	5	2.090	20	3.494
Id por c/ 16 á 30	8	2.198	36	3.456	—	—	44	5.654
Id por más de 30	31	8.408	37	3.960	1	226	69	12.594
	39	10.606	88	8.820		2.316	133	21.742

LOS ALUMNOS SON:

	ESCUELAS PROVINCIALES				ESCUELAS PARTICULARES				ESCUELAS NACIONALES				TOTALES						
	Varon.	Mujer.	Argen.	Extr.	Totales	Varon.	Mujer.	Argen.	Extr.	Totales	Varon.	Mujer.	Argen.	Extr.	Totales				
Extern.	4.885	5.721	9.519	1.087	10.606	4.514	3.138	6.959	693	7.652	827	1.489	2.239	77	2.316	11.027	10.715	19.863	1879
Intern.	—	—	—	—	—	801	367	1.146	22	1.168	—	—	—	—	—	—	—	—	—
	4.885	5.721	9.519	1.087	10.606	5.315	3.505	8.105	715	8.820	827	1.489	2.239	77	2.316	11.027	10.715	19.863	1879

(*) No considero «Internos» á los alumnos de la cárcel.



REFERENCIAS
ESCUELAS

Nacionales	Provinciales	Particulares	menos de 100 alumnos
●	●	●	100 a 200
●	●	●	más de 200

NOTA.- Confeccionado con los datos suministrados por la Inspección General de Escuelas.

ARROYITO

ESTRADA VILLENCA

Colombina

A. ALLEGRI

Dr. 27 FEBRERO

Dr. Stepi

Paraná

Dr. VILLARREDA

A. FRANCIA

Dr. ORTIZ

PARQUE INDEPENDENCIA

RIO PARANÁ

SALADILLO

Arroyo Saladillo

El horario oscila de 4 á 6 1/2 horas, salvo la escuela de la Penitenciaría, que sólo funciona dos horas. Es continuo en 58 escuelas y discontinuo en 75. Las escuelas nacionales y provinciales no tienen internos. De las 88 particulares, 27 los reciben.

Independientemente de la enseñanza de música y dibujo casi general en las escuelas, funcionan en la ciudad los siguientes institutos especiales:

Cantidad	Total de Alumnos	Varones	Mujeres	Reciben Subvención	
Academias y escuelas de dibujo y pintura	4	195	70	125	—
Conservatorios y escuelas de música (1)	8	306	104	1 202	3
	12	1.501	174	1.327	3

Hay además 9 bandas de música con 208 músicos. (2)

Como datos accesorios, é independientes de los diarios y revistas que aparecen en la



TALLER DE ESCULTURA

ducido bruto de 191 676 pesos. En 1909 la cifra había cuadruplicado: 592.098 espectadores y 689 235 pesos invertidos.

ciudad (y son motivo de una colaboración especial á cargo del doctor Söhle) puede anotarse que funcionan en el Rosario 5 teatros y 15 salones dedicados á exhibir cintas cinematográficas. La estadística correspondiente á los últimos nueve años, demuestra que aumenta la afición á los espectáculos teatrales.

En 1901 la concurrencia anual fué de 138.810 personas, con un pro-

(1) 2 anteriores al año 1906; 6 fundados con posterioridad.
 (2) Una costeada por el Gobierno Provincial

TEATROS

	1901	1902	1903	1904	1905	1906	1907	1908	1909
Concurrentes al año	138.810	318.081	313.636	396.316	316.015	388.687	355.766	533.035	592.098
" al mes	11.570	26.500	26.130	33.020	26.350	32.390	28.000	44.420	49.340
Producto de las entradas en bruto	191.676	283.343	305.671	396.687	381.045	492.561	274.608	569.697	689.235

Cosa parecida ocurre con la afición á las carreras de caballos. Durante los diez meses corridos desde Marzo á Diciembre de 1909, asistieron al hipódromo en derredor de ochocientas personas por cada día de carreras.

No guarda proporción con estas cifras la asistencia del público á la anémica Biblioteca Popular. El promedio de las obras consultadas diariamente no ha excedido de 18 en los últimos cuatro años y la concurrencia de lectores (incluso aquellos que van á hojear los diarios solamente) arroja para 1909 un promedio de 27 al día.

Vacunación

La persistencia con que desde hace años se venían preocupando las autoridades municipales de este grave problema, ha producido resultados favorables. La viruela no es ya aquella terrible plaga que, bajo la dominación española, azotaba las poblaciones del Río de la Plata, diezmando á los habitantes. Mediante el sistema de vacunación obligatoria, practicada á domicilio por empleados especiales, puede decirse que el Rosario se halla á la altura de las ciudades mejor atendidas. Severas multas conminan á los infractores.

El censo de 1910, arroja cifras bien halagadoras á este respecto.

Vacunados 92.4 %

No vacunados 7.6 %

Comparando, tenemos que sobre la población que dió el dato, los no vacunados son:

En Buenos Aires (1904).....	7.8
En Córdoba (1906).....	18.4
En Santa Fé (1906).....	35.8

O lo que es lo mismo, que al Rosario corresponde el primer puesto. (*)

(*) No puedo establecer comparaciones con los censos del Rosario en 1900 y 1906, porque en ellos no figura el dato relativo á vacunación.

Densidad de la Población no vacunada por manzanas. 1910.

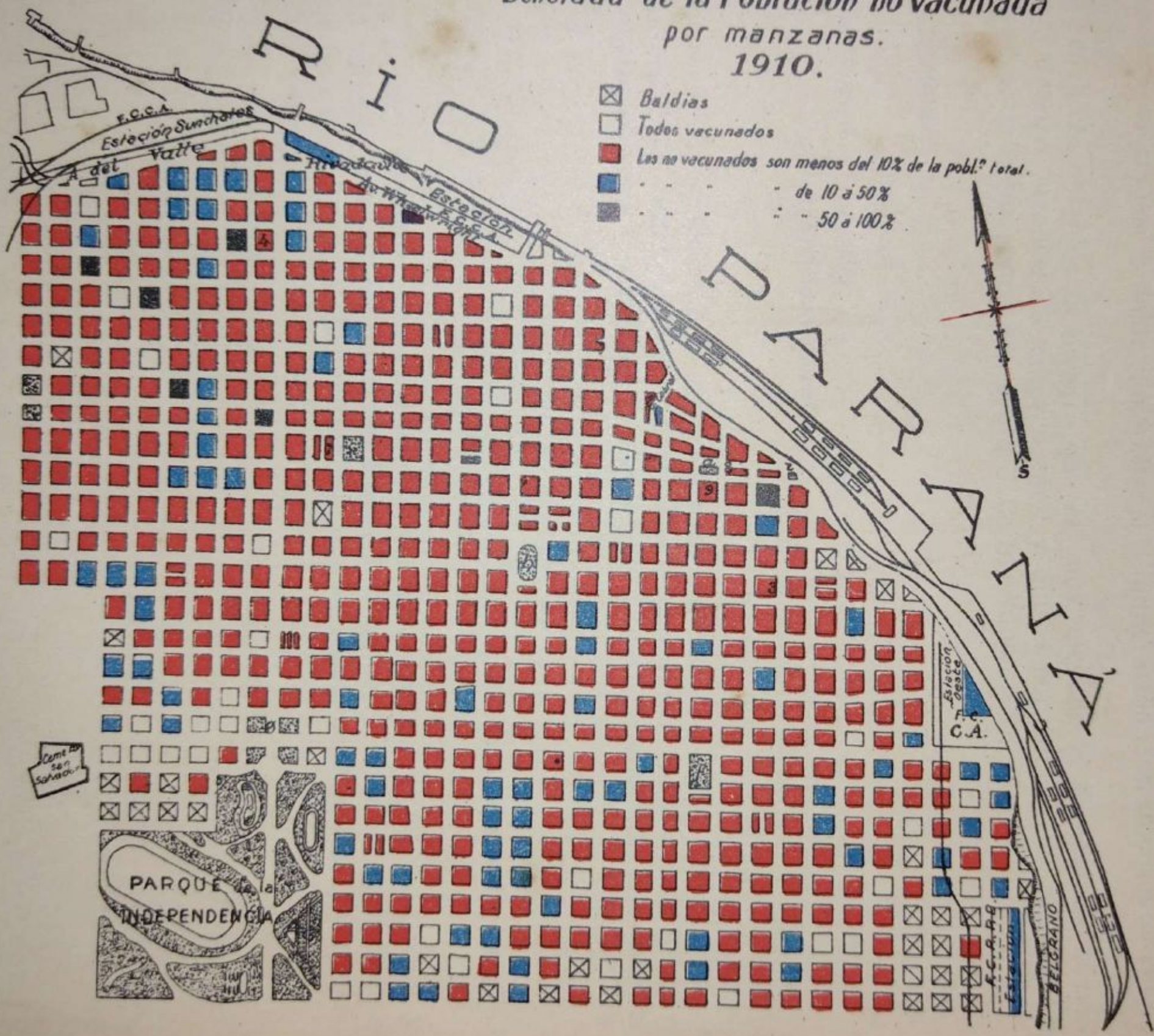

Huérfanos

La clasificación de los huérfanos de la ciudad en 3 categorías (de padre, de madre, de padre y madre) me ha parecido innecesaria, y la he reducido á *huérfanos de padre y madre* simplemente. Creo que ésto es lo único que puede interesar al Estado, supuesto que los huérfanos de otras categorías, tienen quien los atienda. Y he clasificado por nacionalidades, á fin de comprobar si la inmigración extranjera aumenta ó no el número de huérfanos.

El resultado obtenido demuestra que es muy elevado el número de huérfanos de padre y madre, menores de catorce años; y que el porcentaje con que figuran los niños extranjeros es pequeño. Así, sobre 3.038 huérfanos, son:

Argentinos		2.758	
Extranjeros {	Italianos.....	112	
	Espanoles	89	
	Otras nacionalidades.....	79	280
			<hr/> 3.038

Entretanto la proporción de todos los niños menores de 15 años (huérfanos ó nó), es: argentinos 29.4, contra 5.49 extranjeros. Con lo cual queda demostrado lo que afirmo. En el *Apéndice* vá el cuadro correspondiente á sexos y detalle de nacionalidades.

Defectos físicos y psíquicos

No resulta lo mismo, por desgracia, en lo que respecta á aquella parte de la población afligida con ciertos defectos físicos y psíquicos. En este caso, fuerza es reconocer que llegan á la ciudad extranjeros que necesariamente serán para ella una carga. Así, sobre

62 ciegos.....	son extranjeros	33
96 rengos.....	»	56
22 sordos.....	»	11
39 mancos..	»	27
35 mudos.....	»	14
28 dementes é idiotas.....	»	14
<hr/> 282		<hr/> 155

En el *Apéndice* vá el cuadro correspondiente.

Propietarios de inmuebles

Nada más elocuente para demostrar el bienestar económico del Rosario, que la cifra de los habitantes que son propietarios de bienes raíces. En 1910, declararon serlo 18.493; y en ese elevado porcentaje aparecen bien representados los argentinos, aunque, como es dable suponer, constituyan mayoría los extranjeros: **7.654** y 10.839, respectivamente. Los censos anteriores dieron:

En 1906	{	Propietarios argentinos.....	6.008
		Id extranjeros.....	6.677
		Total propietarios:	<u>12.685</u>
En 1900	{	Propietarios argentinos.....	3.558
		» extranjeros.....	4.578
		Total propietarios:	<u>8.136</u>

De donde resulta que si desde 1900 á 1906 hubo en la ciudad un aumento de 4.549 propietarios, desde 1906 á 1910 ese aumento ha sido de 5.808. En diez años, un total de 10.357. Si se recuerda que en esos diez años es la inmigración quien ha acrecido principalmente el número de habitantes, fuerza será reconocer que muchos inmigrantes han encontrado el modo de mejorar en pocos años. En efecto, el aumento se nota principalmente entre los extranjeros. De ellos, eran propietarios:

En 1900.....	4.578
En 1906.....	6.677
En 1910.....	10.839

Ahora, estudiando la clasificación por nacionalidades, tenemos que figuran en primera línea los franceses: de cada cien personas de esta nacionalidad, declaran poseer inmuebles 22.8—elevadísimo porcentaje, que se explica por el hecho de estar constituido el núcleo principal de la población francesa, por comerciantes y empleados superiores del puerto y de empresas ferroviarias y bancarias. En orden descendente—y operando siempre sobre cien personas de todo sexo y edad,—tenemos la escala:

Franceses	22.8	Espanoles	10.1
Uruguayos	17.5	Ingleses	9.6
Alemanes	17.1	Argentinos	7.8
Italianos	17.	Arabes y turcos	5.5
Austriacos	16.4	Brasileños	2.1
Rusos	11.5		

Y comparando con los censos anteriores:

	En 1900	En 1906	En 1910
Argentinos	5.4	6.8	7.8
Italianos.....	11.	10.9	17.
Españoles	7.	10.5	10.1
Franceses	13	17.3	22.8
Uruguayos	9.	12.9	17.5
Ingleses	12.3	10.2	9.6
Alemanes	11.3	12.8	17.1
Austriacos	9.8	10.4	16.4
Brasileños.....	1.8	1.3	2.1
Arabes y turcos	1.5	1.7	5.5
Rusos	4.6	2.8	11.5

Se comprueba que en todas las nacionalidades (excepto españoles é ingleses) el porcentaje de propietarios se ha elevado, considerablemente á veces.

Pero en realidad, la escala así formada conduce á conclusiones erróneas, porque sólo establece proporciones parciales é independientes entre sí.

De tal modo, que si se la forma calculando el tanto por ciento con que cada nacionalidad pesa sobre el total de los propietarios, resulta que en 1910, de cada cien, son:

Argentinos	41.4	Austriacos	0.8
Italianos	34.4	Rusos	0.5
Españoles	13.8	Turcos y árabes	0.3
Franceses	2.6	Brasileños	0.1
Uruguayos	1.7	Nacionalidades	
Alemanes	1.3	restantes	2.2
Ingleses	0.9		100.00

En cuanto á la proporción en que figura cada sexo, el censo dá, como puede suponerse, mayoría absoluta de varones entre los que cuentan más de 22 años.

El haber del matrimonio, figura á nombre del marido casi siempre y de aquí que pocas mujeres casadas aparezcan como propietarias; y estando en relación con la edad la potencia adquisitiva, son más los propietarios mayores de 22 años que

los menores, y entre éstos últimos, los extranjeros son minoría como consecuencia de las causas expresadas más arriba.

	MAYORES DE 22 AÑOS			MENORES DE 22 AÑOS			Totales
	Argentns.	Extranjs.	Total	Argetns	Extranjs.	Total	
Varones	3.227	6.042	9.269	591	143	734	10.003
Mujeres	2.917	4.482	7.399	919	172	1.091	8.490
	6.144	10.524	16.668	1.510	315	1.825	18.493

Va en el *Apéndice* el detalle correspondiente á nacionalidades.

Profesiones.

En el Censo de 1906, la clasificación por profesiones se hizo atendiendo casi exclusivamente á los datos consignados en las fichas. De ahí resultó cierta vaguedad, perfectamente explicable, y algunos rubros llegaron á contener millares de personas sin las especificaciones necesarias. Así:

Empleados y dependientes.	7.313
Jornaleros	16.638

Cerca de veinticuatro mil personas ocupadas, sin indicar en qué genero de trabajo.

En la actual clasificación me he apartado radicalmente del sistema usado hasta ahora. Baste recordar, que el *puerto* y los *ferrocarriles* como entidades especiales susceptibles de ocupar á millares de personas, no figuraban en los censos anteriores y en cambio se detallaba uno por uno menudos oficios, insignificantes, especificados por sexo, estado civil y nacionalidad, aún cuando sólo ocuparan á media docena de personas. Con tal criterio es imposible conocer de qué vive la ciudad y á qué responde la existencia de los millares que se agrupan bajo los rubros «jornalero» y «empleado». De tal forma que viviendo $\frac{1}{3}$ de la población del Rosario del trabajo que suministran el puerto y los ferrocarriles, el censo ni siquiera lo insinuaba. Y así se explica que hasta hoy el Rosario no se haya dado cuenta de la importancia que en su vida económica tienen esos factores, á los que, en ciertos casos, se muestra hostil. Sólo á esa ignorancia puede atribuirse que en el Rosario, primer puerto interior de la América del Sud y núcleo principal de la navegación de uno de los mayores ríos del mundo, no exista una escuela de marineros, ó hablando con más propiedad, no existan otros marineros que los que vienen del exterior. A tal punto que millares de habitantes no saben por qué calles se llega al puerto: jamás lo han visitado.

BIBLIOTECA
ROSARIO
ARGENTINA



Espacio que ocupan,
en la parte más poblada
de la ciudad, el puerto
y los ferrocarriles.

Conceptúo que el exceso de detalles minuciosos, lejos de favorecer las conclusiones, más bien es perjudicial. ¿A qué conduce clasificar por sexo, nacionalidad, edad y estado civil á los contados habitantes que se dedican á fabricar plumeros ó á teñir ropa, por ejemplo? Semejante clasificación, difícil y costosa, es, en verdad, agena á la índole de un censo. Si se trata de averiguar de qué vive la población y en qué se ocupa, es racional adoptar un sistema análogo al del último censo de Río de Janeiro (1906). Así lo he hecho, complementando los datos consignados en las fichas personales con investigaciones hechas sobre el terreno. De ese modo, las enunciaciones *jornalero* y *empleado* quedan reducidas á un mínimun. Y si bien no es posible precisar nacionalidades en cuanto se opera con datos ajenos á las fichas, bueno es tener en cuenta que ese dato significa poco cuando sólo se estudia una ciudad. Para comprobar á qué profesiones prefiere dedicarse cada nacionalidad, hace falta operar con mayores cantidades. El Rosario, aislado, permitiría deducciones tan absurdas como éstas: los franceses prefieren hacer puertos; los ingleses, dirigir locomotoras; los venezolanos, ser comerciantes; y así sucesivamente.

Para no apartarme del sistema anterior fundado en razonamientos *á priori*, he hecho dos clasificaciones: en la primera, aparecen los datos consignados de las fichas; en la segunda, los mismos datos distribuidos con arreglo á investigaciones posteriores que, á mi juicio, muestran con toda claridad de qué vive la ciudad, y qué perjuicios le reportaría la pérdida de cada uno de los factores de su bienestar económico.

CUADRO A.

PRODUCCIÓN DE MATERIA PRIMA

	Varones	Mujeres	TOTALES
Agricultura, horticultura...	867	38	905
Jardinería, floricultura	83	12	95
(*) Avicultura (exclusivamente)	12	3	15
Ganadería.....	115	48	163
Caza y pesca	69	—	69
	1.146	101	1.247

(*) Los que viven del producto de sus estancias figuran englobados en el cuadro D (rentistas). Los productores de aves están parcialmente comprendidos bajo el rubro «horticultura», por ser la cria de gallinas una industria anexa á la producción de frutas y verduras.

CUADRO B.

CONSERVACIÓN, TRANSFORMACIÓN, TRASPORTE Y EMPLEO DE LA MATERIA PRIMA

		Varones	Mujeres	TOTAL	
7.387	Construcción	Albañilería	2.134	2.134	
		Maderas y carpintería.....	2.695	2.695	
		Herrería.....	1.018	1.018	
		Pintura, vidrios, mármoles, otros.....	1.537	3	1.540
1.830	Alimentación	Pan.....	566	566	
		Carne	409	409	
		Leche	248	19	267
		Licores, verduras y otros.....	559	29	588
5.241	Vestido	Sastrería, modas y confecciones.....	816	1.780	2.596
		Costura y bordado.....	—	1.595	1.595
		Calzado	915	73	988
		Otros	36	26	62
1.381	Mobiliario, toilette, adornos.....	1.245	136	1.381	
608	Máquinas, mecánica, armas, metales, producción de fuerza	608		608	
575	Ciencias, imprenta, artes gráficas.....	560	15	575	
(*) 5.785	Transporte é intermediarios comerciales.....	5.783	2	5.785	
229	Bolsas, lonas, envases diversos	229		229	
6.007	Comercio (sin otra especificación).....	5.678	329	6.007	
217	Varios.....	215	2	217	
29.260		25.251	4.009	29.260	

(*) Como se ve, es imposible determinar cuántos de los 6.007 comerciantes expenden artículos alimenticios ó venden telas y ropas. La cifra de los empleados en el transporte, así como la de los comerciantes, debe modificarse también con arreglo á la clasificación detallada de los «jornaleros» y «empleados» del cuadro D.

CUADRO C.

ADMINISTRACIÓN PÚBLICA Y PROFESIONES LIBERALES



	Varones	Mujeres	TOTALES
Empleados públicos y otros no especificados..	9.653	274	9.927
Periodismo	49	—	49
Sanidad	279	100	379
Magisterio	280	532	812
Ciencias, artes y letras	368	53	421
Culto	60	206	266
Teatro	54	84	138
Carrera diplomática	30	—	30
Estudiantes	897	84	981
	11.670	1.333	13.003

CUADRO D.

DIVERSAS

	Varones	Mujeres	TOTALES
Servicio doméstico (nodrizas inclusive).. .	1.814	2.025	3.839
Lavado y planchado	15	1.091	1.106
Prostitución	11	587	598
Quehaceres domésticos.	—	18.216	18.216
Rentistas.	811	436	1.247
Jornaleros.	12.566	860	13.426
Varios	98	—	98
	15.315	23.215	38.530

Esta primera clasificación, con la vaguedad consiguiente á sus 13.426 *jornaleros*, 9.927 *empleados*, y 6 007 *comerciantes*, permite, sin embargo, obtener sobre el conjunto un dato importante: cuántas son las mujeres y cuántos los varones que trabajan en la ciudad. Tenemos:

	Varones	Mujeres	TOTALES
A — Producción de materia prima	1.146	101	1 247
B — Transformación, transporte y empleo de la materia prima	25.251	4 009	29.260
C — Administración pública, (<i>jornaleros</i> inclusive) y profesiones liberales . .	11.670	1.333	13.003
D — Diversas (<i>jornaleros</i> y <i>quehaceres domésticos</i> inclusives)	15 315	23.215	38.536
TOTALES	53.382	28.658	82.040

Sobre 82.040 personas mayores de 14 años, que declaran profesión, 28 658 son mujeres. Pero esta cifra comprende al rubro «*quehaceres domésticos*» que en realidad no importa profesión supuesto que se refiere al cuidado de la casa en general. Deducido, resulta que sobre 63.824 personas mayores de 14 años que declaran profesión, 10.442 son mujeres. (*) Con pequeñas variantes, la proporción vino á ser parecida en 1906.

Examinadas con arreglo á una investigación especial, las profesiones que ocupan hasta quinientas mujeres, ó más, son, en 1910:

Fábricas y comercio.	2.164
Servicio doméstico (nodrizas incl.)	2.025
Modas y vestidos.	1.780
Costura y bordado.	1.595
Lavado y planchado	1.091
Enseñanza.	585
Prostitución.	587

(*) En realidad, no se le puede deducir en absoluto, porque muchas personas ocupadas como sirvientes declaran *quehaceres domésticos* -Conviene recordar esta circunstancia para la clasificación que sigue en la que es relativamente bajo el número de sirvientes.

SEGUNDA CLASIFICACIÓN

			Personas ocupadas	°/o
Ferrocarriles	{	Construcción y explotación	8.989	
		Inspección gubernativa	7	
			8.996	14.1
	a) {	Construcción	749	
		Explotación	1.133	
		Cabotage	120	2.002
b) Estiva	{	Capataces	112	
		Peones (aproximado)	2.500	2.612
Puerto	{	c) Población abordo		1.576
		d) Intermediarios (despachantes, agentes, etc.)		260
e) Vigilancia administrativa {	{	Aduana	164	
		Sub-prefectura	80	
		Inspección del Puerto	54	
		Sanidad	3	301
			6.751	10.6
Acarreo y transporte	{	Tranvías	1.362	
		Coches y automóviles	1.178	
		Carros, etc.	854	3.394
Fábricas (edificación inclusive)			8.546	13.5
Comercio en general			8.327	13.—
Edificación propiamente dicha (*)			5.321	8.4
Administración pública (Sueldos y jornales)	{	Nacional (exclusiva de puerto y ferrocarriles)	598	
		Provincial	1.705	
		Municipal (personal extraordinario inclusive)	1.283	3.586
Profesiones liberales, ciencias, letras, arte, culto			3.076	4.9
Costura, servicio doméstico, lavado y planchado			6.540	10.2
Prostitución			598	0.9
Rentistas			1.247	1.9
Producción de materia prima			1.247	1.9
Restantes profesiones no especificadas			6.195	9.6
TOTALES			63.824	100.—

(*) Lo relativo á maderas, hierros etc. figura involucrado en los otros rubros.

Con esta segunda clasificación—que adopto con el carácter de un simple ensayo—desaparece en gran parte la vaguedad de los conceptos *jornalero* y *empleado* y puede arribarse á la conclusión de que los ferrocarriles, con su porcentaje de



UN DETALLE DEL PUERTO

14.1 o/o, son los que suministran á la población su principal fuente de trabajo. Uniendo á eso el puerto y las personas que en una ú otra forma viven del transporte, tenemos un **30 o/o** ocupado en esos ramos. Las fábricas y el comercio utilizan un **26.5 o/o**. Las tareas accesorias (servicio, lavado, costura, etc.) **10.2**. La edificación, **8.4**. En cuanto á la administración pública y las profesiones liberales en general (enseñanza, arte y teatro inclusives) no absorben á tantas personas como generalmente se supone: **10.6**, contando en esa cifra á vigilantes, bomberos y peones de la administración municipal. En cambio, el **1.3** que corresponde á los productores de materia prima, demuestra bien claramente que el Rosario es un mercado de productos traídos de otras partes, y que no debe su vida á la producción local de aquellas materias.

El Rosario vive, pues, principalmente de su situación sobre el Río Paraná en el centro de una vasta zona agrícola. Anexa al núcleo principal, viven otros grupos de suministrar máquinas, herramientas y artículos de consumo á los trabajadores que cultivan el campo; y en derredor, se agrupan algunos profesionales, rentistas, profesores, empleados y personas encargadas de construir viviendas para los habitantes de la ciudad.

Vendedores de diarios.

A pedido de la Dirección del Censo, los señores Luis P. Bonich y Jorge Wingaard tomaron á su cargo efectuar una investigación especial á propósito de la situación del gremio de vendedores de diarios.

Mediante un pacientísimo estudio, consiguieron obtener datos de 156 vendedores. Quince ó veinte más se negaron. De los 156, la mayor parte eran criollos; á saber:

40	vendedores trabajan hasta	4	horas diarias
69	»	5 á 8	»
41	»	9 á 12	»
6	»	14	»
<hr/>			
156			

Cargando los pesos siguientes *en el momento de empezar la venta diaria* (peso que disminuye paulatinamente)

a) *Venta de diarios de la tarde:*

2	vendedores cargan menos de 1 kilogramo.
74	» de 1 á 3
77	» 3 á 6

Ocupa 153 vendedores, (ésto es, casi todos. La venta de la tarde incluye los diarios salidos por la mañana de Buenos Aires).

b) *Venta de diarios de la mañana:*

9	vendedores cargan menos de 1 kilogramo.
80	» de 1 á 3
26	» 3 á 6

Ocupa 115 vendedores.

c) *Venta de semanarios:*

43	vendedores cargan de 10 á 14 kilogramos.
36	» 6 á 10
33	» 2 á 6
13	» menos de 2

Ocupa 125 vendedores.

Corresponde á estos esfuerzos una ganancia muy superior á lo que generalmente se cree, y equivale por mes á:

Menos de 10	\$ para 4 vendedores
De 11 á 20	» 17
De 21 á 40	» 61
De 41 á 60	» 40
De 61 á 80	» 27
De 81 á 100	» 7

Como se comprende, la mayor edad y la robustez física producen mayor ganancia: la lucha por la vida suele resolverse en golpes de box..... De tal forma, que los dos únicos que sacan \$ 100 mensuales, son precisamente los dos mayores: uno, casado, de 23 años; otro, soltero, de veinte años.

Comercio é Industrias

Por razones de método, la investigación sobre Comercio é Industrias, no se ha ajustado á los formularios de los censos anteriores. La separación de los datos relativos á la industria y los relativos al comercio hecha en 1900 y 1906, resulta muy difícil, porque cantidad de comerciantes elaboran los artículos que expenden.

La distribución en once y diez grupos respectivamente ha sido, pues, modificada, estableciéndose diez tan sólo para todo lo relativo á comercio é industria; á saber: alimentación, construcción, vestido y tocador, trasportes é intermediarios, metales y máquinas, recreo y adornos, artes gráficas, artículos sanitarios, tejidos y pieles, negocios é industrias varios. (*) Se ha eliminado también la



BANCO LONDRES Y R. DE LA PLATA



BANCO FRANCÉS DEL RIO DE LA PLATA

pregunta referente al capital en giro. Ese dato rara vez se consigue con la aproximación necesaria; ó es adulterado exprofeso ó se omite por los interesados, ó, en las mejores condiciones, aparece repetido. En efecto, el capital declarado por un banco es el mismo que figura luego en la declaración del mayorista que opera con ese banco y también en el giro del minorista. El mismo crédito aparece así sumado tres veces. Por otra parte, las verdaderas fuentes de riqueza del Rosario—los ferrocarriles y el puerto—no pueden ajustarse á los formularios en cuestión y hacen indispensables los cuestionarios especiales. ¿Con qué capital anotar, por ejemplo, aquella parte del F. C. C. A. que corresponde al Rosario?

(*) El cuadro respectivo vá en el Apéndice.

PLANO DE INSTALACIÓN DEL PUERTO DEL ROSARIO



Han sido materia de una investigación (no efectuada en los censos de 1900 y 1906) los despachos de bebidas. El resultado, con ser satisfactorio, demuestra que si

la ebriedad dista mucho de constituir por ahora un problema grave entre nosotros, conviene, no obstante, tenerlo en cuenta. En el Rosario existen 1553 locales donde se despachan bebidas alcohólicas al menudéo, lo que equivale á uno por cada ciento veinticuatro habitantes. La cifra es favorable, si se recuerda que treinta y cinco años atrás, en 1875, la proporción era de un despacho por cada setenta y cinco habitantes. Si bien el total de entradas policiales por ebriedad durante el último año arroja un 2,8 por ciento sobre los 192.278 habitantes, debe tenerse en



ENTRADA Á LA ESTACIÓN DEL F. C. C. A.

cuenta que durante el transcurso del año la misma persona puede tener y tiene en realidad muchas entradas. Ello reduce considerablemente la cifra.

También es ésta la primera vez que se investiga en qué condiciones funcionan las fábricas existentes en el Rosario. En el Censo aparecen no menos de 790 establecimientos donde se fabrica algo; pero tal cifra pierde mucho de su importancia al ser estudiada en detalle. Así sobre 614 que dieron el dato, 430 fábricas ocupan menos de 10 obreros cada una; 157 fábricas ocupan de 11 á 50 obreros cada una; 27 fábricas ocupan más de 50 obreros, y de éstas 27 tan sólo 4 exceden de 200; á saber: Una Refinería de azúcar, 1.301 obreros; Una fábrica de cigarros (aserradero inclusive) 336 obreros; Una casa de ropa y confecciones (tienda inclusive) 225 obreros; Una Empresa de aguas corrientes, 205 obreros. (*)



TALLERES DEL F. C. C. A.

Ello significa que el Rosario no es una ciudad de fábricas, y que excepción hecha de los ferrocarriles y el puerto, ni siquiera mantiene aquellas industrias más directamente vinculadas con la materia prima que se almacena en sus depósitos: tejidos de lana, preparación de

(*) Más los Tranvías Eléctricos que ocupan 1.362 obreros.

carnes, etc. Justo es recordar, sin embargo, que la fábrica de yerba más importante de la República, se halla establecida en el Rosario. (*)

El personal empleado en las 790 fábricas aludidas asciende á 9591 operarios, distribuidos como sigue:

Las de menos de 5 empleados	Las de 5 á 10	Las de 11 á 20	Las de 21 á 50	Las de 51 á 100	Las de 101 en adl.	TOTAL GENERAL
649	1.088	1.295	2.171	899	3.489	9.591

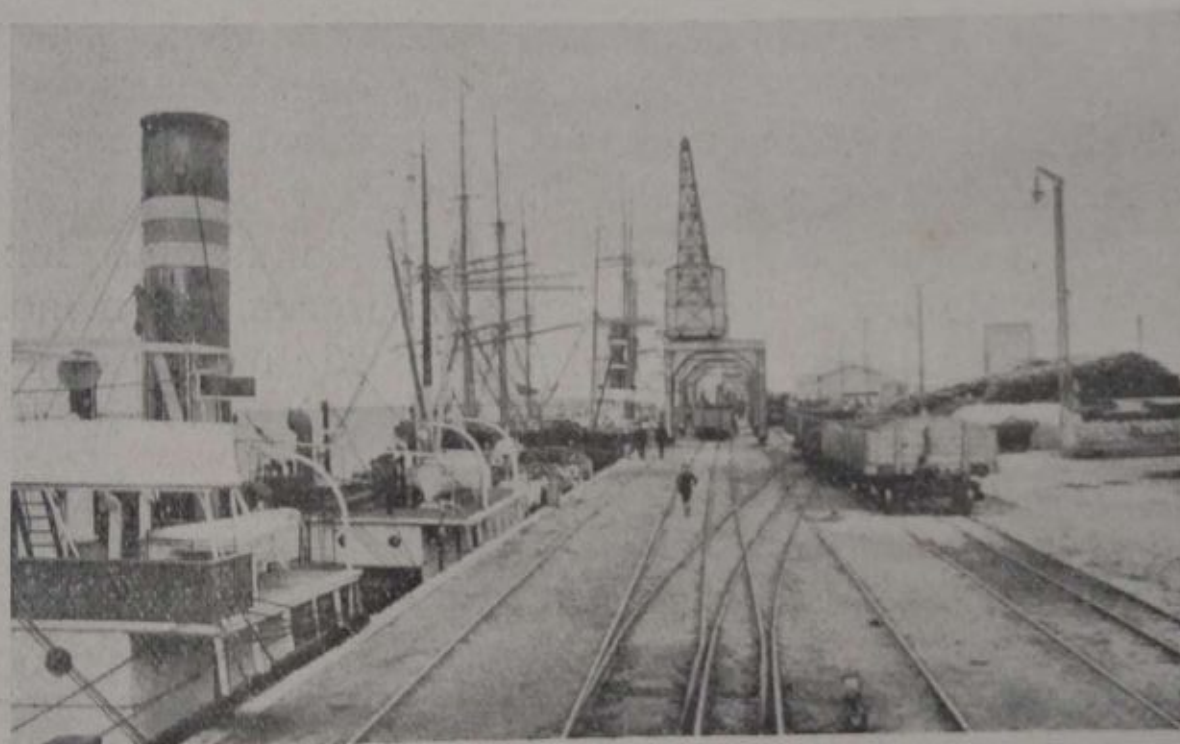

UN DETALLE DEL PUERTO

El total general de personas empleadas en el comercio é industrias (exclusión hecha del puerto y los terracarriles) asciende á 19.280, de los cuales son:

Tenedores de libros.	589
Cajeros.	320
Dependientes	4.958
Capataces ó sub-jefes.	630
Oficiales, operarios, peones.	12.783
TOTAL.	19.280

Los 12 783 obreros, se clasifican en:

	Varones	Mujeres	TOTAL
Mayores de 14 años. .	10.576	1.561	12.137
Menores de 14 años. .	462	184	646
	11.038	1.745	12.783

De las 1.561 mujeres obreras mayores de 14 años sólo 116 han declarado tener hijos.

(*) Esteves y C^{as}.

DESPACHOS DE BEBIDAS DENTRO DEL PERIMETRO DEL ROSARIO
1910



RIO PARANA

REFERENCIAS
● DESPACHOS DE BEBIDAS



En cuanto á los operarios, peones y empleados menores de 14 años, como se ha visto, su número no es excesivo: en derredor de un 3 por mil sobre la población total.

En Buenos Aires el Censo de 1904 arrojó más de un 7 por mil. La educación de esos niños no está desatendida, ya que:



ADUANA NACIONAL

Han cursado los 4 primeros grados	129
Ván á la escuela	110
Saben leer y escribir	340
	579
No especificados	67

Es curioso comprobar qué resultados produce la ley de descanso dominical.

Sobre 4.032 casas de comercio é industria (puerto y ferrocarriles exclusive), que suministraron fichas, trabajan en día domingo más de dos quintas partes. Véase:

Todo el día.	606
Medio día.	1.143
No trabajan.	2.283

De ellas, sólo 139 tienen asegurados á sus obreros, bien que la importancia supe al número, como pasa á verse:

Operarios asegurados en las 139 casas.	5.643	45 %
» no » » restantes 3.893 casas.	7.140	55 %
TOTALES.	12.783	100 %

Dos mil ciento cuarenta y seis casas (puerto y ferrocarriles exclusive) han declarado qué número de horas trabaja en ellas el personal:

Se trabaja menos de seis horas en	20 casas	0.9 %
» » » 6 á 8 » »	660 »	30.8 »
» » » 8 á 10 » »	829 »	38.7 »
» » » 10 á 14 » »	469 »	21.9 »
» » más de 11 » »	168 »	7.7 »
	2.146	100 %

Lo que evidencia que aún á despecho de la jornada de ocho horas, defendida con tanto tesón por los obreros, resta casi un 30 por ciento de los establecimientos (tiendas y almacenes, en su mayoría) donde se trabaja más de diez horas diarias.

Los cuadros siguientes, corresponden á la cantidad y fuerza de las máquinas utilizadas en la industria, al número de años que llevan de existencia las 4.032 casas empadronadas (fuera del puerto y los ferrocarriles), el valor de sus alquileres, la



ELEVADOR DE GRANOS

forma en que están administradas y el monto de los seguros — dato, este último, manifiestamente incompleto.

MÁQUINAS

A vapor	A gas	A electri- cidad	De viento	Hidráulicas	Animal	Caballos de fuerza que representan todas
505	34	919	6	5	37	15.520 1/2

CASAS EN QUE HAY MÁQUINAS

Vapor	Gas	Electrici- dad	Viento	Hidráulicas	Animal
96	25	315	3	4	20

AÑOS DE EXISTENCIA DE LAS CASAS

Menos de 2 años	2 á 6	6 á 10	10 á 14	14 á 18	18 á 22	22 á 26	26 á 30	30 en adelante	Sin especificar
1.337	1.194	448	319	245	192	128	41	96	32

ALQUILERES QUE PAGAN

Menos de \$ 100	101 á 200	201 á 400	401 á 600	601 á 800	801 á 1000	1001 á 2000	2001 en adelante	Sin especificar
2.456	857	310	72	20	13	15	2	287

LAS CASAS PERTENECEN Á

Sociedades Anónimas	1 persona	Más de 1	Sin especificar
71	2.870	751	340

CLASIFICACIÓN POR EL CAPITAL ASEGURADO (\$ PAPEL)

Hasta \$ 5,000	5 á 10,000	10 á 20,000	20 á 50,000	50 á 100,000	100 á 200,000	200 á 300,000	300 á 400,000	400 á 500,000	500 á 600,000	600 á 800,000	800 á 1,000,000	1 á 2,000,000	2,000,000 adelante
480	457	287	224	66	36	21	5	4	5	4	1	1	1

\$ ORO

Hasta \$ 5,000	5 á 10,000	10 á 20,000	20 á 50,000	50 á 100,000	100 á 200,000	200 á 300,000	300 á 500,000	500,000 en adelante
3	4	9	4	4	8	4	1	2

RESÚMEN

Casas aseguradas en $\frac{m}{n}$	En oro	Sin especificar	Importe de los seguros en mjn	De los en oro
1.592	39	2.401	\$ 41.543.535	\$ 4.372.000

Las condiciones en que se fabrica y vende el pan, y ciertos detalles del negocio de expendio de carne, motivan los cuadros siguientes:

Hay en el Rosario 81 panaderías con:

Maestros de pala.....	84
Ayudantes.....	87
Amasadores ..	79
Dependientes.....	38
Estivadores	50
Repartidores y peones	179
Maquinistas	27
Confiteros.....	16
Aprendices.....	6
TOTAL.....	566 personas, á saber:

Panaderías	Peones	Aprendices	Dependientes	Maestros de pala	Amasadores	Ayudantes	Estivadores	Maquinistas	Repartidores	Confiteros	TOTALES
42	—	—	—	2	1	1	2	1	2	—	9
43	—	—	—	1	1	1	1	—	—	—	4
44	—	—	—	1	1	1	—	—	—	—	3
45	—	—	—	1	1	—	—	—	—	—	2
46	—	—	—	1	1	—	1	—	1	—	4
47	—	—	—	1	—	—	—	—	1	—	2
48	1	—	—	1	1	1	1	—	1	—	6
49	—	—	—	1	1	1	1	—	3	—	7
50	—	—	—	1	1	1	—	—	—	—	3
51	—	—	—	1	2	2	—	—	—	—	5
52	—	—	—	1	1	1	1	1	—	—	5
53	—	—	—	1	1	1	1	—	—	—	4
54	—	—	—	1	1	—	1	—	—	—	3
55	—	—	—	1	1	1	—	—	—	—	3
56	1	—	—	2	2	3	1	1	6	—	16
57	—	—	—	1	1	1	—	—	2	—	5
58	—	—	—	1	—	1	—	—	2	—	4
59	—	—	—	1	—	1	1	—	1	—	4
60	—	—	—	1	1	1	—	—	2	—	5
61	—	—	—	1	1	1	—	—	2	—	5
62	—	—	—	1	1	1	—	—	1	—	4
63	—	—	—	1	—	2	—	—	1	—	4
64	1	—	—	1	—	—	—	—	1	—	3
65	—	—	—	1	—	2	—	—	1	—	4
66	—	—	—	—	1	3	—	—	—	—	4
67	4	—	—	1	—	—	—	—	2	1	8
68	2	—	—	1	—	—	1	—	1	—	5
69	1	—	—	1	1	1	1	—	2	—	7
70	1	—	—	2	1	2	2	—	2	—	10
71	—	—	—	1	1	1	1	—	1	—	5
72	—	—	—	1	—	2	—	—	1	—	4
73(*)	—	—	—	1	1	—	1	—	2	—	5
	49	6	38	84	79	87	50	27	130	16	566

(*) 8 Panaderías no han suministrado datos al Censo.

(1) En sus líneas más importantes la industria de la carne está representada hoy en nuestro Matadero por el siguiente personal (en el que no se incluye la pequeña matanza efectuada en el Barrio Vila, al aire libre, ni lo relativo á expendio en los 4 Mercados y las 178 Carnicerías existentes en la ciudad):

Once abastecedores de bovinos y ovinos con:

Once abastecedores de bovinos y ovinos con:

- 16 representantes
- 14 peones desolladores
- 12 peones embretadores (42 carros)
- 42 carreros (128 caballos)
- 44 peones de plaza

Cuatro abastecedores de cerdos, con:

- 5 carreros (5 carros)
- 6 peones de plaza (10 caballos)

Tres barraqueros, con:

- 3 carreros (5 carros)
- 11 peones de plaza (10 caballos)

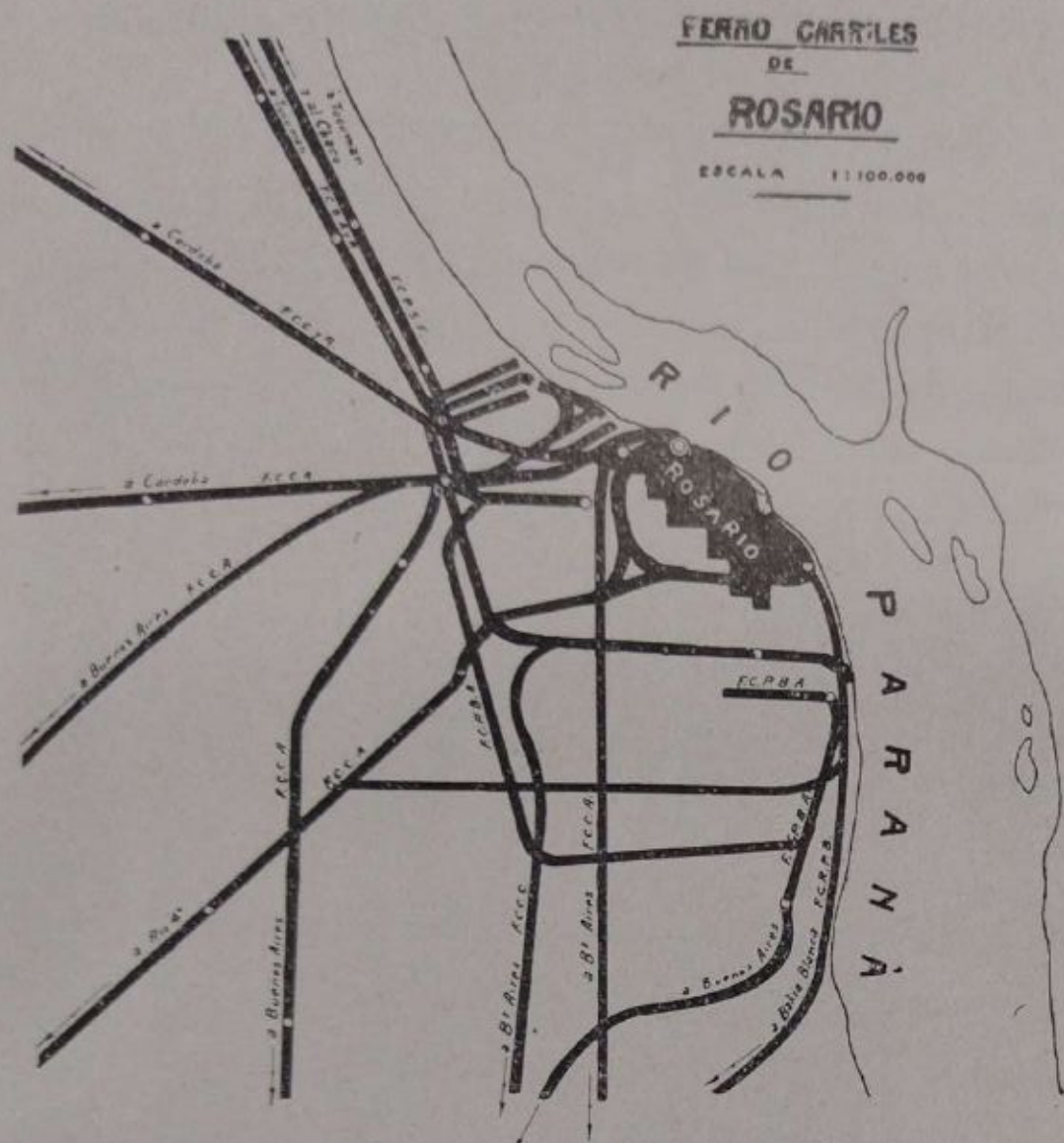

(Término medio el sueldo de los representantes oscila en derredor de \$ 200 y en el de \$ 60 los restantes).

Como queda dicho, la razón de ser del comercio del Rosario, es su excelente puerto sobre el rio Paraná (con 4.497 metros de muelle utilizable) y la red de ferrocarriles que permitiendo afluir al puerto los cereales de una vastísima zona, lleva, al propio tiempo, á los habitantes de esa zona, las máquinas agrícolas, los utensillos, tejidos y alimentos que necesitan.

Ambas circunstancias, haciendo del Rosario un gran mercado de productos agrícolas, han impulsado á la ciudad á influir en el comercio mundial, creando tipos especiales de venta y caracteriza las construcciones de su

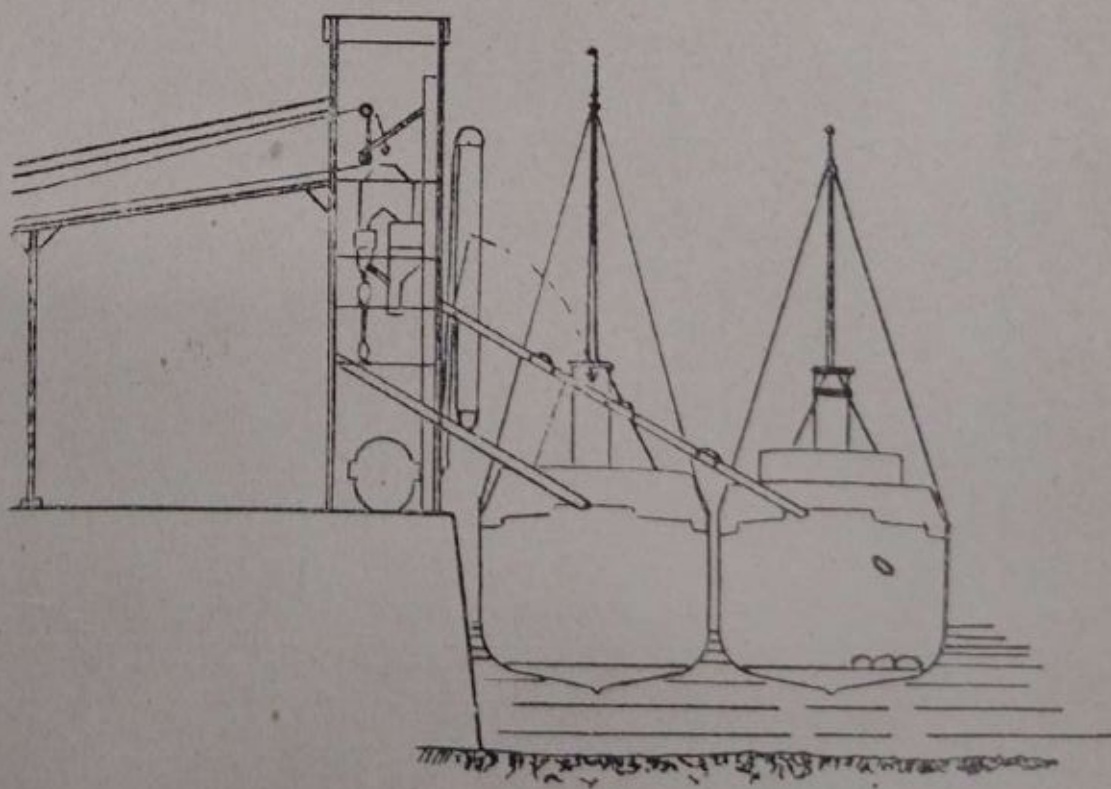

(1) Tomado de la Memoria Municipal correspondiente á 1910.

puerto, dotado de elevadores de granos capaces de embarcar ochocientas toneladas de cereales por hora. La profundidad del río, al pie mismo de las barrancas permite hacer deslizar á las bolsas por planos inclinados, que evitan el gasto de guinche. Y así, gran parte de la carga se efectúa por simple gravitación.

Basta recordar que sobre 55.320.879 \$ oro exportados en 1909, más de cuatro quintas partes lo constituyen los productos de la agricultura.

Empero, como la producción varía con las contingencias de la cosecha, la exportación sufre bruscas alternativas que no experimenta la importación, siempre creciente.

Descomposición de los 55.320.879 \$ oro exportados por el ROSARIO en 1909

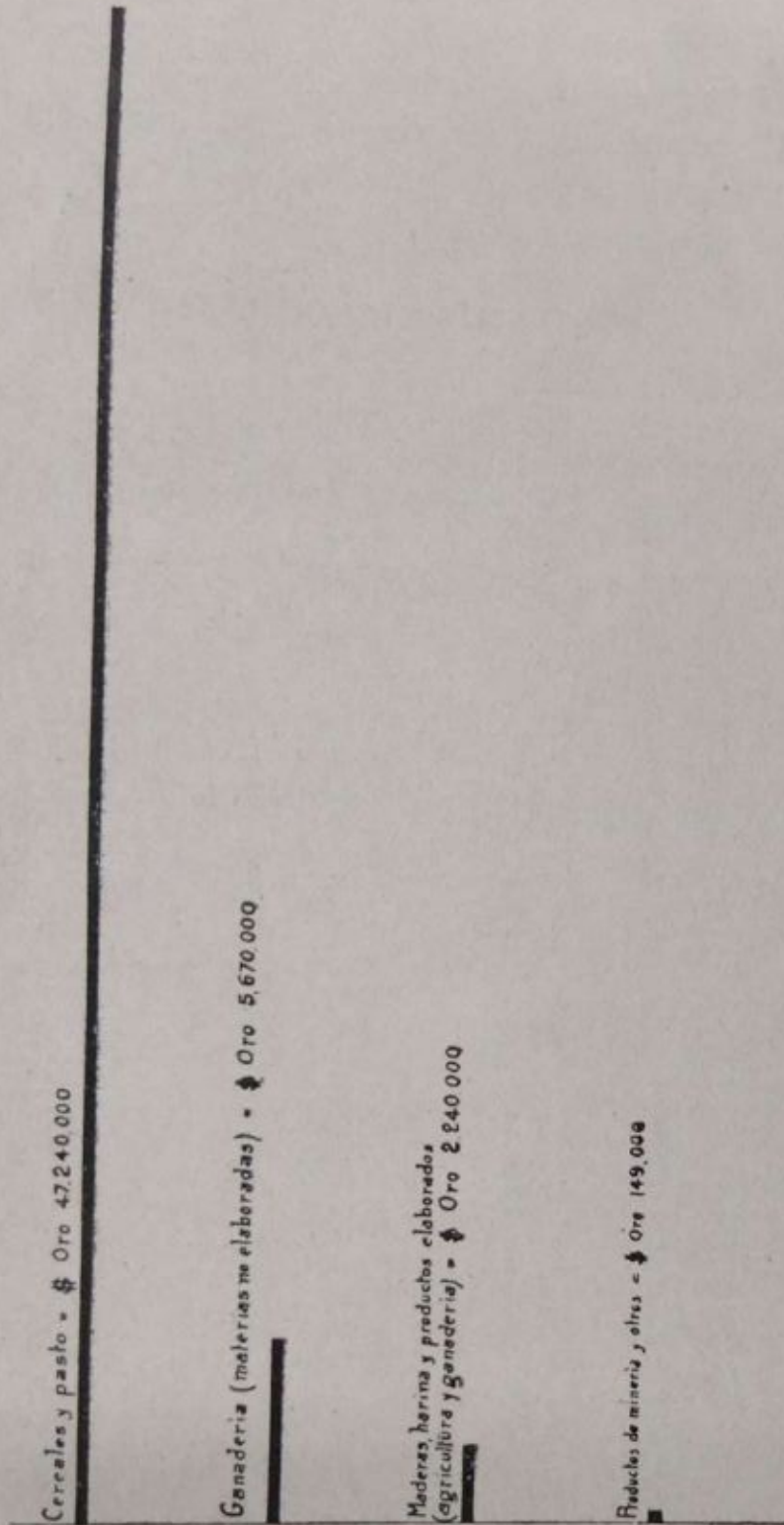

Movimiento del puerto en toneladas métricas

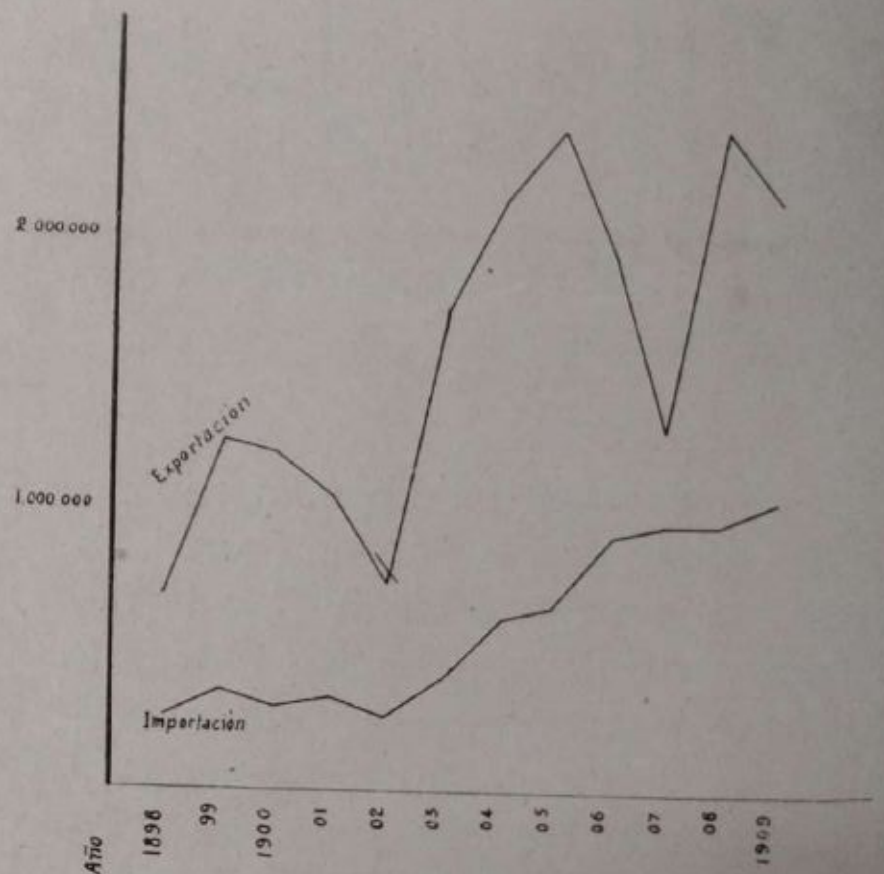

En ella, ocupan lugares de primera fila los artículos para construcción y explotación de vías férreas (maderas, hierro, carbón). Sobre 1.089.350 toneladas métricas introducidas al Rosario en 1909, corresponden á maderas y carbón, casi la mitad: 491.660 toneladas.

El cuadro gráfico que sigue, explica la forma en que se descomponen los \$

Descomposicion de los 55.320.879 \$ oro exportados
por el ROSARIO en 1909

Cereales y pasto = \$ Oro 47.240.000

Ganaderia (materias no elaboradas) = \$ Oro 5.670.000

Maderas, harina y productos elaborados
(agricultura y ganaderia) = \$ Oro 2.240.000

Productos de mineria y otros = \$ Oro 149.000

Movimiento del puerto en toneladas métricas

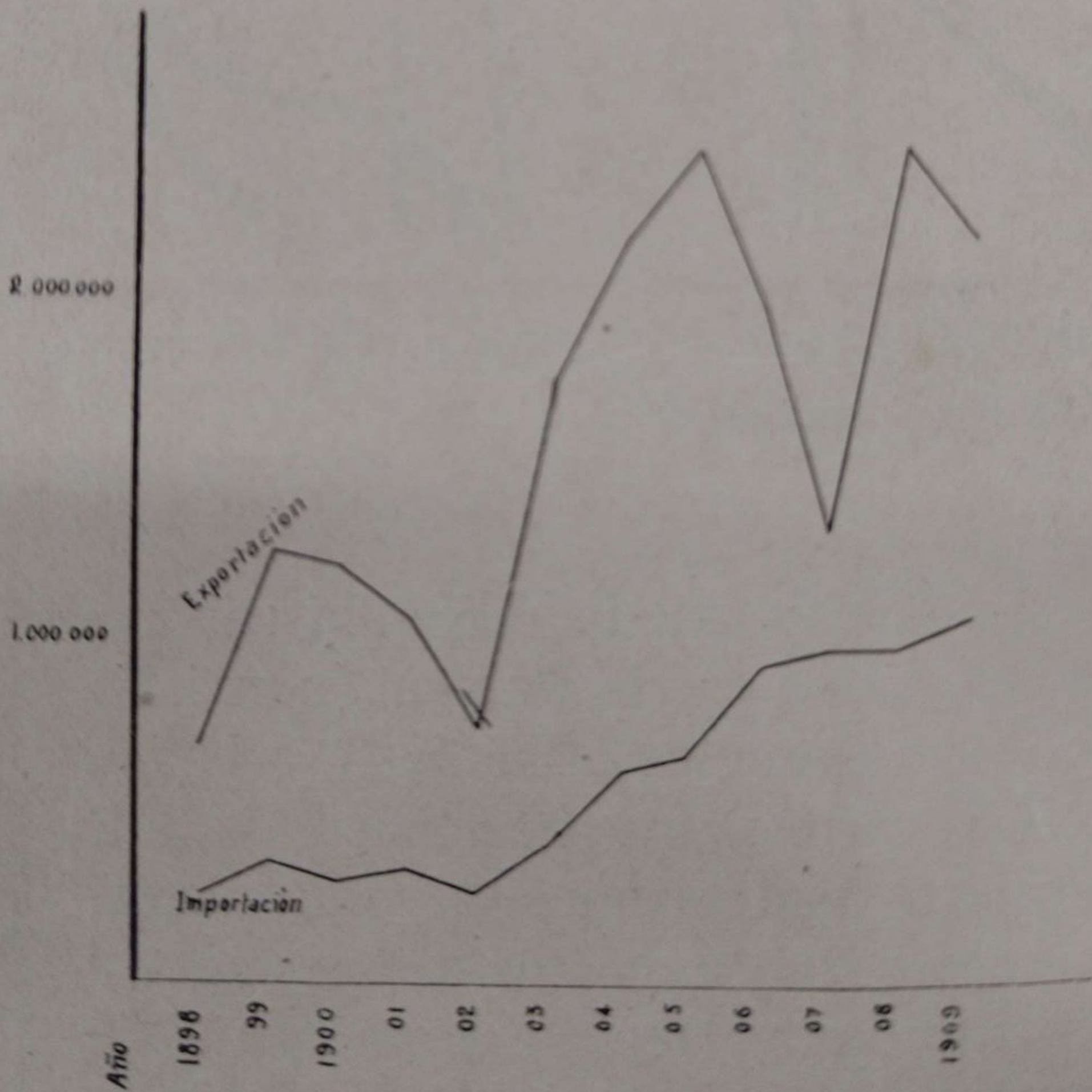

37.200.000 oro, valor de la importación, cuyo detalle, junto con las restantes estadísticas del puerto, doy en el *Apéndice*.

Como consecuencia natural del mercado, han adquirido cohesión y pesan en

los destinos de la ciudad, aquellos gremios que producen y venden cereales. Además de la Escuela Nacional de Comercio que prepara á los futuros comerciantes y de las autoridades especiales encargadas de perseguir la langosta, el Rosario cuenta con dos poderosas asociaciones de particulares prontas á velar por su progreso: la Bolsa y la Sociedad Rural. Puede afirmarse que desde hace años no ha habido cuestión alguna que afectara al vecindario que no haya sido detenidamente estudiada en ellas, contribuyendo no poco á la eficiencia de ambas, el hecho de ser el Rosario la única ciudad de la República, que contando cerca de 200.000 habitantes, no sea asiento de Gobierno Provincial.

La Bolsa, denominada «Centro Comercial», fundada en 1885, cuenta hoy con cerca de 800 socios y tiene cuatro Cámaras: la Sindical, es la autoridad suprema de la institución; la de Cereales,

dirime todas las diferencias entre socios, motivadas por negocios de cereales; la de Comercio, dirime las restantes diferencias; y la de Defensa Comercial, entiende en cesaciones de pagos, quiebras y arreglos extrajudiciales, en que resulten interesados socios de la Bolsa. Con semejante organización, la Bolsa suprime cantidad de pleitos. Y realiza eficazmente el carácter de Tribunal Arbitral Permanente, supliendo con ventaja al engorroso expediente de los Tribunales.

La Sociedad Rural, fundada en 1895 con el propósito de velar por los intereses y el



BOLSA DE COMERCIO

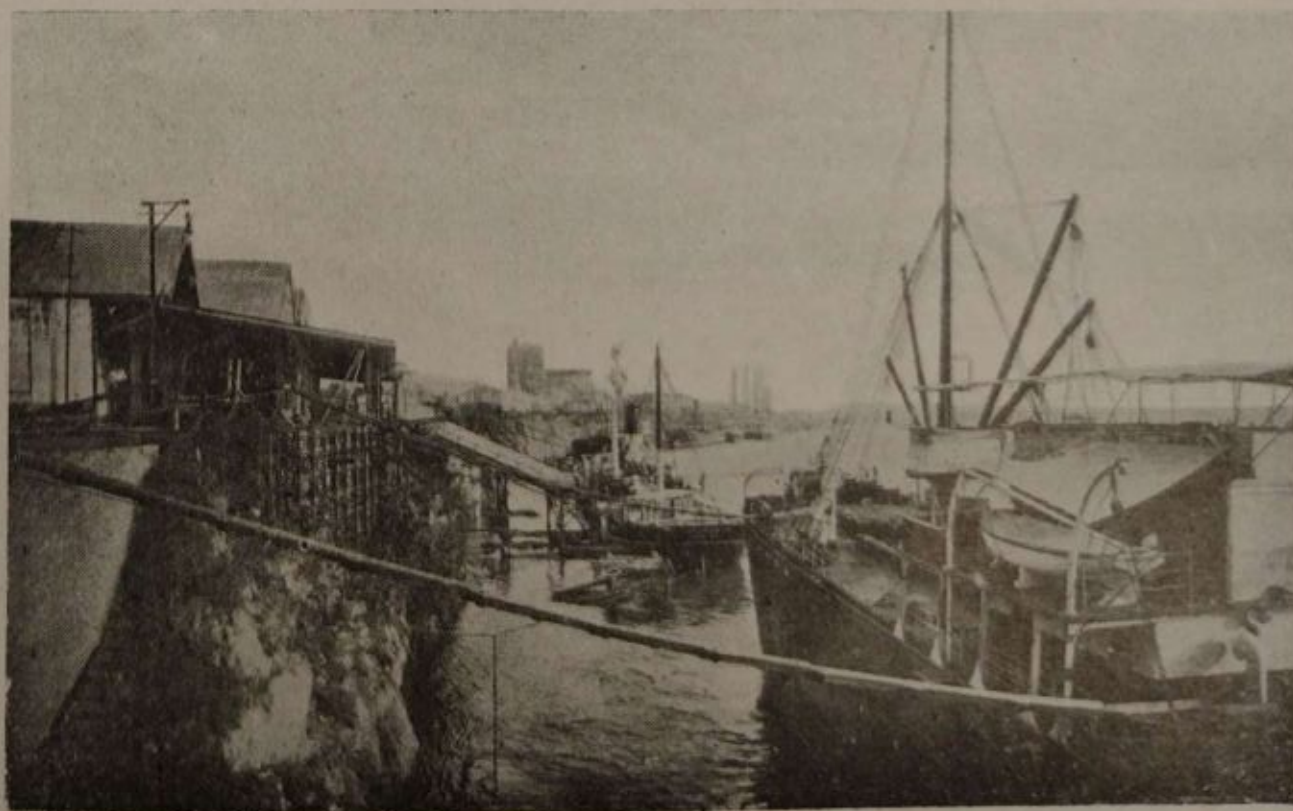

CARGA DE CEREALES

mejoramiento de la agricultura y la ganadería, cuenta hoy con cerca de mil doscientos socios, y celebra desde 1902 exposiciones anuales atrayendo á cantidad de productores de las otras provincias. Esas exposiciones son quizas las únicas fiestas netamente locales que la ciudad celebra.

La industria ferroviaria está representada en todos sus detalles en el siguiente cuadro:

	B. Aires y Rosario C. A.	Rosario á P. Belgrano (En construcción)	Córdoba y Rosario	Ferrocarril Provincial de Santa Fé	Vías en el Puerto	Compañía General F. C. de la P. de B. Aires	TOTALES
Talleres.....	4.086	228	28	54		63	
Almacenes.....	505	27	16	—		2	
Vía y obras.....	890	120	53	20		50	
Tráfico.....	2.215	64	188	163		114	
Contaduría y Cajero.....	5	18	29	—		—	
Departamento Comercial.....	4	—	10	—		—	
Administración y oficina legal.....	5	28	2	—		2	
	7.710	485	326	237		231	8.989
Vehículos de pasajeros.....	76	2	42	16		5	
Capacidad de asientos 1ª clase.....	2.119	—	1008	325		80	
« » » 2ª clase.....	2.214	128	1680	340		64	
Wagones.....	1.332	30	826	400		250	
Tonelaje de id.....	26.643	1.200	10.862	6.000		6.250	
Jaulas.....	41	—	50	15		6	
Tonelaje de id.....	747	—	600	270		150	
Vías (en metros lineales).....	182.169	3.500	14.753	15.977	81.000	38.419	
Estaciones.....	9	—	3	1	—	4	

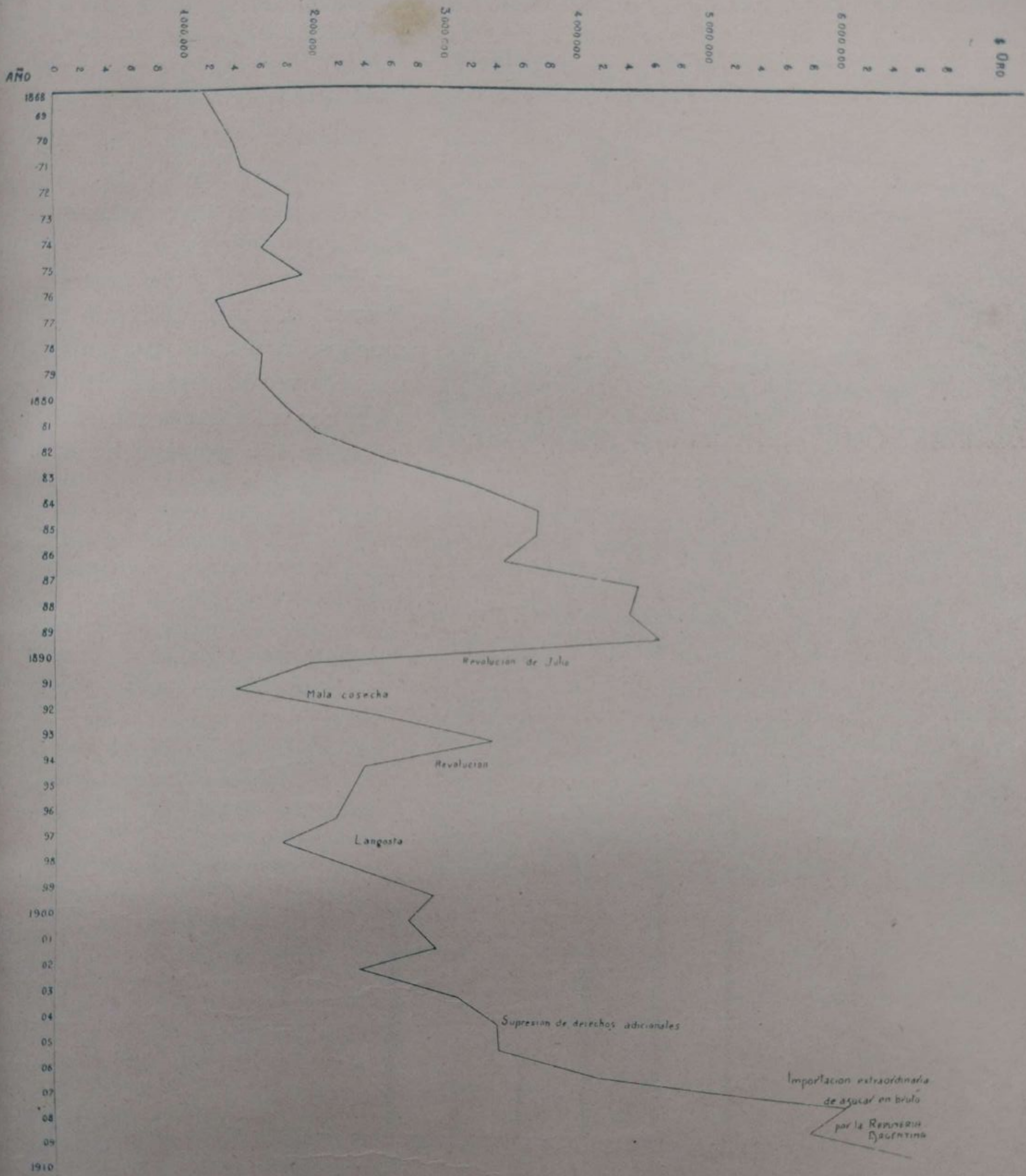

RECAUDADO EN LA ADUANA DEL ROSARIO
(IMPORTACIÓN Y EXPORTACIÓN)

Existen además 11 Bancos (con 304 empleados) y cantidad de agencias de sociedades de seguros. Prácticamente están representadas en el Rosario con todas las instituciones de crédito que funcionan en Buenos Aires, lo que se explica fácilmente con solo recordar que ambas ciudades están ligadas por una línea de teléfonos, varias de telégrafo y muchos trenes de pasajeros, que recorren diariamente el trayecto con velocidades que oscilan entre 4.55 y nueve horas.

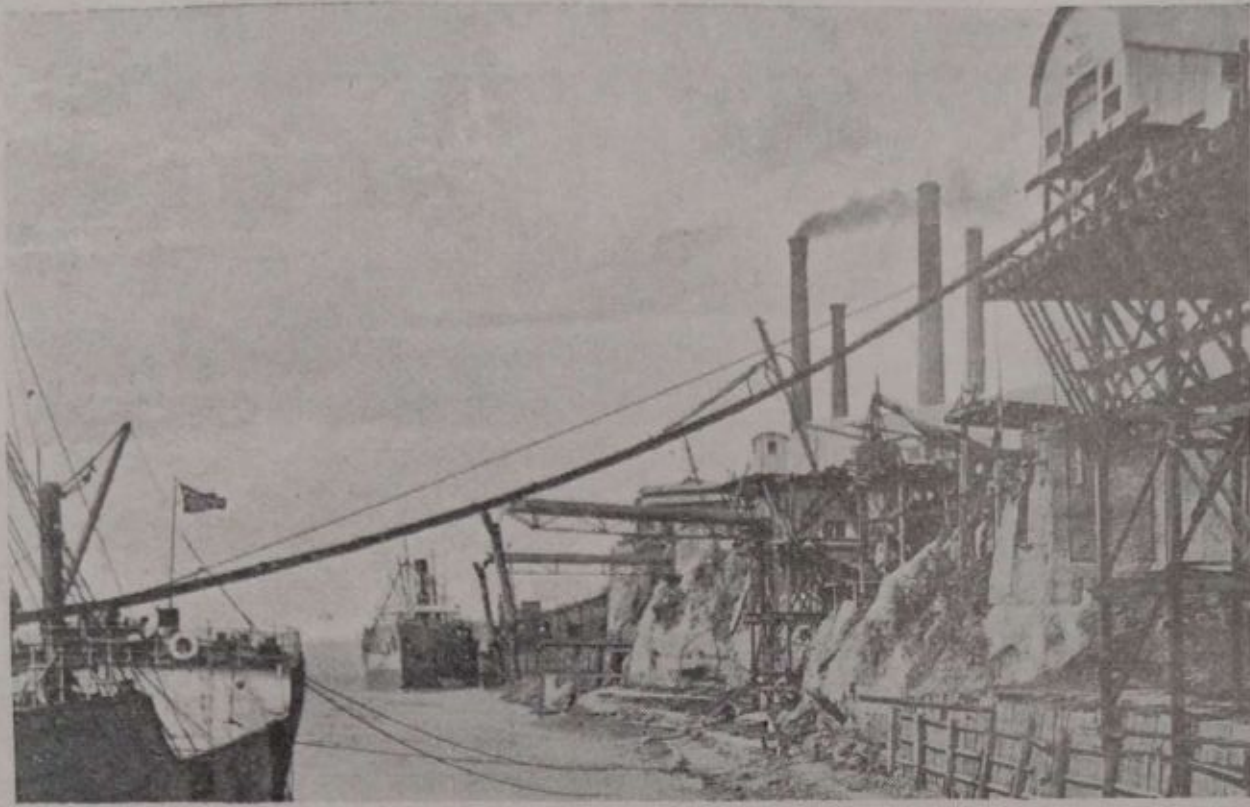

CANALETAS DE EMBARQUE

SOBRE 32 200 000 \$ ORO IMPORTADOS
en 1909 corresponden a

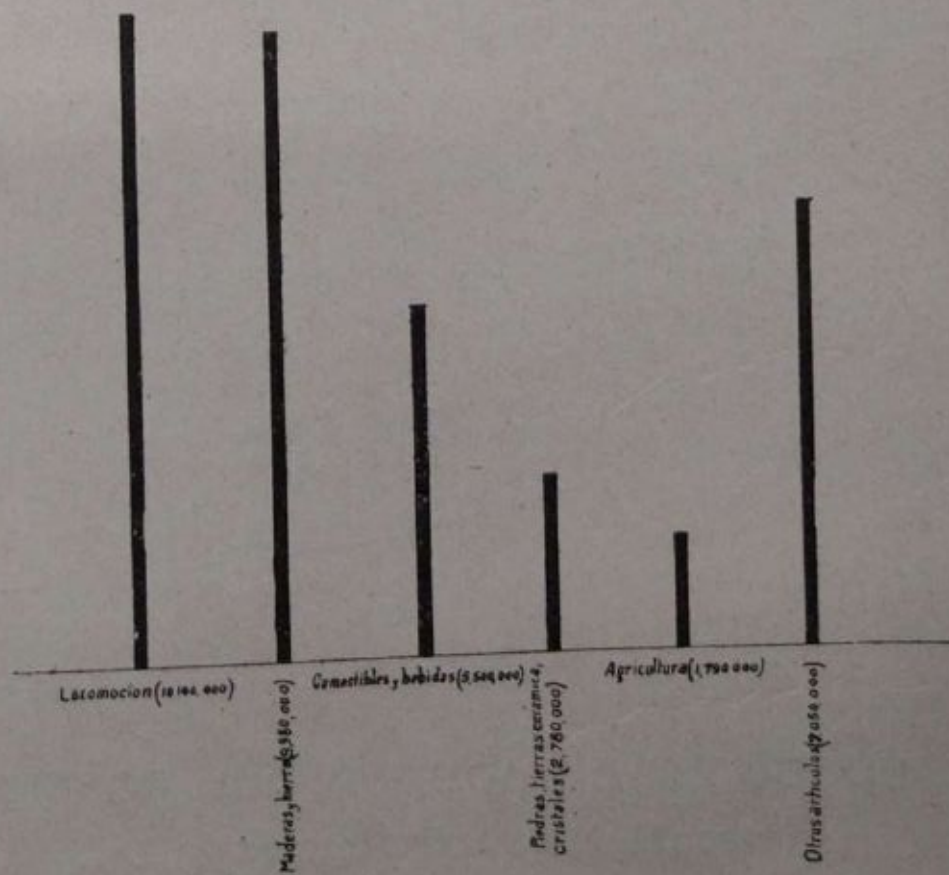

Edificación

Un censo de los edificios, es, unido á la cifra de la mortalidad, el mejor medio de conocer si la ciudad se encuentra ó nó en buenas condiciones higiénicas y si es ó necesaria la inmediata intervención de las autoridades. Del levantado en 1910, resulta que no son los barrios centrales los más habitados, y que la atención que se les presta no está en relación con los beneficios que ese cuidado reporta á la salubridad general. En 1900, la investigación fué un tanto limitada á este respecto: sólo se clasificó á las casas por su destino y por la cantidad de piezas habitables, resultando:

Casas particulares.....	6.598	
» en construcción y desocupadas....	579	
» quintas	1.208	
» de vecindad.....	22	
Conventillos de más de 5 piezas.....	1.188	(10.048 piezas)

Total 9.595 casas, para 112.461 habitantes, ó sea excluyendo las en construcción y desocupadas, una casa para cada 12,4 habitantes. Tal clasificación era muy incompleta, supuesto que no figuraban en ella ni siquiera las casas destinadas á establecimientos públicos y á negocios ó industrias.

En el censo de 1906, se avanzó algo, clasificando á las casas por el material con que estaban construidas, por el número de pisos y por su dotación de cloacas y aguas corrientes. Se encontraron 16 400 casas con sesenta y ocho mil setecientos sesenta habitaciones (una pieza por cada 2,2 habitantes), á saber:

Casas de material	Particulares —	10.078	con	42.383	piezas
	Conventillos —	1.330	»	10.652	»
	Negocios —	3.616	»	13.081	»
				15.024	con
Casillas de madera y zinc	—	950	con	1.824	piezas
Ranchos	—	415	»	820	»
Sin especificar	—	11	»		

Total de casas — 16.400 con 68.760 piezas



ESTACIÓN DEL F. C. C. Y R.

De las 16.400 eran de

1 piso	—	15.300
2 »	—	1.054
3 »	—	30
4 »	—	5
No especificadas	—	11
Total		16.400

Y tenían aguas corrientes 14.017 y cloacas 5.371.

En el Censo de 1910, la investigación fué ampliada considerablemente, requiriéndose datos nuevos que, en algunos casos, fueron suministrados incompletamente. Así, el relativo á alquileres, de que he debido prescindir.



BULEVAR OROÑO

Para el año 1910, el Censo dá 22.915 casas. De ellas:

En construcción.....	473
Ocupadas por establecimientos públicos.....	304
Desocupadas.....	784
	<hr/>
	1 561

ó lo que es lo mismo 21.354, casas disponibles. Sobre las 22.915, poco más de la mitad están hechas en cal; á saber:

Construidas en cal.....	12.769	—	55.7 %
» » barro.....	4.991	—	21.8 »
Casillas de madera.....	3.184	—	13.9 »
» » latas.....	962	—	4.2 »
Ranchos de barro.....	1.009	—	4.4 »
	<hr/>		
	22.915	—	100 %

Habitadas por su dueño, existen 5.305 casas. De las 87.273 piezas del total, están ocupadas por negocio ó industria 4.627 y destinadas á habitación 82. 646, lo que equivale á una densidad media de 2,3 personas por pieza. Existen en la ciudad 1821 sótanos.

En cuanto al negocio de sub-arrendar piezas, resulta floreciente, como consecuencia de la escáséz de alojamientos: hay 3.847 casas en las que el inquilino principal sub-arrienda á otros parte de su vivienda; y de ese modo, viven en el Rosario 4.893 pensionistas. Por sus condiciones de higiene y alumbrado, las casas se clasifican como sigue:



2006 Conventillos existentes

Demstración por manzanas

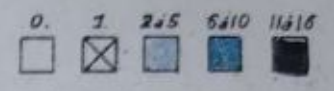

Alberdi
 Güerces
 Brown
 Jujuy
 Av. SALTA
 Catamarca
 Tucuman
 G^o Urquiza
 S^o Lorenzo
 S^o Fe
 Córdoba
 Rioja
 S^o Luis
 S^o Juan
 Mendoza
 3^o Febrero
 9^o Julio
 G^o Lopez
 Montevideo
 Ado. PELLEGRINI
 Cochabamba
 Pasco
 Ituzoingo
 Cerrito
 Rio Bamba
 La Paz
 Viamont
 Ocampo
 B^o 27 FEBRERO

B^o AVELLANEDA
 G^o Lavalle
 Alsina
 Castellanos
 Constitucion
 S^o Nicolas
 Cafferata
 Iriondo
 G^o Crespo
 Vera Mujica
 AV. FRANCIA
 Suipacha
 Pichincha
 La Plata
 Callao
 Rodriguez
 Pueyrredon
 Santiago
 Alvear
 B^o OROÑO
 Balcarce
 Moreno
 Dorrego
 Italia
 España
 Independencia
 Petaguay
 Corrientes
 Entre Rios
 G^o Metre
 Sarmiento

Laprida
 Buenos Aires
 25 Diciembre
 1^o de Mayo
 L^o Alem
 Ayacucho
 Colon
 Atecochea
 Chacabuco
 Esmeralda
 Berutti
 Convencion
 ESTACION
 AV. BELGRANO



BULEVAR OROÑO

AGUA

Corriente	19.647
Algibe	136
Pozo común	1.946
» semisurgente	158
No provistos	177
Sin especificar	851
	<hr/>
	22.915

ELIMINACIÓN DE RESIDUOS

(*) Cloacas	6.934
Albañal	2.064
Sumidero	7.507
Ningún sistema	1.264
Sin especificar	5.146
	<hr/>
	22.915

LUZ

Eléctrica	4.938
Kerosene	12.457
Gas	2.129
Velas	596
Sin especificar	2.795
	<hr/>
	22.915

Arboles existentes en el interior de las casas, fuera de calles y paseos, 425.954.
Por el número de pisos, se distribuyen así:

Casas de 1 piso	21.269
» » 2 »	1.548
» » 3 »	76
» » 4 »	13
» » 5 »	7
» » 6 »	2
	<hr/>
Total	22.915

De lo dicho más arriba se desprende con toda claridad que la ciudad no puede oponerse á la atracción que sin querer ejercita sobre la inmigración. Esos 3.800 ranchos y casillas que se han alzado desde Octubre de 1906 á Abril de 1910, demuestran que muchos de los recién llegados han tenido que alojarse provisoriamente de cualquier modo y en cualquier parte, armando con barro ó cajones ó latas viejas un reparo contra la intemperie. La edificación, con ser intensísima, no basta á cubrir las necesidades de la inmensa ola inmigratoria.

Uniendo los permisos acordados para construir casas nuevas (con prescindien-

(*) De ellas, muchas con sistema propio, no conectado á la red general, que sólo tiene 5.198 conexiones.

cia de tapiales y refacciones) durante los años 1908 y 1909, podría bordearse de edificios completamente, y por ambos lados, una calle de legua y media de longitud. He aquí un detalle de los

PERMISOS ACORDADOS

AÑOS	Casas bajas (Mts. lineales)	Casas de más de 1 piso (Mts. lineales)	TOTALES en mts. lineales
1908	4.649.85	953.41	5.603.26
1909	7.208.45	1.698.02	8.906.47
Totales..	11.858.30	2.651.43	14.509.73

Y en cuanto á los tapiales (muchos de los cuales llevan anexo la construcción de piezas interiores) se acordaron permisos para

En 1908 — 5.983.23
 » 1909 — 7.048.27

 Total 13.031.50 metros

Como consecuencia de todo ello, el valor de la propiedad sube rápidamente en el Rosario, favoreciendo el fraccionamiento. Para el pago de la Contribución Directa, se reconoce la existencia de 15.420 predios (cada uno de los cuales puede comprender varias casas), dentro de la ciudad: 13.332 en la parte urbana propiamente dicha y 2.088 en los suburbios. Están valuados como sigue:

Propiedades urbanas.....	\$ 153.565.930
» suburbanas	» 16.713.250
» fiscales ó exoneradas de impuesto ..	» 9.018.100
	<hr/>
	\$ 179.297.280

Y este valor, en el que sólo se incluye la tierra y los edificios, puede reputarse inferior al real por ser reconocidamente bajas las valuaciones hechas por el Gobierno con fines impositivos.

Los *conventillos* (casas en las que con una sola puerta á la calle viven tres familias ó más) han sido materia de una prolija investigación por constituir un serio problema. Cuarenta y cinco mil novecientos veintiséis seres humanos, viven en los dos mil seis conventillos de la ciudad, arrojando un promedio de 1.4 piezas por cada familia. Este hacinamiento, del que son víctimas 16.450 niños menores de 14 años,

reviste proporciones alarmantes. Tan sólo 1.419 personas viven de á uno por pieza. Las restantes se amontonan como sigue:



BAJADA SARGENTO CABRAL

Término medio por pieza	En esas condiciones viven
1 ocupante	1.419 personas
2 »	11.535 »
3 »	18.200 »
4 »	10.591 »
5 »	3.560 »
6 »	529 »
7 »	92 »
	<u>45.926 personas</u>

Por el número de piezas, se clasifican:

De 4 á 6 piezas.....	895
• 6 á 10 »	756
» 10 á 15 »	242
» 15 á 20 »	71
• 20 arriba	42
	<u>2.006</u>

Y por la edad y sexo de los ocupantes:

Núm. de piezas.....	16.176
» de familias.....	11.372
Varones.. 25.200	{ Mayores de 14 años.. 16.723
	{ Menores » .. 8.477
Mujeres.. 20.726	{ Mayores de 14 años.. 12.753
	{ Menores » .. 7.973
45.926	{ <u>45.926</u>

La cantidad de conventillos existentes en cada manzana de la ciudad, ha sido objeto de otra investigación especial, con resultados verdaderamente desconsoladores. Existen:

Manzanas con 1 conventillos	125
» » 2 »	80
» » 3 »	56
» » 4 »	63

Manzanas con	5 conventillos	46
»	6	32
»	7	26
»	8	29
»	9	17
»	10	6
»	11	9
»	12	5
»	13	3

Y finalmente dos manzanas que alojan quince conventillos, y una más, con diez y seis. Va el detalle en cuadro especial, en el *Apéndice*.

Estas aglomeraciones, comparables tan solo á las que se producen en la cárcel Penitenciaria (la manzana más densamente poblada de la ciudad) constituyen un problema grave y demuestran que ya es de solución difícil el alojamiento de cada familia en una casa aislada: como queda dicho, 11.372 familias requieren hoy casa aparte. Menos mal, que todavía no conocemos esa enormidad de la vida europea que obliga á una parte de la población á alojarse en sótanos. Pero, es indispensable recordar los resultados á que se arribó en aquel estudio llevado á cabo el año 1885, en la ciudad de Berlín.

Las familias que ocupaban una sola pieza eran la 6ª parte de las que vivían en 3 piezas; pero su promedio de mortalidad era 23 veces más elevado. Comparadas con familias que ocupaban 4 piezas, la mortalidad era 30 veces mayor. Sobre 1.315.000, las 73.000 que vivían en alojamientos de una pieza en las casas de vecindad, soportaban la mitad casi del número total de defunciones.

El Censo del Rosario (1910) demuestra que mientras cada casade familia alberga término medio **6.9** personas, en cada conventillo se alojan **22.8**, con el hacinamiento consiguiente. Y si bien la vigilancia de las autoridades municipales es constante, lo reducido del servicio de cloacas en la ciudad esteriliza en parte sus esfuerzos. Anoto á continuación las condiciones generales de habitabilidad de los 2.06 conventillos.

Número de baños		Pisos de los patios	
Con 1 baño.....	1.324	Ladrillo.....	719
» 2 »	256	Baldosa	507
» 3 »	70	Ladrillo y tierra.....	269
» 4 »	63	Baldosa y ladrillo.....	136
» 5 »	27	Mosaico	125
» 6 »	24	Tierra.....	123
» 7 »	6	Baldosa y tierra.....	50
» 8 »	8	Mosaico y baldosa	26
» 10 »	6	Mosaico y ladrillo	22
» 11 »	1	Baldosa, ladrillo y tierra....	10
» 12 »	4	Mosaico y tierra	7
» 13 »	1	Mosaico, baldosa y tierra....	3
» 14 »	1	Mosaica, baldosa y ladrillo..	3
Sin baños	215	Mosaico, bald., lad. y tierra..	1

Densidad de Poblacion
en el ROSARIO
AÑO 1887

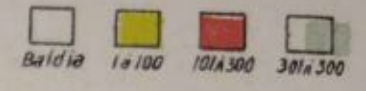

RIO PARANÁ

ROSARIO DE S^{TA} FÉ

Densidad de poblacion por manzanas
CENSO DE 1910

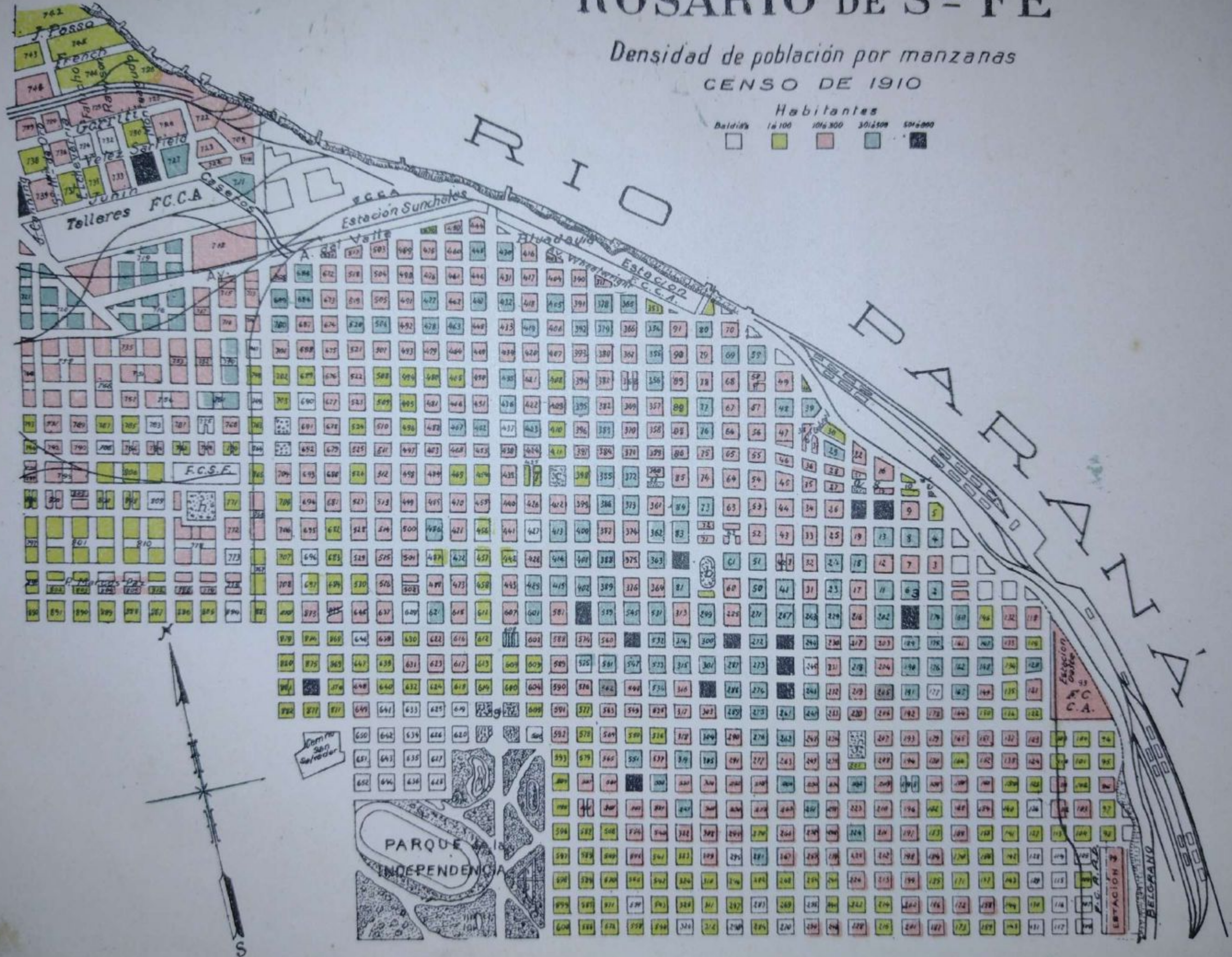

Patios

Con 1 patio	1.411
» 2 »	387
» 3 »	77
» 4 »	56
» 5 »	26
» 6 »	18
» 7 »	8
» 8 »	9
» 10 »	6
» 11 »	1
» 12 »	4
» 13 »	2
» 14 »	1

Sistema de provisión de aguas

Con aguas corrientes	1.992
» pozo común	13
« » surgente	1

Techos

Tejuela y zinc	1.489
Azotea	325
De ambos	192

Pisos de las piezas

Madera	1.596
Madera y baldosa	149
Madera y ladrillo	89
Ladrillo	79
Baldosa	43
Madera, baldosa y ladrillo ..	13
Madera y portland	13
Baldosa y ladrillo	8
Portland	8
Madera, ladrillo y portland ..	5
Baldosa y portland	2
Madera, baldosa y portland ..	1

Iluminación

Luz eléctrica	174
Gas	10
Kerosene	1.455
Otros sistemas	367

Eliminación de las aguas

Con cloacas	948
» sumideros	1.058

Al par que un problema higiénico, el conventillo constituye un problema económico. Realiza el ideal de la vivienda mala y cara. He aquí la escala de alquileres, (formada mediante informes especiales, requeridos casa por casa).

Término medio de alquiler por pieza	Número de convent'os	
8 5	2	10
6	2	12
7	1	7
8	6	48
9	4	36
10	154	1.540
11	20	220
12	377	4.524
13	68	884
14	136	1.904
15	427	6.405
16	93	1.488

Término medio de alquiler por pieza	Número de conventos		
17	65	1.105	
18	264	4.752	
19	5	95	
20	230	4.600	
21	12	252	
22	88	1.936	
23	2	46	
24	—	—	
25	41	1.025	
	1.997	30.889	Promedio general \$ 15 por pieza
Departamentos .	9		
	2.006		

Esta carestía de las viviendas — casi un peso moneda nacional por metro cuadrado de superficie — favorece el fraccionamiento de la propiedad en los suburbios, mediante el sistema de ventas por mensualidades. Con ese sistema se forman los

nuevos barrios obreros de la ciudad, al amparo de la inmigración que requiere con urgencia casas nuevas.

Puede conceptuarse bastante buena la solución que significa el *Barrio Arrillaga*, ideado por uno de los hombres que con más inteligencia y energía trabaja por el progreso del Rosario, el Dr.



BARRIO ARRILLAGA

J. Daniel Infante. Sobre calles pavimentadas, con aguas corrientes, tranvía eléctrico y alumbrado, cada familia dispone de un lotecito independiente. La empresa suministra escuela. Al par que hace excelente negocio con todo ello, mantiene una especie de seguro de vida y ofrece otras ventajas. Bajo parecido sistema, — y alentado por el éxito — el mismo Dr. Infante construye en estos momentos el «Barrio Men-

doza». El «Saladillo», el «Barrio Calzada», el «Arroyito» han adoptado asimismo el sistema de vender casas ó terrenos por cuotas mensuales, lo que significa un gran



BARRIO ARRILLAGA

paso dado hacia la destrucción de los conventillos, bien que obligue al Estado á urbanizar nuevas zonas, con los gastos consiguientes.



BARRIO ARRILLAGA

Ganadería y agricultura urbana

El Censo ha evidenciado la curiosa circunstancia de que sobre calles pavimentadas con madera, dotadas de iluminación eléctrica, sombreadas de árboles y provistas de servicios sanitarios de primer orden, ésto es, en el centro mismo de la ciudad, viven, hacinados en galpones, cantidad de vacas y caballos, ocupando un sitio que en verdad debiera ser ocupado por construcciones aptas para el albergue de personas. Sin exajeración puede afirmarse que dentro de los boulevares Oroño y Pellegrini, se halla instalada toda una estancia: 5.657 animales. Entre tanto, muchas familias tienen que irse á vivir á los suburbios, incompletamente dotados de servicios municipales, porque el alza de los alquileres en el centro es excesivo.

Las necesidades del aprovisionamiento de leche, unidas al incesante tráfico diario (más de 6.000 vehículos (*) arrastrados por caballos) han motivado este desalojo de las personas por los animales.

Dentro del radio de la ciudad existen:

Vacunos.....	5.401
Yeguarizos.....	15.116
Lanares.....	3.141
Cabríos :.....	1.035
Porcinos.....	2.604
Total....	27.297 animales

Así y todo se comprueba una mejora sobre el censo agropecuario de 1908, que arrojaba cifras superiores dentro los bulevares Oroño y Pellegrini.

	En 1908	En 1910	Aumento	Disminución
Vacunos	722	781	59	—
Yeguarizos....	4 603	4 404	—	199
Lanares	474	387	—	87
Cabríos.....	120	85	—	35
TOTALES....	5.919	5.657	59	321

(*) Carruajes (particulares, de plaza, etc.).....	794
Carros de dos y cuatro ruedas.....	3.550
Jardineras y vehículos procedentes de los pueblos próximos.....	1.600
Vehículos de la Municipalidad, del Correo, de las Empresas ferroviarias y otras.....	250
	6.194

Además:

Automóviles, bicicletas, tranvías y carritos á mano.....	1.490
TOTAL.....	7.684 vehículos

ANIMALES EXISTENTES

Dentro de los Bulevares 5

Oroño y Pellegrini

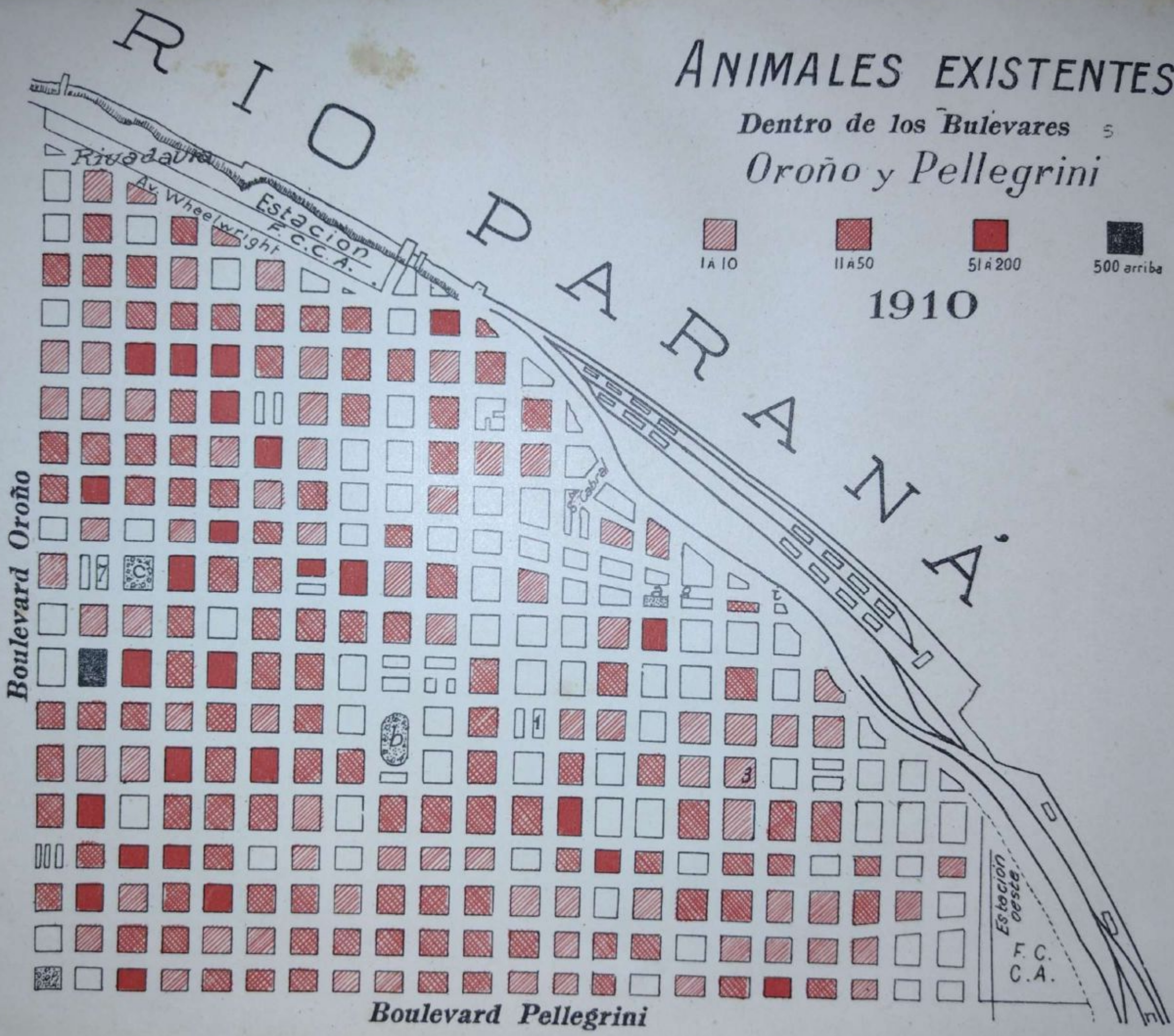

1910

Boulevard Oroño

Boulevard Pellegrini

Estacion
oeste
F.C.
C.A.

Como dato complementario puedo agregar que el número de perros existentes en la ciudad parece ser excesivo. Durante diez meses del año 1909, el carro perre-
ra de la municipalidad capturó 3.758; y en 4 meses de 1910, 2.307 perros. Ello da
para 14 meses, cuando menos, 6.065 perros sueltos por las calles. El número de sa-
crificados—3.855—demuestra asimismo que casi dos terceras partes de los capturados
eran perros realmente ambulantes.

La investigación sobre agricultura, permite deducir que si en el centro del Ro-
sario se alojan animales suficientes para formar una estancia, en los suburbios y
siempre dentro del perímetro del municipio, existen plantíos que abarcan cerca de
dos leguas cuadradas; á saber:

Alfalfa	2.092 3/4 hectáreas
Maiz	2.061 »
Verduras	1.220 »
Total	5.373 3/4 »

Los plantíos de alfalfa y maíz se destinan á la alimentación de los animales á
que acabo de aludir.

Hay, además, dentro del municipio, un millón veinticuatro mil ciento cincuenta
y cuatro árboles frutales y los siguientes árboles de sombra:

En las calles, plazas y paseos de la ciudad. . .	44.922
En el interior de las casas	425.954
En las quintas de los suburbios.	166.612
Total	637.488

A los que deben agregarse los existentes en los establecimientos que se dedi-
can á explotar los productos de la arboricultura.

He aquí la clasificación por chacras:

Agricultura	1ª sección	—	chacras
»	2ª »	64	»
»	2ª »	—	»
»	4ª »	87	»
»	5ª »	50	»
»	6ª »	354	»
»	7ª »	—	»

