

Situación epidemiológica de problemas de salud priorizados

Rosario, semana 5 | 2024

Situación epidemiológica de problemas de salud priorizados – Resumen SE 05/2024

ARBOVIROSIS	Dengue: 231 casos nuevos confirmados, 224 autóctonos. ↑ 7% número de casos confirmados Chikungunya: 5 casos nuevos confirmados, 3 autóctonos. ↓ 50% número de casos confirmados
VIGILANCIA DE VIRUS RESPIRATORIOS	SARS Cov 2. Virus predominante en las últimas 5 semanas epidemiológicas. Detección en disminución.
PATOLOGÍA RESPIRATORIA	Disminución de casos confirmados de COVID-19 respecto semana anterior. COVID-19: 30 casos nuevos confirmados, internado 1 adulto.
MONITOREO DE ATENCIONES EN LA RED MUNICIPAL	Aumento en el número de consultas de guardia en pediatría y adultos. Ocupación camas UTI: 100% en Heca, 80% en V.J.Vilela.
RECOMENDACIONES A LOS EQUIPOS	
INFORME ESPECIAL	CONSUMO DE SUSTANCIAS PSICOACTIVAS. ROSARIO, RED MUNICIPAL DE SALUD, PERIODO 2019-2022.

DENGUE

Dengue en Argentina¹

En el Boletín Nacional N° 686 se advierte que debido al cambio del año epidemiológico, y ante la necesidad de reflejar la situación de las arbovirosis que tienen un comportamiento estacional con aumento del número de casos en la época estival, se vuelve a mostrar un análisis por temporada considerando la misma desde la SE 31/2023 hasta la SE 1/2024 (temporada 2023/2024).

En el Boletín Nacional N° 689², se informa que desde la SE 31/2023 hasta la SE 4/2024 se registraron en Argentina 33.251 casos de dengue: 30.873 sin antecedentes de viaje (autóctonos), 1.756 importados y 622 en investigación, resultando en una incidencia acumulada a nivel país es de 72 casos cada 100.000 habitante. En este momento 13 jurisdicciones presentan circulación viral¹² notificada en su territorio: todas las de la región Centro, todas las de la región NEA; y 3 de la región NOA. (Gráfico 1)

Gráfico 1. Casos de dengue³ (sin antecedentes de viaje y en investigación) por semana epidemiológica según región. Argentina, SE 31/2023 a SE 4/2024.

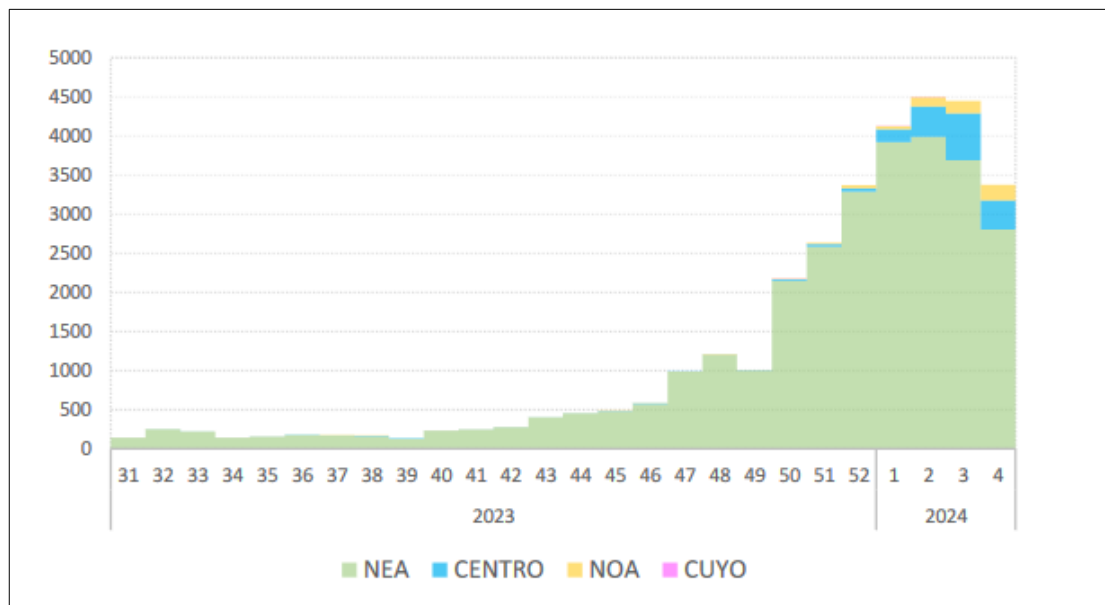

Fuente: BEN 689 SE 4. Año 2024.

En la región Centro a partir de la SE 51/2023 el corredor se encuentra en zona de brote por la emergencia de casos autóctonos en diferentes jurisdicciones, aún de poca magnitud pero en momentos tempranos de la temporada (Gráfico 2).

1 BEN 686, SE 1 año 2024. <https://bancos.salud.gob.ar/recurso/boletin-epidemiologico-nacional-n-686-se-1-2024>

2 BEN 689, SE 4 año 2024. <https://bancos.salud.gob.ar/recurso/boletin-epidemiologico-nacional-n-689-se-4-2024>

3 Se incluyen casos confirmados por laboratorio en todas las jurisdicciones y casos con laboratorio positivo o nexos en localidades en brote.

Situación epidemiológica de problemas de salud priorizados

Rosario, semana 5/2024

Gráfico 2. Corredor endémico región Centro por semana epidemiológica. Período: 8 temporadas (2016/2017 a 2023/2024) SE 31/2023 a SE 30/2024.

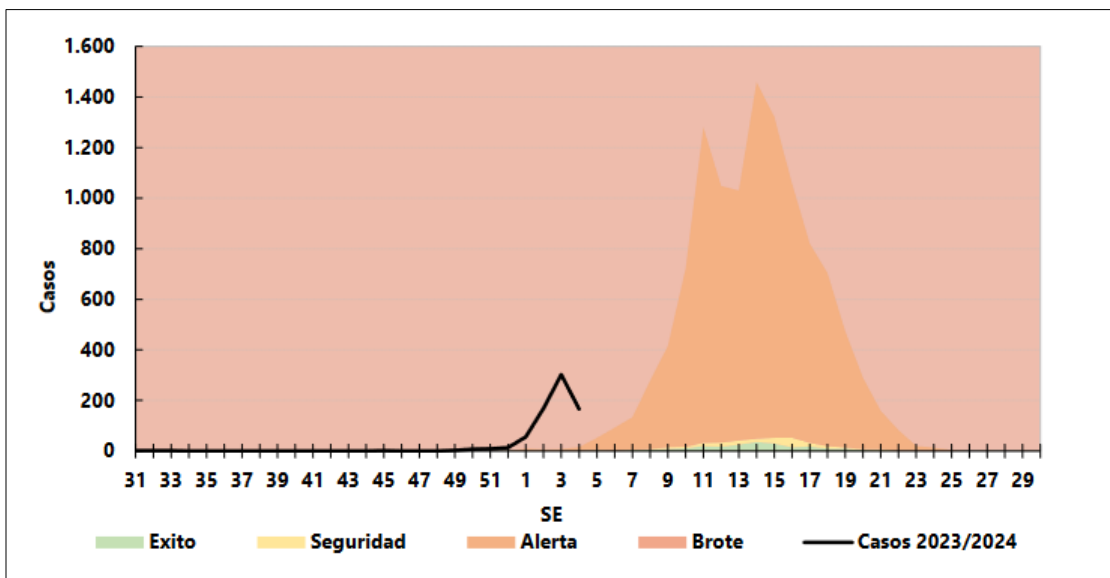

Fuente: BEN 689 SE 4. Año 2024.

Dengue en Santa Fe

El Ministerio de Salud de la Nación informó que en la provincia de Santa Fe, desde la SE 31/2023 a SE 4/2024 se notificaron 880 casos de dengue: 559 autóctonos, 113 en investigación y 208 importados.

Situación de dengue en la ciudad de Rosario

En la ciudad de Rosario se notificaron 665 casos confirmados de dengue desde la SE 31/2023 a la SE 4/2024. (Anexo, Tabla 1). En la SE 4/2024 se registró un incremento del 7% de casos confirmados respecto de la semana anterior (215). El 97% de los casos nuevos de la SE 4/2024 no contaban con antecedentes de viajes a zonas con circulación viral. (Cuadro 1, Gráfico 3)

Cuadro 1. Indicadores de situación de dengue. Rosario, SE 31/2023 a SE 04/2024.

Indicador	Temporada	
	2023/2024	SE 4/2024
Número de casos confirmados	665	231
Número de casos probables	33	15
Número de casos sospechosos	36	28

Mesa de Integración de Información para la Gestión

Contacto: mesadeinformacionssp@rosario.gob.ar

Situación epidemiológica de problemas de salud priorizados

Rosario, semana 5/2024

Número de casos fallecidos	0	0
Variación de casos a 7 días (%)		7,44
Antecedente de viaje		
SI	117	7
NO	548	224

Fuente: elaboración propia en base a la lectura de datos del SNVS 2.0 correspondiente al 31 de enero de 2024.

Gráfico 3. Casos confirmados, probables y sospechosos de dengue según semana epidemiológica. Rosario, temporada 2023/2024.

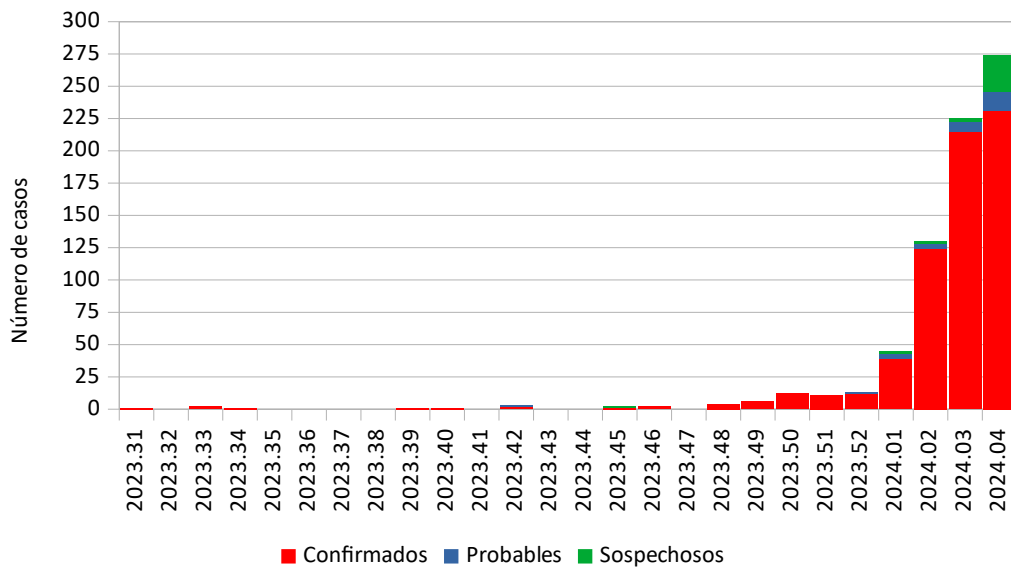

Fuente: elaboración propia en base a la lectura de datos del SNVS 2.0 correspondiente al 31 de enero de 2024.

Nota: casos según fecha de inicio de síntomas. No incluye casos "sospechosos no conclusivos" (366)

En la ciudad de Rosario, el serotipo predominante continua siendo el DEN 2. A partir del día 19 de enero, se reserva la identificación del serotipo a un conjunto reducido de muestras seleccionadas. (Cuadro 2, Gráfico 4)

Cuadro 2. Casos confirmados según serotipo. Rosario, temporada 2023/2024 y SE 4/2024.

Clasificación	Temporada	
	2023/2024	SE 4/2024
DEN-1	140	31
DEN-2	181	29
DEN-3	1	0
Confirmado sin serotipo	343	171
Total	665	231

Fuente: elaboración propia en base a la lectura de datos del SNVS 2.0 correspondiente al 31 de enero de 2024.

Mesa de Integración de Información para la Gestión

Contacto: mesadeinformacionssp@rosario.gob.ar

Situación epidemiológica de problemas de salud priorizados

Rosario, semana 5/2024

Gráfico 4. Casos confirmados de dengue según serotipo y semana epidemiológica. Rosario, temporada 2023/2024.

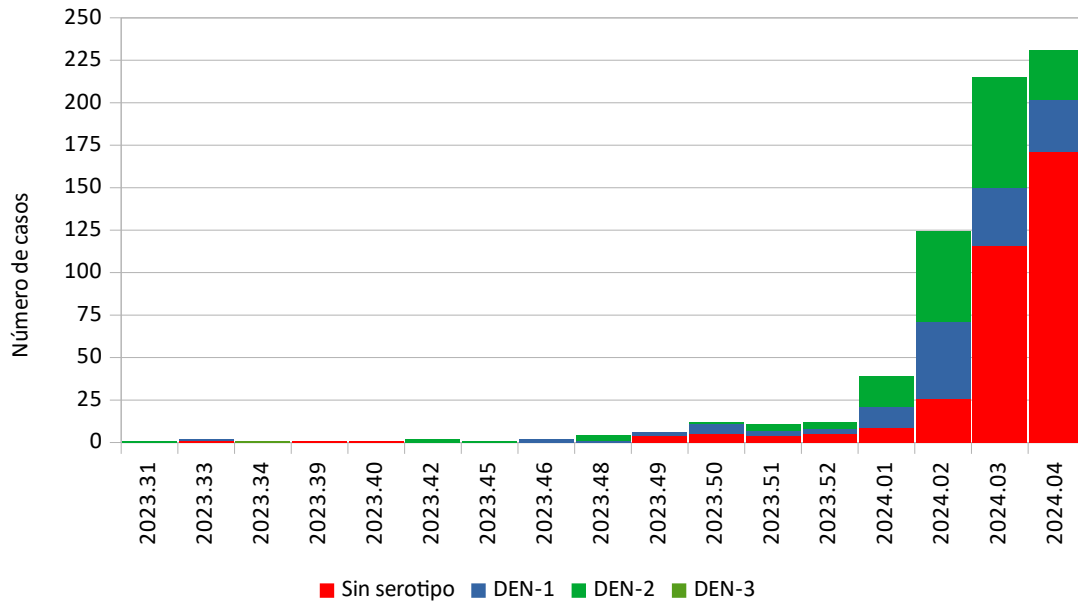

Fuente: elaboración propia en base a la lectura de datos del SNVS 2.0 correspondiente al 31 de enero de 2024.

Nota: casos según fecha de inicio de síntomas.

Los casos confirmados durante las SE 1 a 4 de 2024 se localizaron en todos los distritos de la ciudad, observándose una mayor concentración en dos sectores del distrito oeste. El 70% de los casos confirmados durante las semanas 3 y 4 pudieron ser georreferenciados, dando lugar a la construcción del mapa de calor y la distribución por barrios. (Mapa 1, Cuadro 3)

Mapa 1. Distribución territorial de los casos confirmados de dengue. Rosario, Rosario, SE 3 y 4 de 2024. (n=310)

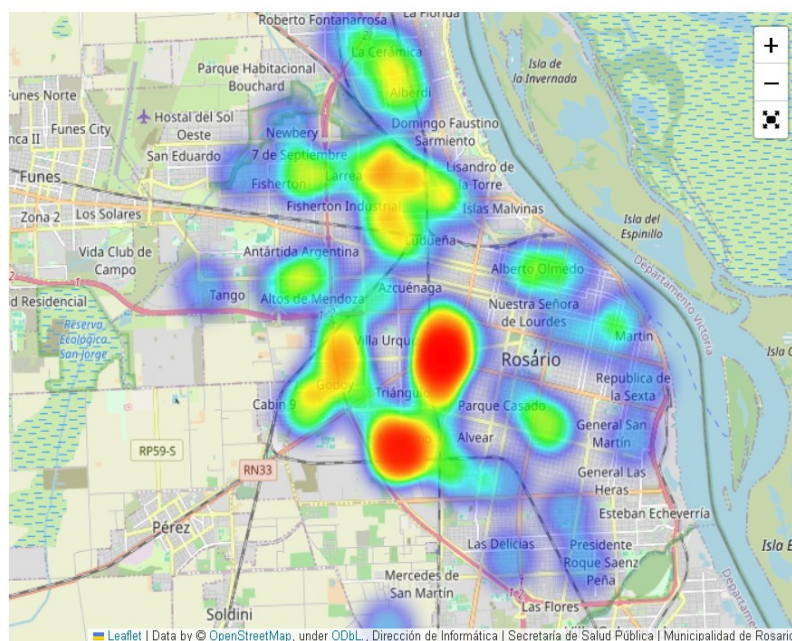

Mesa de Integración de Información para la Gestión

Contacto: mesadeinformacionssp@rosario.gob.ar

Situación epidemiológica de problemas de salud priorizados

Rosario, semana 5/2024

Cuadro 3. Distribución territorial de los casos confirmados de dengue según barrio de residencia. Rosario, Rosario, SE 3 y 4 de 2024. (n=310)

DISTRITO	BARRIO	CASOS CONFIRMADOS
CENTRO (n=33)	ALBERTO OLMEDO	5
	CENTRO	18
	ECHESORTU	3
	JORGE CURA	1
	LATINOAMERICA	1
	LUIS AGOTE	2
	NTRA SRA DE LOURDES	1
	REPUBLICA DE LA 6TA	2
NOROESTE n=72)	ANTARTIDA ARGENTINA	10
	BELGRANO	16
	FISHERTON	18
	LARREA Y EMPALME GRANEROS	18
	LUDUEÑA SUR Y NORTE	10
		12
NORTE (n=30)	ALBERDI	1
	CELEDONIO ESCALADA	1
	JOSE IGNACIO RUCCI	1
	LA CERAMICA Y CUYO	6
	LAS MALVINAS	2
	LISANDRO DE LA TORRE	7
	SARMIENTO	1
OESTE (n=152)	ALVEAR	1
	BELLA VISTA	22
	CENTRO	1
	CINCO ESQUINAS	43
	GODOY	15
	MERCEDES DE SAN MARTIN	2
	TRIANGULO Y MODERNO	65
	URQUIZA	2
VICTORIA WALSH	1	
SUDOESTE (n=9)	ALVEAR	3
	BELLA VISTA	1
	JORGE CURA	1
	LAS FLORES	2
	MERCEDES DE SAN MARTIN	2
SUR (n=14)	ESPAÑA Y HOSPITALES	1
	GENERAL JOSE DE SAN MARTIN	5
	GENERAL LAS HERAS	2
	MATHEU	1
	NTRA SRA, DE LA GUARDIA	1
	PARQUE CASADO	1
	ROQUE SAENZ PEÑA	1
TIRO SUIZO	2	
Total		310

DENGUE

En la semana en curso SE 5/2024, al día 31 de enero, se registraron 57 casos confirmados, 0 probables y 56 sospechosos. Todos los casos confirmados son autóctonos.

Fiebre Chikungunya en Argentina⁴

El Ministerio de Salud Nacional informó que desde la SE 31/2023 hasta la SE 3/2024 se registraron en Argentina 106 casos de fiebre Chikungunya, de los cuales: 73 fueron autóctonos, 13 importados y 20 en investigación⁵.

El Ministerio de Salud de la provincia de Santa Fe⁶ informó que "... en Rosario y Santa Fe, se presenta desde diciembre, circulación viral de chikungunya. En el transcurso de la semana

4 BEN 688. SE03 año 2024

5 Se considera en investigación cuando no es posible establecer el sitio probable de contagio durante un período máximo de 10 días. Pasado ese tiempo se lo considerará autóctono si hay circulación viral o importado en áreas sin circulación viral anterior o posterior.

6 <https://www.santafe.gob.ar/noticias/noticia/279658/>

Mesa de Integración de Información para la Gestión

Contacto: mesadeinformacionssp@rosario.gob.ar

Situación epidemiológica de problemas de salud priorizados

Rosario, semana 5/2024

se confirmaron 18 nuevos casos, por lo que desde diciembre a la fecha, el total es de 31 casos confirmados.”

Situación de Fiebre Chikungunya en la ciudad de Rosario

Desde la SE 31/2023 hasta la SE 4/2024 se notificaron 26 casos confirmados de Fiebre Chikungunya en la ciudad. (Anexo, Tabla 2) En la SE 4/2024 se confirmaron 5 casos, 2 con antecedente de viaje. (Cuadro 4, Gráfico 5)

Cuadro 4. Indicadores de situación de Fiebre Chikungunya. Rosario, temporada 2023/2024 y SE 4/2024.

Indicador	Temporada	
	2023/2024	SE 4/2024
Número de casos confirmados	26	5
Número de casos probables	2	0
Número de casos sospechosos	12	10
Número de casos fallecidos	0	0
Variación de casos a 7 días (%)		-50
Antecedente de viaje		
SI	6	2
NO	20	3

Gráfico 5. Casos confirmados, probables y sospechosos de fiebre Chikungunya según semana epidemiológica. Rosario, temporada 2023/2024.

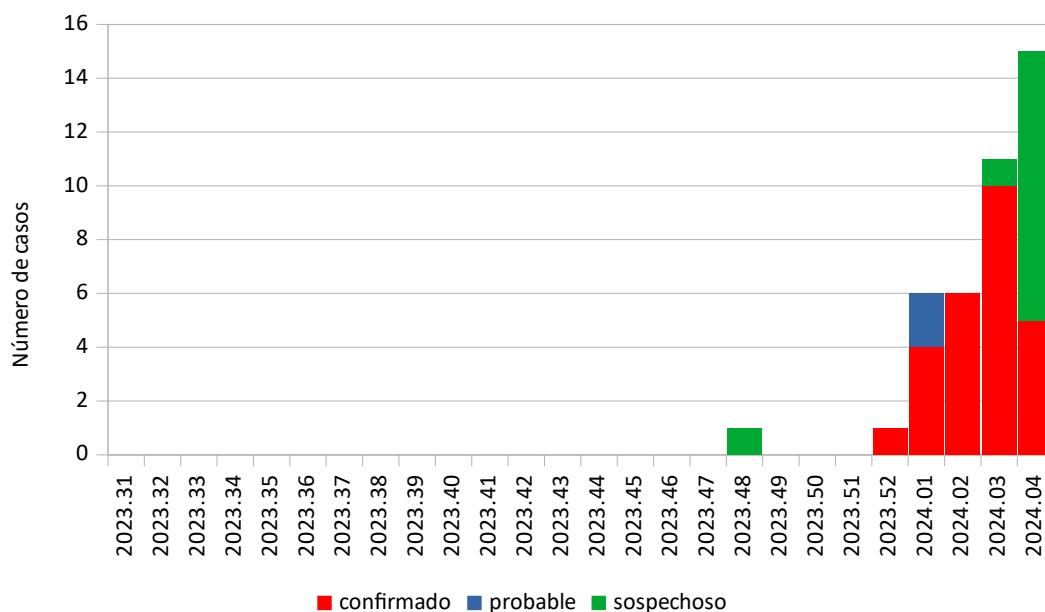

Fuente: elaboración propia en base a la lectura de datos del SNVS 2.0 correspondiente al 31 de enero de 2024.

Nota: casos según fecha de inicio de síntomas. No incluye casos “sospechosos no conclusivos” (365)

Mesa de Integración de Información para la Gestión

Contacto: mesadeinformacionssp@rosario.gob.ar

FIEBRE CHIKUNGUNYA

En la semana en curso SE 5/2024, al día 31 de enero, se registraron 3 casos sospechosos y ninguno confirmado.

Intervenciones territoriales

Durante la temporada 2023/204 se realizaron actividades de promoción de la salud y prevención de enfermedades transmitidas por mosquitos, que incluyeron visita al domicilio de los casos de dengue o fiebre chikungunya, búsqueda de personas con síndrome febril, tareas de bloqueo en las manzanas aledañas al caso índice, eliminación de elementos inservibles, fumigación intra-peridomiliar y espacial, entrega de folletería informativa sobre cuidados de salud. En total se visitaron 1.598 viviendas, se logró ingresar a 1.352, fueron fumigadas 333, se eliminaron objetos inservibles que acumulaban agua en 580, se entregaron folletos ilustrativos y se brindó información verbal en 1.525, se detectaron 75 personas con síntomas febriles. El acceso a las viviendas por parte del personal a cargo del operativo fue posible en el 85% de las viviendas visitadas. La captación de personas febriles por vivienda visitada es poco significativo. (Anexo, Tabla 3)

En estas actividades se contó con la participación de un equipo intersectorial conformado por personal de diferentes dependencias de la Municipalidad de Rosario: Secretaría de Salud, Secretaría de Ambiente y Espacio Público (Control de Vectores), Secretaría de Control y Convivencia (Control Urbano), Defensa Civil y Secretaría de Modernización y Cercanía.

Resumen de los operativos de la SE 04/2024:

Barrio Toba. Viviendas: 185 visitadas, 132 trabajadas, 30 fumigadas, 15 eliminación de inservibles que acumulan agua. Personas febriles: 20. Folletos entregados: 185.

Barrio Empalme Graneros. Viviendas 231 visitadas, 198 trabajadas, 28 fumigadas, 70 eliminación de inservibles que acumulan agua. Personas febriles: 13. Folletos entregados: 231.

Infecciones respiratorias agudas (IRA)

El objetivo de la vigilancia de las infecciones respiratorias es monitorear la frecuencia y distribución de agentes etiológicos involucrados: SARS-CoV-2, Influenza, VSR y otros virus respiratorios (OVR), así como caracterizar la enfermedad respiratoria en cuanto a gravedad e impacto en la población.

En abril de 2022 se integró la vigilancia de SARS-Cov-2 a la estrategia de vigilancia de infecciones respiratorias agudas. En ese marco, se realiza la vigilancia de Enfermedad Tipo Influenza (ETI, incluido COVID 19), Neumonía, Bronquiolitis en menores de 2 años e Infección respiratoria aguda grave (IRAG). Los casos estudiados por laboratorio para la detección de virus respiratorios bajo vigilancia se registran en el Sistema Nacional de Vigilancia SNVS 2.0. Desde marzo de 2020, este sistema constituye la fuente de información para la elaboración del informe semanal.

Situación epidemiológica de problemas de salud priorizados

Rosario, semana 5/2024

COVID-19

Situación a nivel nacional

El Ministerio de Salud informó que en la SE04/2024 se registraron 6.127 casos confirmados y 9 fallecimientos con COVID-19; la positividad en las Unidades de Monitoreo Ambulatorio entre las muestras analizadas por todas las técnicas fue 26,57% y en los casos hospitalizados fue 32,16%. (Gráficos 6 y 7)

Gráfico 6. COVID-19, casos confirmados y fallecidos por semana epidemiológica. Argentina, SE 04/2023 a SE 04/2024.

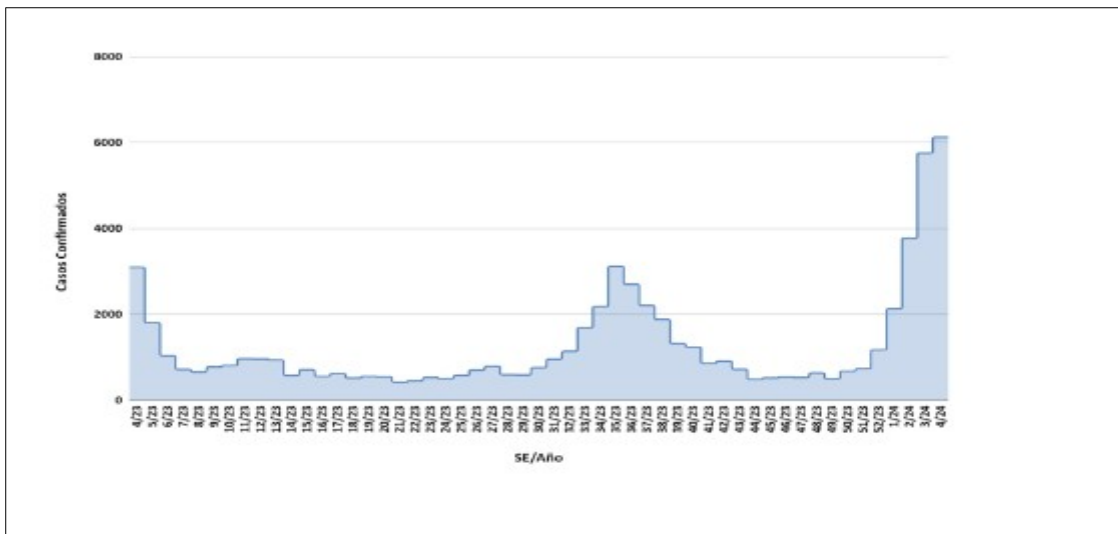

Fuente: BEN 689 SE 4. Año 2024.

Gráfico 7. Muestras positivas y negativas para SARS COV 2, influenza y VSR por técnica PCR según semana epidemiológica. Argentina, SE 01/2023 a SE 04/2024.

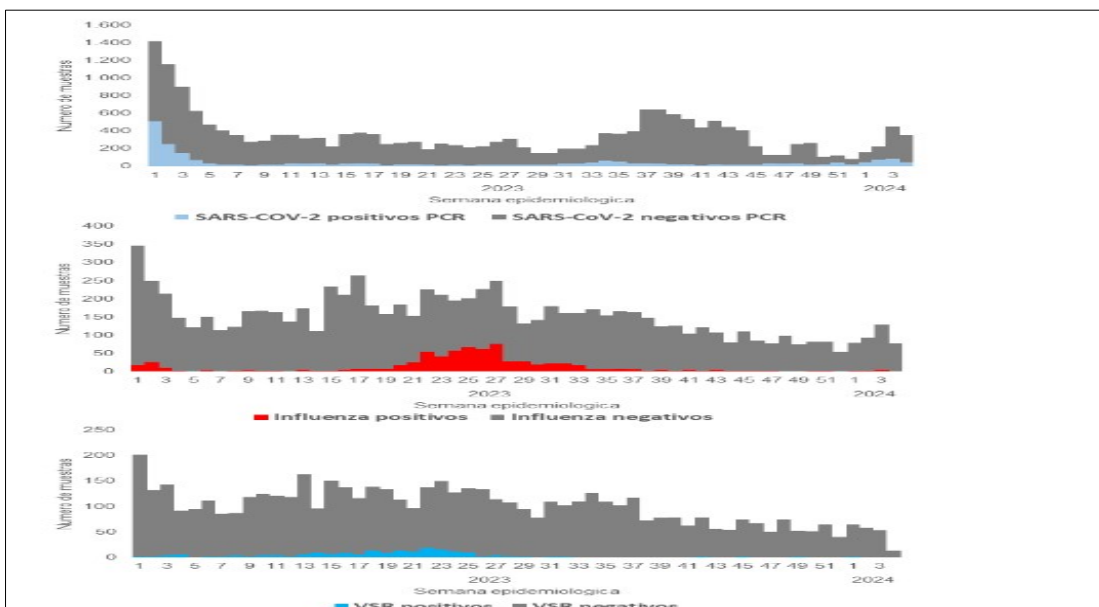

Situación epidemiológica de problemas de salud priorizados

Rosario, semana 5/2024

Fuente: BEN 689 SE 4. Año 2024.

Situación a nivel local

En la SE 05/2024 se registró un descenso del 34,8% de los casos notificados de COVID respecto de la semana anterior (46 casos nuevos). (Cuadro 5, Gráfico 8)

Cuadro 5. Indicadores de situación de COVID-19. Rosario, SE 01/2023 a SE 05/2024.

Indicador	Año 2023	Año 2024	SE 05/2024
Número de casos confirmados	2.019	206	30
Número de casos fallecidos	9	1	0
Variación de casos a 7 días (%)			- 40

Gráfico 8. Casos notificados de COVID-19 según semana epidemiológica. Rosario, SE 01/2023 a 02/2024 (2023-01-01 a 2024-02-03)

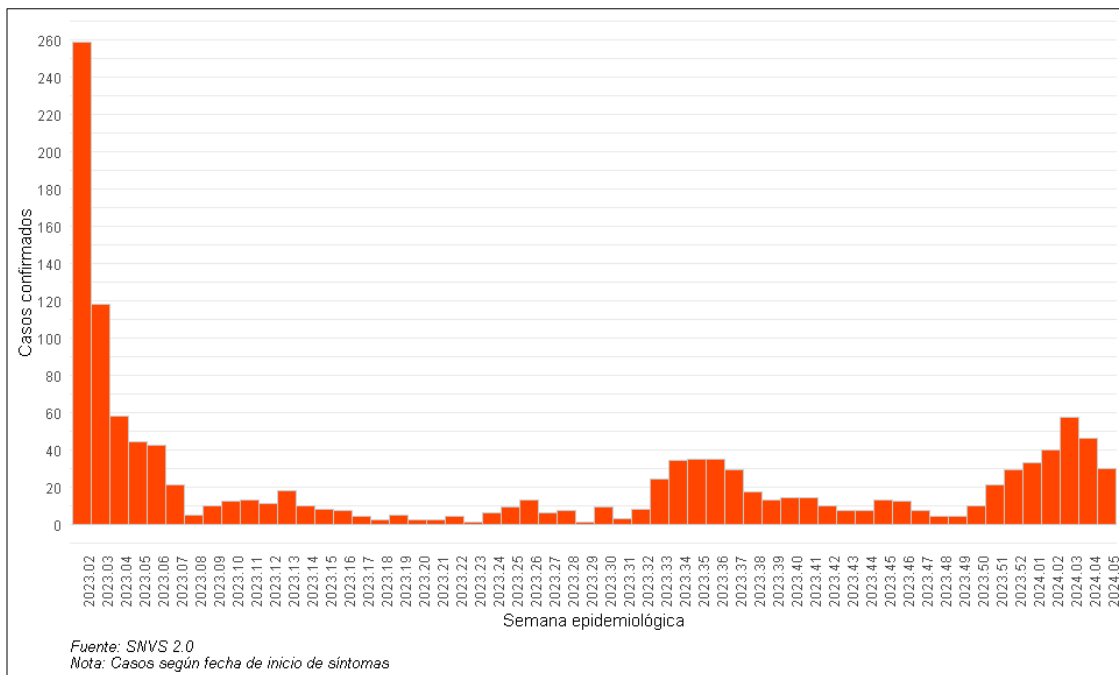

Fuente: SNVS 2.0. Nota: casos según fecha de inicio de síntomas.

Mesa de Integración de Información para la Gestión

Contacto: mesadeinformacionssp@rosario.gob.ar

Situación epidemiológica de problemas de salud priorizados

Rosario, semana 5/2024

Vigilancia de virus respiratorios

Desde la SE 51/2023 se mantiene la prevalencia de circulación del virus SARS COV 2; aún cuando en la última semana se registró un descenso en el número de casos detectados. (Cuadro 6, Gráfico 9)

Cuadro 6. Casos notificados según virus respiratorios y semana epidemiológica. Rosario, SE 51/2023 a 05/2024.

Tipo de virus	2023.51	2023.52	2024.01	2024.02	2024.03	2024.04	2024.05
Co-detecciones	2	1	0	1	0	0	0
Influenza	0	0	0	0	1	3	2
OVR	15	12	5	11	7	10	7
SARS-COV-2	19	29	33	39	56	46	18
VSR	0	0	2	0	0	0	0

Fuente: SNVS 2.0, listado nominal de casos. Lectura al 20/01/2024.

Gráfico 9. Casos notificados de infecciones respiratorias en pacientes internados y ambulatorios. Rosario, SE 05/2023 a SE 05/2024 (2023-01-29 a 2024-02-03).

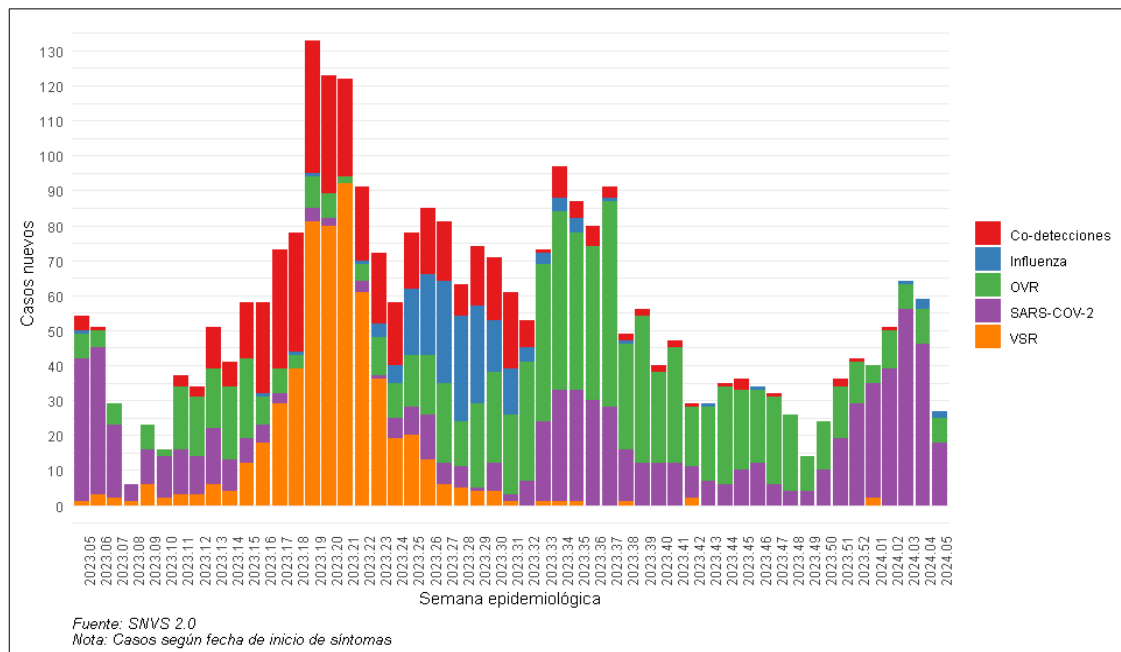

Desde la 50/2023 se registra el predominio de SARS Cov 2 en las determinaciones positivas para virus respiratorio, aun cuando desde la semana anterior disminuyó su detección. (Gráfico 10).

Mesa de Integración de Información para la Gestión

Contacto: mesadeinformacionssp@rosario.gob.ar

Gráfico 10. Determinaciones positivas según tipo de virus respiratorio y semana epidemiológica. Rosario, semana 05/2023 a SE 05/2024.

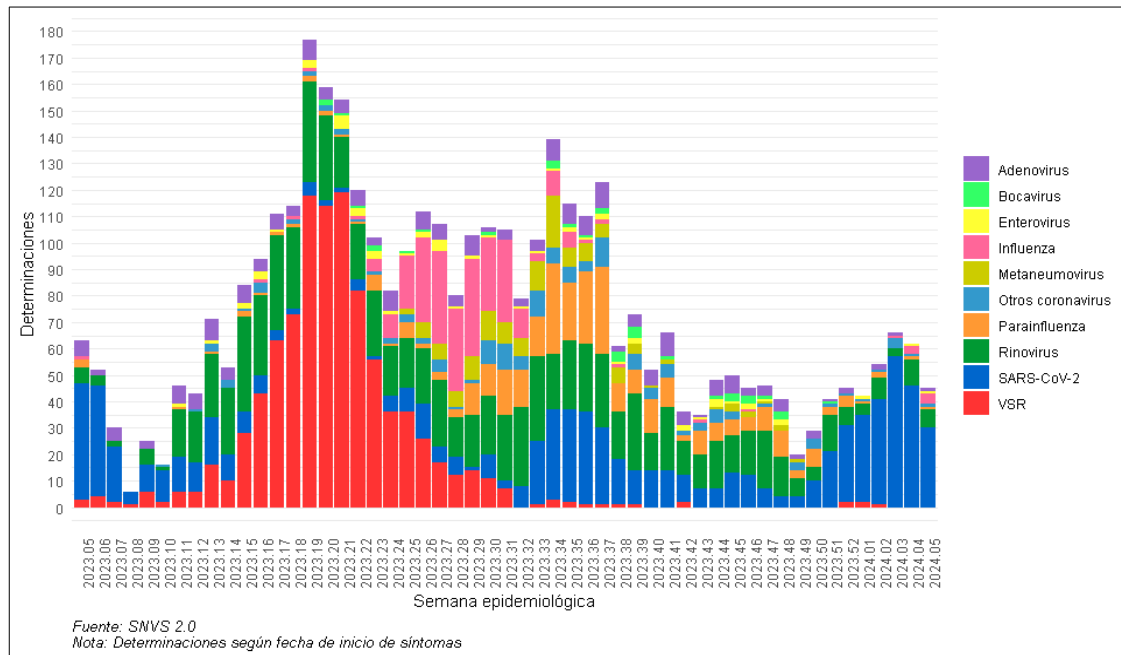

Monitoreo de atenciones brindadas en los efectores de la red municipal

El monitoreo del comportamiento de las atenciones brindadas en los efectores de la red municipal nos permite detectar potenciales problemas de salud. Para ello se toman en cuenta las consultas de guardia pediátrica y adulta, las consultas en centros de salud, la ocupación de las camas de guardia transitoria pediátrica, UTI pediátrica y UTI adultos.

Consultas de guardia

Durante el año 2023, se registró un período de alta demanda entre las semanas 12 y 21; en las semanas 27 y 47 se produjeron sendos picos de consultas en las guardias de pediatría y de adulto. En la semana epidemiológica 05/2024 se registró un incremento del número de consultas en las guardias de los hospitales V.J. Vilela y R. Sáenz Peña, respecto de la semana anterior. (Gráfico 11)

Situación epidemiológica de problemas de salud priorizados

Rosario, semana 5/2024

Gráfico 11. Consultas de guardia pediátrica según efector y semana epidemiológica. Hospitales V.J. Vilela, R. Sáenz Peña y Centro de Salud San Martín. Red municipal, SE 01/2023 a SE 05/2024. (frecuencia absoluta)

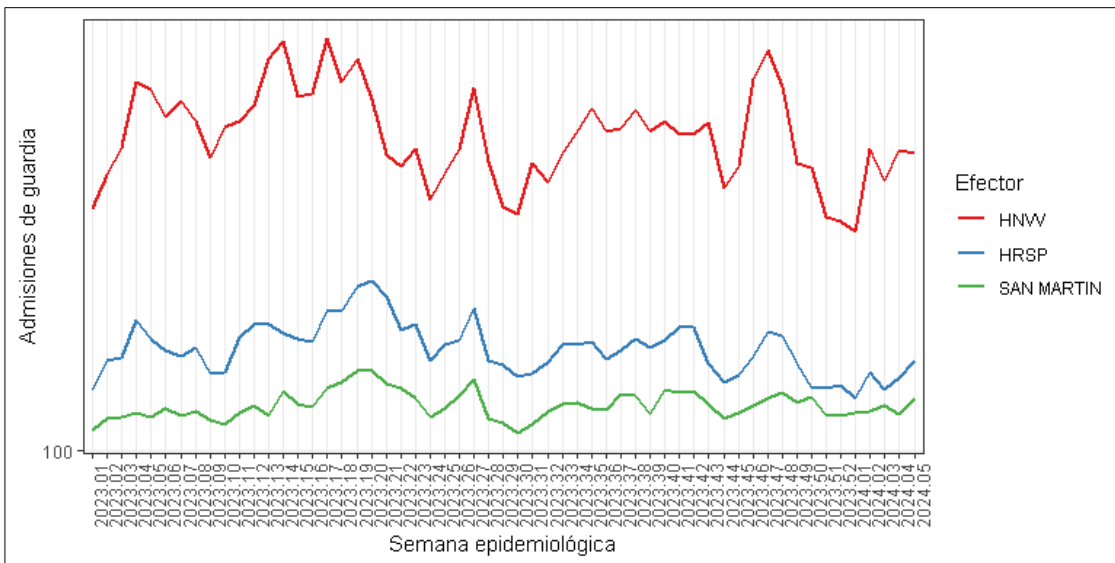

Fuente: sistemas informáticos DTT y SISR.

Se registraron aumentos en el número de consultas en la guardia adultos en todos los hospitales desde la semana epidemiológica 2 de 2024. (Gráfico 12)

Gráfico 12. Consultas de guardia de adulto según efector y semana epidemiológica. Red municipal, SE 01/2023 a SE 05/2024. (frecuencia absoluta)

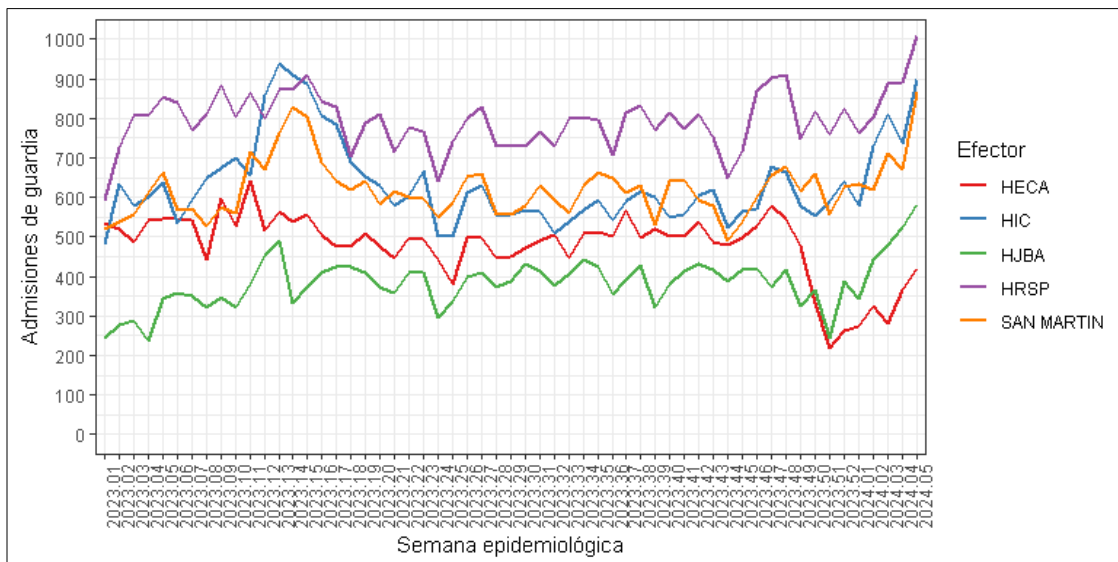

Fuente: sistemas informáticos DTT y SISR.

Consultas por distrito

Mesa de Integración de Información para la Gestión

Contacto: mesadeinformacionssp@rosario.gob.ar

Situación epidemiológica de problemas de salud priorizados

Rosario, semana 5/2024

En la SE 05 del 2024, el número de consultas pediátricas en los centros de salud se incrementó respecto a la semana anterior. (Gráfico 13)

Gráfico 13. Consultas pediátricas en Centros de Salud según distrito y semana epidemiológica. Centros de Salud Municipales. Rosario, SE 01/2023 a SE 05/2024. (frecuencia absoluta)

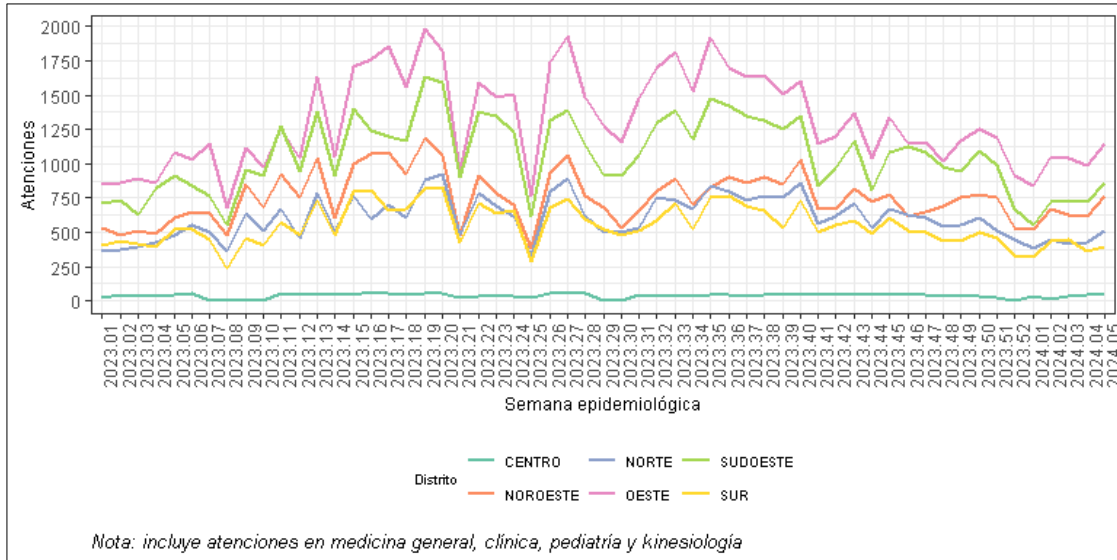

Fuente: sistemas informáticos DTT y SISR.

Internación

Al día 5 de febrero, la internación transitoria en el hospital V.J. Vilela presentó una ocupación superior a la cantidad de camas instaladas. (Gráfico 14)

Gráfico 14. Ocupación diaria de camas en internación transitoria. Hospital V.J. Vilela, abril 2023 al 05 de febrero 2024.

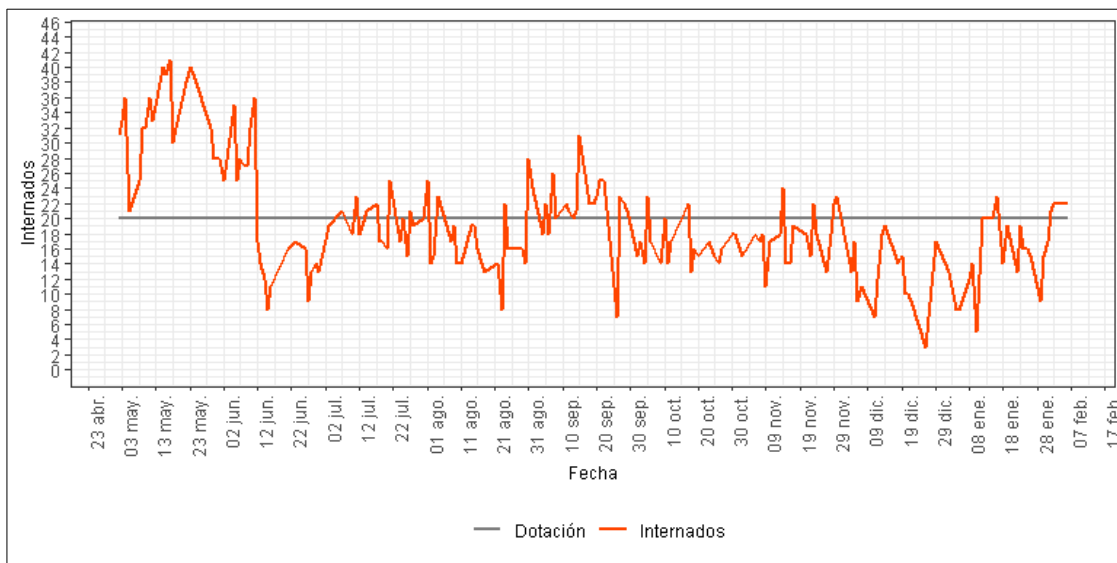

Mesa de Integración de Información para la Gestión

Contacto: mesadeinformacionssp@rosario.gob.ar

Situación epidemiológica de problemas de salud priorizados

Rosario, semana 5/2024

Fuente: sistemas informáticos DTT

Desde la SE 35/2023 la ocupación de camas de terapia intensiva del hospital V.J. Vilela está por debajo del 100%. (Gráfico 15)

Gráfico 15. Ocupación diaria de las camas de UTI. Hospital V.J. Vilela, abril 2023 a febrero 2024.

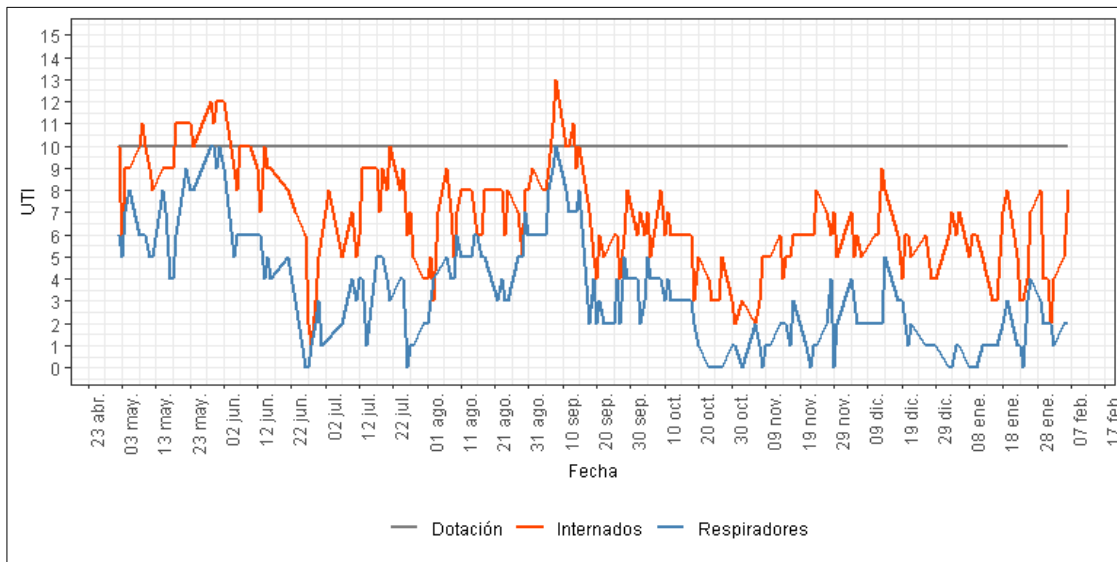

Fuente: sistemas informáticos DTT

La ocupación de camas críticas en la red municipal, se encuentra al día 05 de febrero de 2024 en el 100% para adultos y en un 80% para pediatría. (Cuadro 7 y Anexo, Tabla 4).

Cuadro 7. Ocupación de camas críticas públicas municipales. Rosario, 14 de enero al 05 de febrero 2024. (porcentaje)

Sector	14/01/2024			22/01/2024			29/01/2024			05/02/2024		
	Críticas	COVID	Respiratoria	Críticas	COVID	Respiratoria	Críticas	COVID	Respiratorias	Críticas	COVID	Respiratoria:
Público adultos (HECA)	87,5%	0,0%	0,0%	100,0%	4,2%	0,0%	83,3%	4,2%	0,0%	100,0%	0,0%	0,0%
Público pediátrico (HNVV)	40,0%	0,0%	0,0%	30,0%	0,0%	0,0%	70,0%	30,0%	0,0%	80,0%	0,0%	0,0%
Privado	s/d	s/d	s/d	s/d	s/d	s/d	s/d	s/d	s/d	s/d	s/d	s/d

Fuente: sistema informático DTT.

INFORME ESPECIAL

CONSUMO DE SUSTANCIAS PSICOACTIVAS. ROSARIO, RED MUNICIPAL DE SALUD, PERIODO 2019-2022.

En la ciudad de Rosario, la Dirección de Salud Mental y la Mesa de Integración de Información para la Gestión, dependientes de la Secretaría de Salud Municipal, elaboraron un informe sobre la problemática del consumo de sustancias psicoactivas con el objetivo de

Mesa de Integración de Información para la Gestión

Contacto: mesadeinformacionssp@rosario.gob.ar

Situación epidemiológica de problemas de salud priorizados

Rosario, semana 5/2024

brindar información sistemática a los equipos de salud de la red y a los referentes de cada nivel de gestión; se trata de una primera caracterización poblacional y de los espacios de la red donde las personas afectadas recibieron atención.

En el mes de diciembre se realizó un encuentro entre los integrantes de la Mesa de Integración de Información para la Gestión, de la Dirección de Salud Mental y actores vinculados a la salud mental y al abordaje de la problemática del Consumo de Sustancias Psicoactivas, con el fin de poner en común algunos datos relevados entre los años 2019 y 2022 (último año cerrado).

Los datos presentados en sus aspectos más relevantes constituyen un nuevo análisis de situación acotado a aquellas personas que han sido detectadas en los servicios de salud municipales por esta problemática y las consecuencias sobre su salud, aún cuando la persona haya demandado atención por otros motivos. Claramente, los datos analizados representan la punta de un iceberg de una problemática que afecta a un grupo poblacional difícil de dimensionar en toda su magnitud.

El informe completo se puede consultar completo en:

<https://nube.rosario.gob.ar/index.php/apps/files/?dir=/Salud%20P%C3%BAblica/An%C3%A1lisis%20de%20situaci%C3%B3n/Informes%20especiales/Consumo&fileid=21752390>

A continuación se presentan indicadores seleccionados sobre la problemática del consumo de sustancias psicoactivas :

- ◆ En el año 2022, 2.559 personas registraron atenciones y/o internaciones en la red, esto es un 3% más respecto a lo registrado en 2019 (2.482 personas).
- ◆ El consumo de múltiples sustancias o policonsumo es el principal motivo de atención y registró un significativo incremento de registros entre el año 2019 (32,8%) y el 2022 (42,9%).
- ◆ El consumo de tabaco representó el segundo motivo de atención y también aumentó el porcentaje de personas atendidas entre el año 2019 (21%) y el 2022 (23%)
- ◆ El consumo de alcohol concentró la quinta parte de las personas atendidas en el año 2022 aún cuando disminuyó significativamente respecto al 27% que registró en el 2019.
- ◆ Tanto el consumo de alcohol como el de tabaco contribuyen al porcentaje de personas con atenciones por policonsumo, por lo cual los porcentajes antes mencionados constituyen un valor mínimo de referencia.
- ◆ Las personas entre los 20 y 39 años de edad concentraron, aproximadamente, el 45% de las personas atendidas durante los cuatro años analizados.
- ◆ Durante el año 2022, de las 1.152 personas de 20 a 39 años de edad, el 60% registró policonsumo, 13% consumo de cocaína, 13% de tabaco y 10% de alcohol.
- ◆ Durante el año 2022, de las 936 personas de 40 a 59 años, el 37% registró consumo de tabaco, 27% policonsumo, 26% consumo de alcohol y 6% de cocaína.
- ◆ En cuanto a los grupos etarios menores a 20 años:
 - menores de 10 años: en 22 de 30 niñas/os atendidos se registró policonsumo.

Mesa de Integración de Información para la Gestión

Contacto: mesadeinformacionssp@rosario.gob.ar

Situación epidemiológica de problemas de salud priorizados

Rosario, semana 5/2024

- 10 a 14 años (adolescencia temprana): en 6 de 16 niñas/niños se detectó policonsumo.
- 15 a 19 años (adolescencia tardía): en 69 de 125 adolescentes se registró policonsumo y en 25 consumo de alcohol.
- ◆ El policonsumo es mayoritario en las personas atendidas, excepto en el grupo de 60 y más en el que se registra tabaquismo (50%) y alcoholismo (39%).

Metodología utilizada. Se relevaron pacientes y atenciones relacionados a consumos de sustancias que se registraron en la red municipal de efectores de salud. Se consideraron a todos aquellos pacientes en quienes se consignó el consumo de sustancias en alguna de las categorías diagnósticas en internaciones y atenciones ambulatorias de toda la red en sus sistemas oficiales. El periodo analizado fue 2019 a 2022.

NOTAS METODOLÓGICAS

Notas metodológicas correspondientes a infecciones respiratorias:

(1). Los datos corresponden a la lectura de la base del SNVS, datos disponible los días domingo a las 13 hs. La lectura se realiza considerando fecha de inicio de síntomas, se esperan modificaciones en los datos correspondientes a la SE en curso(2). A partir del día 18/04/22 se modifica la política de testeo SARS Cov 2, indicándose a población de 50 años y más, población con factores de riesgo, poblaciones especiales, población con enfermedad grave y fallecidos, entre los grupos principales

(3) Los eventos que aportan a esta información son: “Internado y/o fallecidos por COVID o IRA”, “COVID-19, influenza y OVR en ambulatorios (no UMAs)” y Monitoreo de Sars-Cov2 y OVR en ambulatorios” con modalidad nominal e individualizada.

Fuentes de datos utilizadas

En el armado de este reporte se utilizaron sistemas propios de la Secretaria de Salud Publica (SISR-DTT), así como provinciales (Sicap) y nacionales (SISA)

Manual de Normas y Procedimientos de vigilancia y control de ENOs.

<https://bancos.salud.gob.ar/sites/default/files/2022-11/Actualizaci%C3%B3n%20agosto%202022-%20Manual%20de%20normas%20y%20procedimientos%20de%20vigilancia%20y%20control%20de%20ENO.pdf>

MESA DE INTEGRACION DE INFORMACIÓN PARA LA GESTIÓN

La Mesa de Integración de información para la gestión es un espacio colaborativo integrada por diferentes áreas de la Secretaria de Salud Pública: Dirección de Bioquímica, Estadística, Epidemiología, Dirección de Centros de Salud, Dirección de Informática, Subsecretaría de Salud, Comunicación.

En este espacio intervienen además otras áreas según las problemáticas abordadas.

Sitios de interés

Revista Científica: “investigación en salud”. Editada por la Secretaria de Salud Pública de la Municipalidad de Rosario. [LINK A BIBLIOTECA TRONCOSO](#)

Boletín epidemiológico nacional:

[LINK A BOLETINES NACIONALES](#)

Boletín epidemiológico Provincial:

[LINK A BOLETIN PROVINCIA DE SANTA FE](#)

Manual de Normas y Procedimientos de vigilancia y control de ENOs.

[LINK A MANUAL DE NORMAS](#)

Mesa de Integración de Información para la Gestión

Contacto: mesadeinformacionssp@rosario.gob.ar

Situación epidemiológica de problemas de salud priorizados

Rosario, semana 2/2024

Anexo

Tabla 1. Casos de dengue según clasificación y semana epidemiológica. Rosario, temporada 2023/ 2024.

Sem.epi	Confirmado				
	s	Probables	Sospechosos	Sosp. no conclusivos	Fallecidos
2023.31	1	0	0	1	0
2023.32	0	0	0	2	0
2023.33	2	0	0	1	0
2023.34	1	0	0	1	0
2023.35	0	0	0	0	0
2023.36	0	0	0	0	0
2023.37	0	0	0	3	0
2023.38	0	0	0	0	0
2023.39	1	0	0	2	0
2023.40	1	0	0	0	0
2023.41	0	0	0	0	0
2023.42	2	1	0	1	0
2023.43	0	0	0	2	0
2023.44	0	0	0	4	0
2023.45	1	0	1	2	0
2023.46	2	0	0	3	0
2023.47	0	0	0	5	0
2023.48	4	0	0	6	0
2023.49	6	1	0	8	0
2023.50	12	0	0	16	0
2023.51	11	0	0	22	0
2023.52	12	1	0	29	0
2024.01	39	4	2	54	0
2024.02	124	4	2	50	0
2024.03	215	7	3	76	0
2024.04	231	15	28	78	0
2024.05	57	0	56	9	0

Fuente:SNVS 2.0

Mesa de Integración de Información para la Gestión

Contacto: mesadeinformacionssp@rosario.gob.ar

Situación epidemiológica de problemas de salud priorizados

Rosario, semana 2/2024

Tabla 2. Casos confirmados, probables y sospechosos de chikungunya según semana epidemiológica (SE). Rosario, SE 31 de 2023 a SE 5 (en curso) de 2024

anio.sem	confirmado	probable	sospechoso	sospechoso no conclusivo	fallecidos
2023.31	0	0	0	2	0
2023.32	0	0	0	2	0
2023.33	0	0	0	0	0
2023.34	0	0	0	1	0
2023.35	0	0	0	1	0
2023.36	0	0	0	0	0
2023.37	0	0	0	2	0
2023.38	0	0	0	1	0
2023.39	0	0	0	3	0
2023.40	0	0	0	0	0
2023.41	0	0	0	0	0
2023.42	0	0	0	2	0
2023.43	0	0	0	0	0
2023.44	0	0	0	2	0
2023.45	0	0	0	4	0
2023.46	0	0	0	4	0
2023.47	0	0	0	5	0
2023.48	0	0	1	6	0
2023.49	0	0	0	8	0
2023.50	0	0	0	18	0
2023.51	0	0	0	13	0
2023.52	1	0	0	29	0
2024.01	4	2	0	49	0
2024.02	6	0	0	59	0
2024.03	10	0	1	103	0
2024.04	5	0	10	51	0
2024.05	0	0	3	4	0

Mesa de Integración de Información para la Gestión

Contacto: mesadeinformacionssp@rosario.gob.ar

Tabla 3. Intervenciones territoriales ante la presencia de casos de arbovirosis. Rosario, temporada 2023 y 2024.

Indicadores	Barrios							Total
	Tarrío Toba				Villa Banana	Empalme Graneros		
	20/12/23	27/12/23	10/01/24	23/01/24	03/01/24	17/01/24	25/01/24	
Acciones en viviendas								
Número de viviendas visitadas	358	170	136	185	318	200	231	1598
Número de viviendas con permiso de ingreso	358	118	116	132	280	150	198	1352
Número de viviendas fumigadas	105	40	34	30	64	32	28	333
Número de viviendas con eliminación de inservibles	290	95	33	15	105	32	70	580
Número de viviendas con promoción de la salud	358	170	136	200	280	150	231	1525
Búsqueda de personas febriles								0
Número de personas febriles identificadas	8	1	13	20	1	19	13	75
Número de pacientes febriles por cada vivienda visitada	0,02	0,01	0,11	0,15	0,00	0,13	0,07	0,06

Fuente: elaboración propia en base a los registros de los agentes en terreno.

Tabla 4. Pacientes internados según efector, sector y diagnóstico de COVID, por rango de edad. Efectores municipales. Rosario 05/02/2024.

Efector	Total Camas	Total pacientes	COVID	Diagnóstico	Pacientes	Edad			
						< 3 años	>= 3 años	< 60 años	>= 60 años
HECA	Críticos	40	35	Respiratorias	0				
				Otros diagnósticos	35			30	5
	Sala	107	72	Respiratorias	0			0	0
				Otros diagnósticos	72			63	9
Transitoria	34	56	Respiratorias	0			0	0	
			Otros diagnósticos	56			46	9	
HNVV	UTI	10	6	Respiratorias	1	0	1		
				Otros diagnósticos	5	4	1		
	Sala	84	63	Respiratorias	6	4	2		
				Otros diagnósticos	57	18	39		
Transitoria	20	6	Respiratorias	1	0	1			
			Otros diagnósticos	5	2	3			
HIC	Sala	60	40	Respiratorias	3			2	1
				Otros diagnósticos	37			28	8
	Transitoria	6	30	Respiratorias	1			1	0
				Otros diagnósticos	29			28	1
HUBA	Sala	30	25	Respiratorias	0			0	0
				Otros diagnósticos	25			19	6
	Transitoria	5	0	Respiratorias	0			0	0
				Otros diagnósticos	0			0	0
HRSP	Neo	19	10	Respiratorias	0	0			
				Otros diagnósticos	10	10			
	Sala	30	30	Respiratorias	0			0	0
				Otros diagnósticos	30			20	10
MM	Neo	31	28	Respiratorias	0	0			
				Otros diagnósticos	28	28			
Total		476	401	1	401	66	47	237	49
					12	399			

Fuente: DTT, SISR, SISA, SICAP

Nota: No se cuenta con información actualizada del HRSP y MM. Dotación actualizada al 01/07/2022.

(*) Un paciente sin registro de edad