

# Situación epidemiológica de problemas de salud priorizados Rosario, semana 01/2026

(4 al 10 de enero de 2026)

## Introducción

Este informe presenta la situación epidemiológica de los problemas de salud priorizados en la ciudad de Rosario. Se elabora semanalmente a partir de los datos de vigilancia de eventos de notificación obligatoria y del análisis de la respuesta del sistema municipal de salud, incluyendo atenciones en las guardias, consultas ambulatorias e internaciones.

También incluye alertas, recomendaciones y comunicaciones relevantes para el personal de salud y la comunidad.

Aunque enfocado en la realidad local, contempla la información de los Boletines Epidemiológicos Provincial y Nacional como marco contextual para la situación local.

Está dirigido a trabajadores y trabajadoras de la salud de Rosario y la región, así como a toda persona interesada en conocer el estado sanitario de la ciudad.

La elaboración del informe está a cargo del Área de Epidemiología, Área de Estadística, Dirección de Bioquímica y Mesa Integración de Información para la Gestión. Ocasionalmente participan otras áreas o direcciones generales que integran el sistema de salud municipal.

## Sumario SE 01/2026

VIGILANCIA INFECCIONES RESPIRATORIA AGUDAS (IRA) .....	5
Situación a nivel nacional .....	5
Síntesis de la información .....	5
Vigilancia universal de virus respiratorios en internados y/o fallecidos .....	5
Situación a nivel local .....	6
Vigilancia laboratorial de virus respiratorios en casos ambulatorios e internados.....	6
Monitoreo de atenciones por problemas respiratorios en la red de salud municipal....	8
DENGUE - Temporada 2025/2026 .....	9
Situación a nivel nacional .....	9
Situación en la provincia de Santa Fe .....	9
Situación en la ciudad de Rosario .....	9
MONITOREO DE ATENCIONES EN LA RED MUNICIPAL DE SALUD.....	10
Atenciones de guardia .....	10
Consultas ambulatorias y ocupación de camas en población infantil .....	11
Ocupación de camas críticas en hospitales Vilela y HECA.....	12
ACTUALIZACIÓN EPIDEMIOLÓGICA - COQUELUCHE .....	13
Situación nacional y provincial.....	13
Situación en ciudad de Rosario .....	13
Coberturas de vacunación a nivel nacional y provincial .....	14
IMPORTANTE - REGISTRO SISROS COQUELUCHE .....	15
ACTUALIZACIÓN EPIDEMIOLÓGICA - HANTAVIROSIS .....	15
Situación nacional y regional .....	15
Situación en ciudad de Rosario .....	17
IMPORTANTE - REGISTRO SISROS HANTAVIROSIS .....	17
EVENTOS CRÍTICOS.....	17
Comunicación de eventos críticos.....	17
ANEXO .....	19
NOTAS METODOLÓGICAS.....	19

## Situación epidemiológica de problemas de salud priorizados

<b>VIGILANCIA DE VIRUS RESPIRATORIOS</b>	<p>↓ VSR positividad 0 % - Influenza positividad 0 %</p> <p>↑ SARS-CoV 2 positividad 19 %-</p>
<b>MONITOREO DE PROBLEMAS RESPIRATORIOS EN LA RED DE SALUD MUNICIPAL</b>	<p>Atenciones de guardias en el límite en zona de Seguridad</p> <p>Consultas ambulatorias tendencia descendente</p> <p>Consultas ambulatorias por neumonía, bronquiolitis e influenza estables en valores bajos</p> <p>Internaciones en descenso</p>
<b>ARBOVIRUS</b>	Sin casos confirmados
<b>MONITOREO DE ATENCIONES EN LA RED MUNICIPAL</b>	<p>Atenciones en guardia de población infantil/adultos estables</p> <p>Atenciones en guardia totales en zona de SEGURIDAD</p> <p>Consultas ambulatorias en población infantil estables</p> <p>Ocupación camas en internación transitoria en H.Vilela inferior al 100%</p> <p>Ocupación camas UTI: HECA 100%; Vilela 30%</p>
<b>ACTUALIZACIÓN EPIDEMIOLÓGICA</b>	<p>Coqueluche. Ciudad de Rosario en situación epidemiológica de brote. Tasa acumulada 44,9 por millón de habitantes.</p> <p>Hantaviriosis. Situación nacional y regional.</p> <p>Región Centro en situación de Brote.</p>
<b>ALERTA EPIDEMIOLOGICO</b>	
<b>EVENTOS CRÍTICOS</b>	Comunicación inmediata de eventos críticos a las autoridades sanitarias

## VIGILANCIA INFECCIONES RESPIRATORIA AGUDAS (IRA)

El objetivo de la vigilancia de las infecciones respiratorias es monitorear la frecuencia y distribución de agentes etiológicos SARS-CoV-2, Influenza, VSR y otros virus respiratorios; además caracterizar la gravedad e impacto de la enfermedad en la población.

La información sobre la prevalencia de virus respiratorios priorizados se obtiene del sistema nacional de vigilancia (SNVS-SISA).

En tanto, los indicadores relacionados con las atenciones (consultas e internaciones) brindadas en la red de salud municipal se obtienen en base a los registros disponibles en los sistemas DTT y SISR.

### Situación a nivel nacional<sup>1</sup>

#### Síntesis de la información

Durante 2025, en la vigilancia clínica se notificaron **1.231.728 casos de ETI, 179.350 casos de Neumonía y 162.865 casos de Bronquiolitis en menos de dos años.**

En la vigilancia centinela ambulatoria se observa un **leve aumento de influenza, predominio B/Victoria, un ascenso progresivo de SARS-CoV-2** desde la SE 34, con mayor número en la SE 43 a 45 y un descenso posterior. **VSR** no presenta detecciones en las últimas semanas.

En las UC-IRAG se registraron durante 2025 **más de 10 mil internaciones**, con detecciones de influenza, SARS-CoV-2 y VSR. Las detecciones de **VSR e influenza** se concentraron en las semanas de mayor número de casos de IRAG. Las detecciones de **SARS-CoV-2** se mantuvieron en niveles bajos, con un incremento desde la SE 35 y un descenso en las semanas posteriores.

Durante la SE 52/2025 se registró circulación de SARS-CoV-2, influenza, VSR, parainfluenza, adenovirus, metapneumovirus.

#### Vigilancia universal de virus respiratorios en internados y/o fallecidos

**Influenza.** El mayor número de casos se observó entre las SE 22 Y 26. En la SE52 se detectaron 20 casos; 220 fallecidos durante el 2025.

**VSR.** En SE 52 se registran 4 casos hospitalizados. En descenso las últimas semanas.

**COVID-19.** En la SE 52 se registraron 32 casos positivos. Incluyendo un fallecido.

**Influenza a (H3N2)-subclado K.** La secuenciación genómica realizada por el Laboratorio Nacional de Referencia del INEI-ANLIS, a partir de muestras remitidas por la Red Nacional de Laboratorios y Unidades Centinela, identificó 11 casos de influenza A(H3N2) subclado K.

---

<sup>1</sup> Ministerio de Salud de la República Argentina, Dirección de Epidemiología. (2025). Boletín Epidemiológico Nacional N°790, SE 53.

## Situación a nivel local

### Vigilancia laboratorial de virus respiratorios en casos ambulatorios e internados

En la ciudad de Rosario, a partir de la SE 33 desciende el número de detecciones positivas para todos los virus, especialmente para VSR y rinovirus.

Gráfico 1. Determinaciones positivas de virus respiratorios según virus. Rosario, SE 11/2024 a 01/2026.

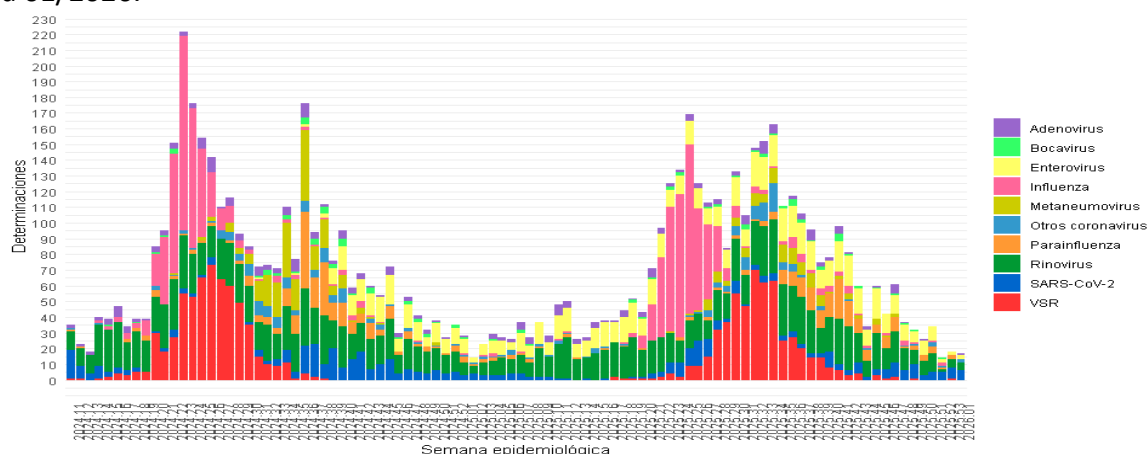

Fuente: SNVS 2.0  
Nota: Determinaciones según fecha de inicio de síntomas

Fuente: elaboración propia a partir de datos disponibles en SNVS-SISA. Fecha de exportación de datos: 12/01/2026.

## Laboratorio CEMAR

Gráfico 2. Relación de positividad en resultados de pruebas de Influenza en muestras analizadas en Laboratorio C.E.M.A.R. Rosario, SE 01/2024 a SE 01/2026.

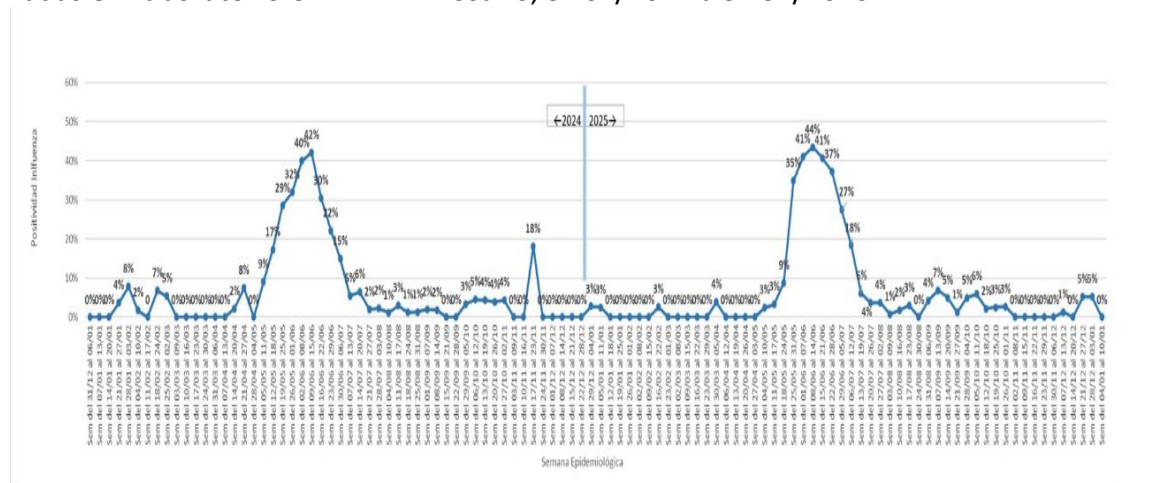

Fuente: Dirección de Bioquímica-Secretaría de Salud Pública

Gráfico 3. Relación de positividad en resultados de pruebas de diagnóstico de COVID-19 en muestras analizadas en Laboratorio C.E.M.A.R. Rosario, SE 01/2024 a SE 01/2026.



Gráfico 4. Relación de positividad en resultados de pruebas de Virus Sincial Respiratorio en muestras analizadas en Laboratorio C.E.M.A.R. Rosario, SE 01/2024 a SE 01/2026-26.



Fuente: Dirección de Bioquímica-Secretaría de Salud Pública

Gráfico 5. Relación de positividad en pacientes testeados para SARS-CoV-2, Influenza y VSR. Laboratorio CEMAR. Rosario, SE 25 a SE 01/2026.

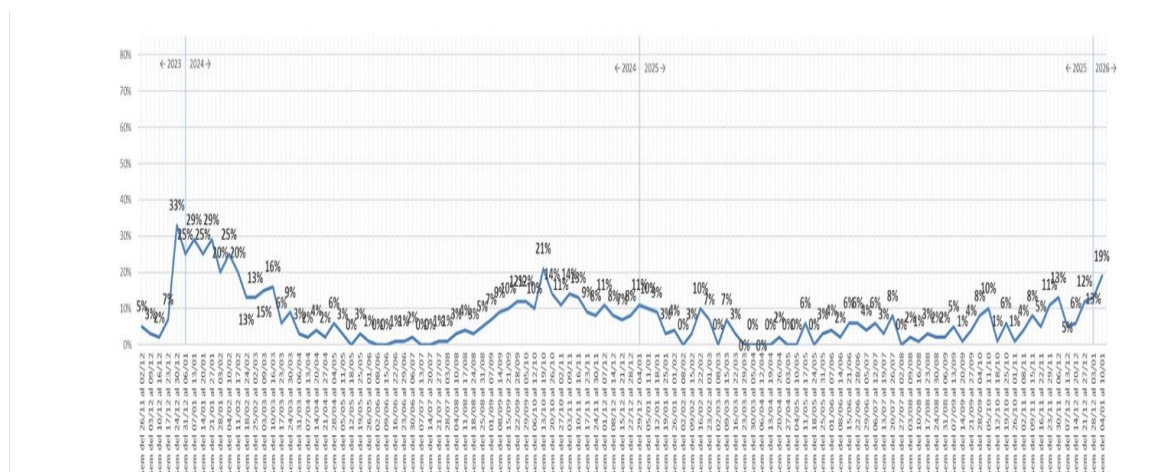
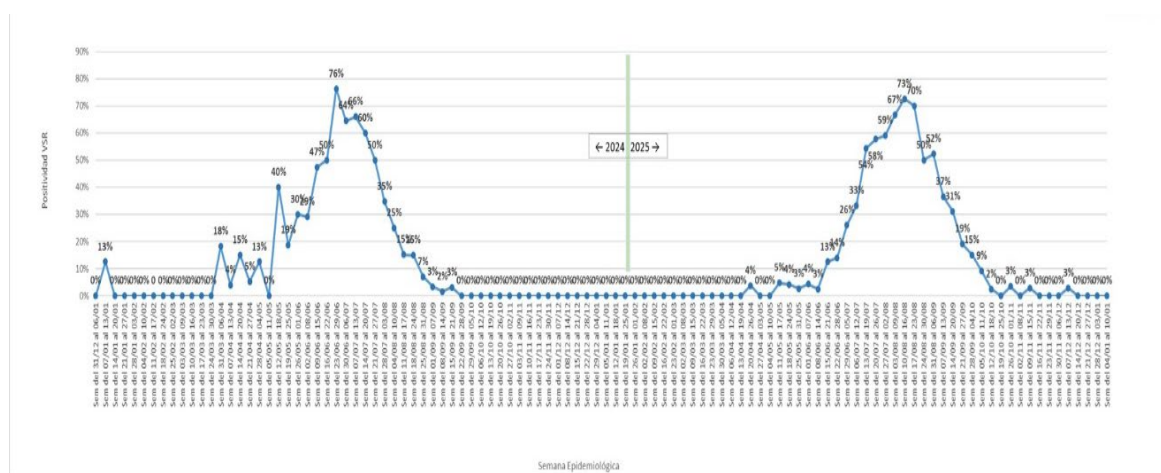
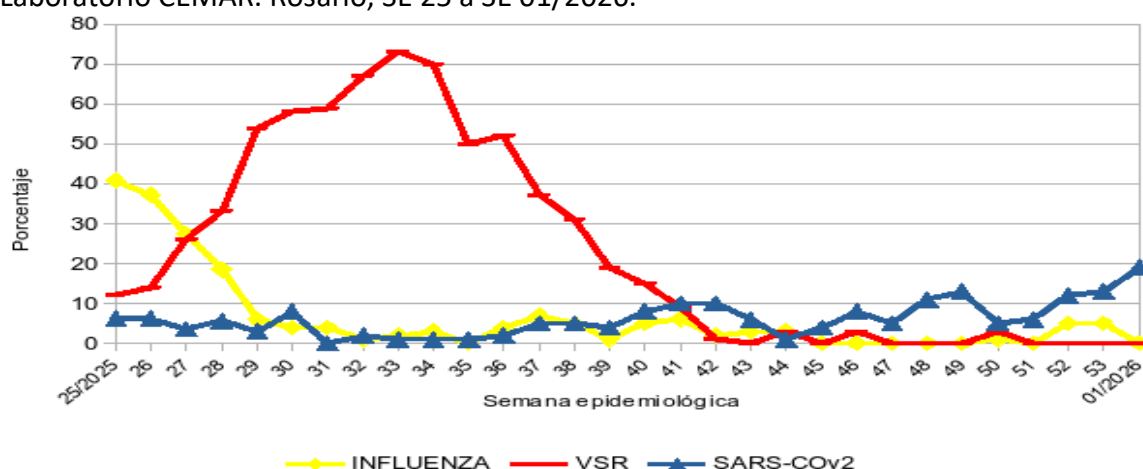

Fuente: Dirección de Bioquímica-Secretaría de Salud Pública

## Monitoreo de atenciones por problemas respiratorios en la red de salud municipal

El monitoreo del comportamiento de las atenciones brindadas en los efectores municipales se realiza en base a: atenciones de guardia pediátrica/adulta, consultas en centros de salud, ocupación de camas de guardia transitoria pediátrica, UTI pediátrica/adultos, registradas en los sistemas informáticos de la red municipal de salud.

Gráfico 6. Consultas ambulatorias por patologías respiratorias según distrito. Centros de salud municipales. Rosario, SE 11/2025 a SE 01/2026. (porcentaje)

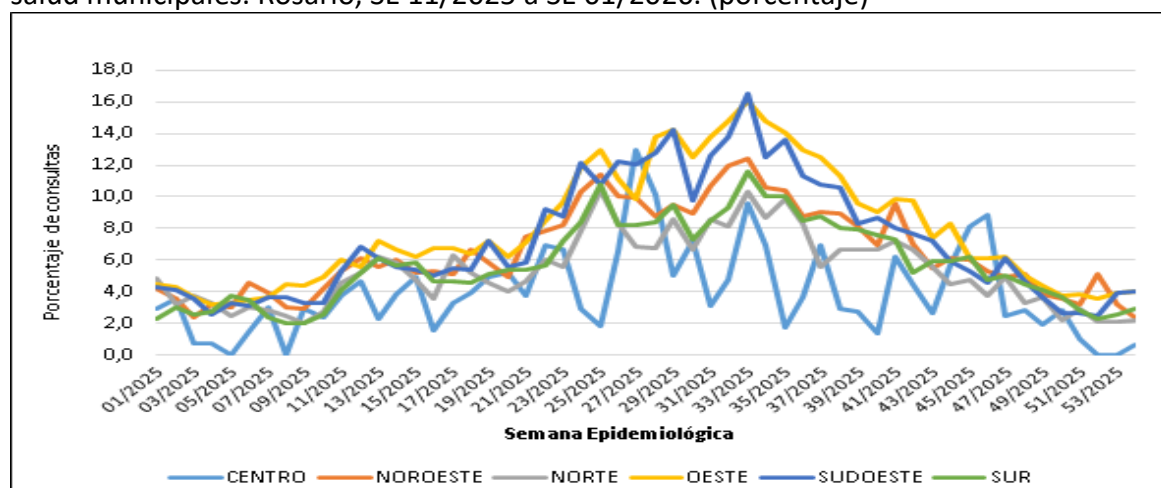

Fuente: elaboración propia en base a registros de los sistemas de la SSP . Fecha de exportación de datos: 12/01/2026.

Gráfico 7. Consultas ambulatorias de patología priorizada según semanas epidemiológicas. Centros de salud municipales, Rosario, SE 18 a SE 01/2026.

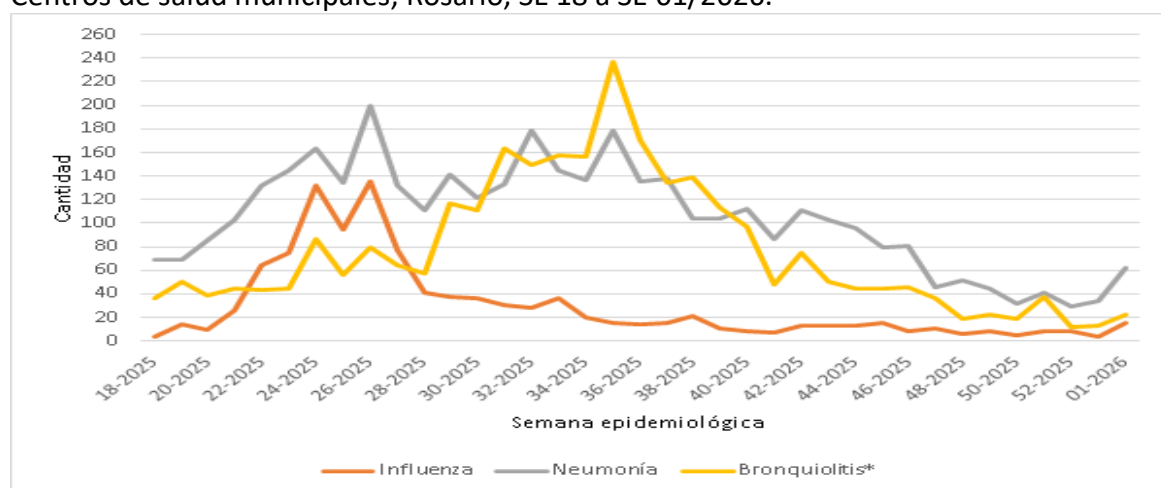

Fuente: elaboración propia en base a registros de los sistemas de la SSP. Fecha de exportación de datos: 12/01/2026.



Gráfico 8. Porcentaje de ingresos a internación por patologías respiratorias. Hospitales municipales. Rosario, SE 11/2025 a SE 01/2026.

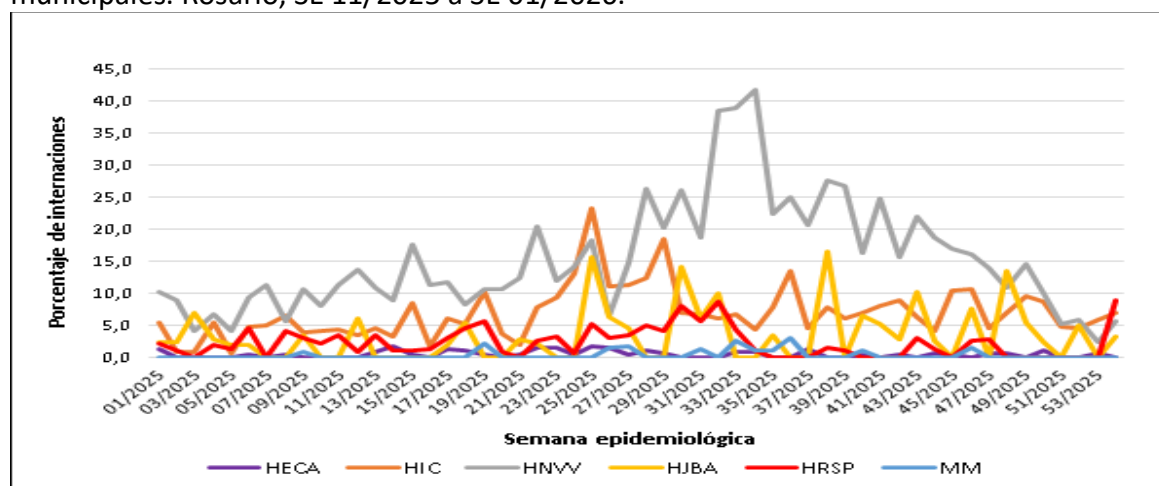

Fuente: elaboración propia en base a registros de los sistemas de la SSP. Fecha de exportación de datos:12/01/2026.

## DENGUE - Temporada 2025/2026

### Situación a nivel nacional <sup>2</sup>

El análisis temporal de los casos notificados para el período 2022 - 2025, evidencia que a partir de la SE 50/2025 se produjo un descenso sostenido en el número de casos en comparación con los máximos alcanzados durante las epidemias de 2023 y 2024.

Esta tendencia sugiere una interrupción de la transmisión viral sostenida en el territorio nacional; no obstante, persiste la necesidad de mantener una vigilancia intensificada ante la posibilidad de circulación en áreas con condiciones socio demográficas, ambientales y epidemiológicas favorables para la transmisión.

En la presente temporada, que inició a partir de la SE 31/2025, se notificaron 7.390 casos sospechosos, de los cuales se confirmaron 13, 2 casos autóctonos (Formosa) y 3 en Bs As; con antecedentes de viajes: 4 en CABA, 3 en Bs As, y 1 en Entre Ríos.

### Situación en la provincia de Santa Fe

En la presente temporada 2025-2026 se notificaron 574 casos, ninguno confirmado.

### Situación en la ciudad de Rosario

Actualmente, la vigilancia epidemiológica se sostiene sobre la notificación del 100% de los casos sospechosos, que requiere análisis de laboratorio y una completa investigación epidemiológica. Por otra parte, se fomenta la búsqueda de diagnósticos diferenciales ante la sospecha de circulación de otros arbovirus.

### SE 01/2026 – sin casos confirmados

<sup>2</sup>Ministerio de Salud de la República Argentina, Dirección de Epidemiología. (2025). Boletín Epidemiológico Nacional N°790, SE 53.

Tabla 1. Indicadores de situación de dengue. Rosario, Temporadas 2023/2024; 2024/2025, 2025-2026 y SE 01/2026.

Indicador	Temporada		2025/2026	SE 01/2026
	2023/2024	2024/2025		
Número de casos confirmados	24.806	8.227	0	0
Número de casos probables	692	560	1	0
Número de casos sospechosos	572	77	11	0
Número de casos fallecidos	15	0	0	0

Fuente: elaboración propia en base a la lectura de datos del SNVS 2.0 correspondiente al 12/01/26.

### MONITOREO DE ATENCIONES EN LA RED MUNICIPAL DE SALUD

El monitoreo del comportamiento de las atenciones brindadas en los efectores municipales se realiza en base a: atenciones de guardia neonatológica, pediátrica/adulta, consultas en centros de salud, ocupación de las camas de guardia transitoria pediátrica, UTI pediátrica/adultos, registradas en los sistemas informáticos de la red municipal de salud.

#### Atenciones de guardia

Gráfico 9. Atenciones en guardia neonatológica según semana epidemiológica. Hospital Sáenz Peña y Maternidad Martin. Rosario, SE 11/2024- SE 01/2026. (frecuencia absoluta)

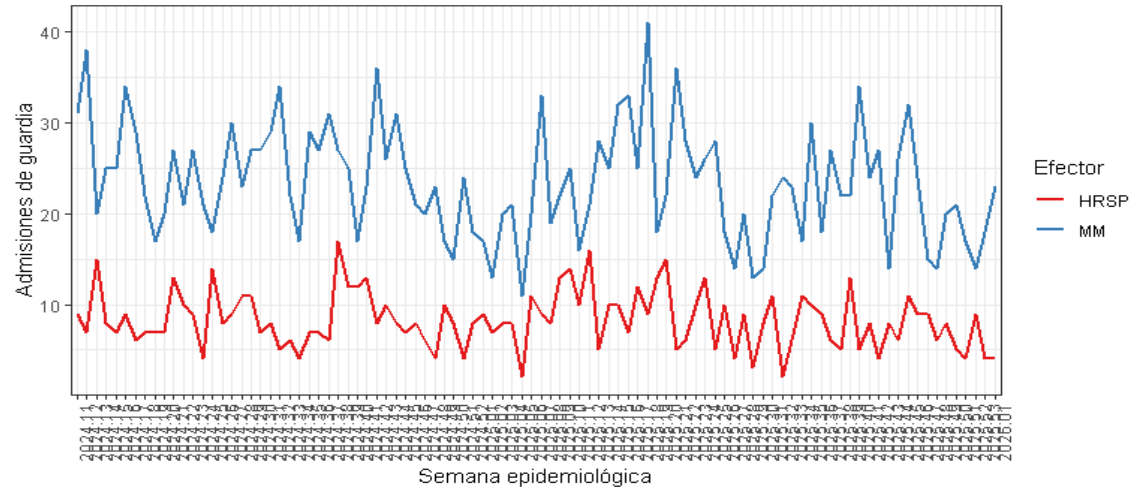

Fuente: elaboración propia en base a registros de los sistemas de la SSP. Fecha de exportación de datos: 12/01/2026

Gráfico 10. Atenciones de guardia pediátrica según semana epidemiológica. Hospitales Vilela, R. S. Peña y Pol. San Martín. Rosario, SE 11/2024- SE 01/2026. (frecuencia absoluta)

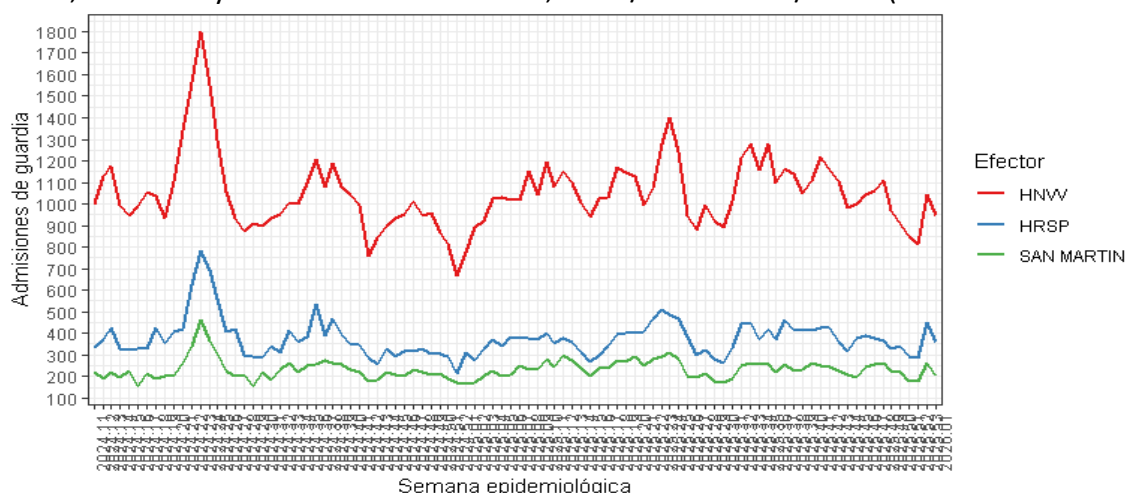

Fuente: elaboración propia en base a registros de los sistemas de la SSP. Fecha de exportación de datos: 12/01/2026

Gráfico 11. Atenciones de guardia de adulto según efector y semana epidemiológica. Red municipal. Rosario, SE 11/2024- SE 01/2026. (frecuencia absoluta)

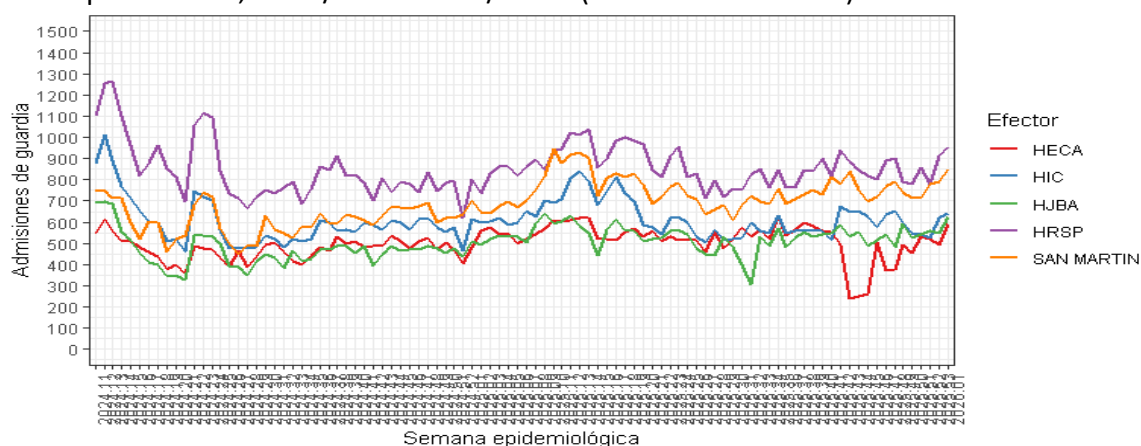

Fuente: elaboración propia en base a registros de los sistemas de la SSP. Fecha de exportación de datos: 12/01/2026

## Consultas ambulatorias y ocupación de camas en población infantil

Gráfico 12. Consultas ambulatorias de población infantil en centros de salud según distrito y semana epidemiológica. Rosario, SE 11/2024 a SE 01/2026. (frecuencia absoluta)

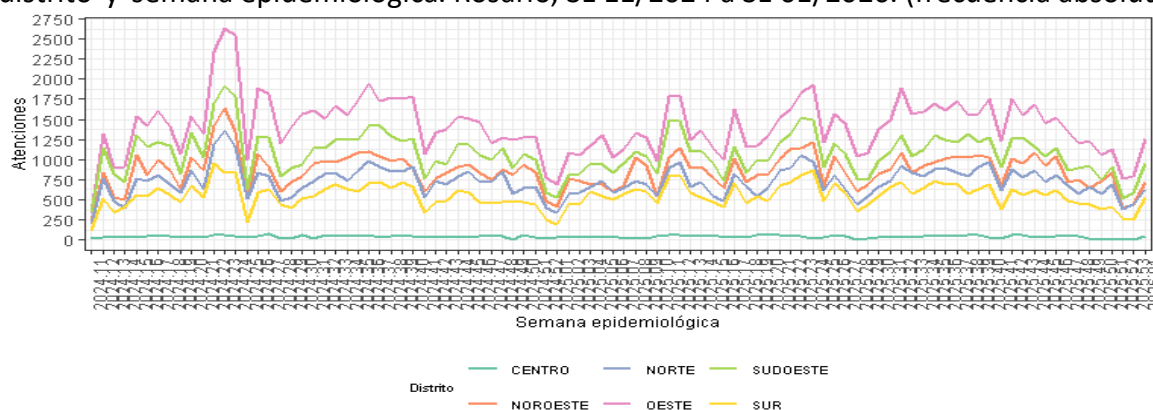

*Nota: incluye atenciones en medicina general, clínica, pediatría y kinesiología*

Fuente: elaboración propia en base a registros de los sistemas de la SSP. Fecha de exportación de datos: 12/01/2026

Gráfico 13. Ocupación diaria de camas en internación transitoria del Hospital Vilela. Rosario, 27/04/2024 al 11/01/2026.

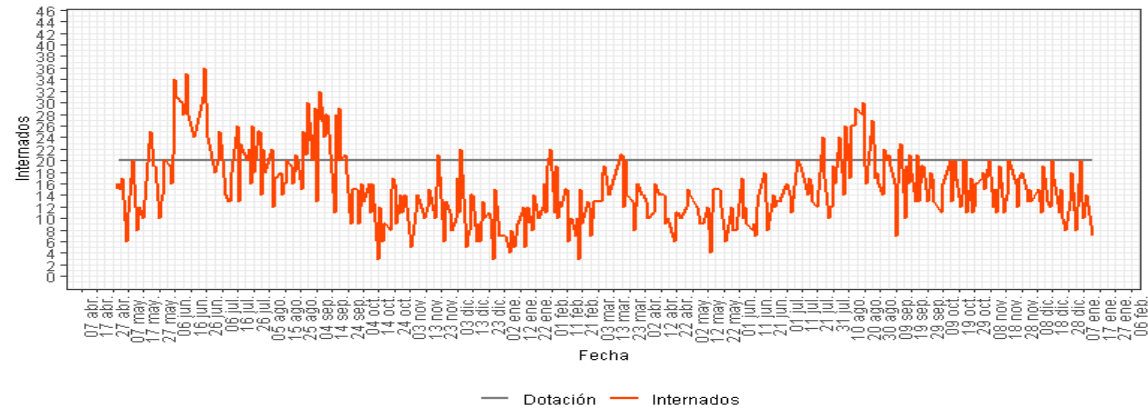

Fuente: elaboración propia en base a registros de los sistemas de la SSP. Fecha de exportación de datos: 12/01/2026

Gráfico 14. Ocupación diaria de las camas de UTI y uso de respiradores. Hospital Vilela, 27/04/2024 a 11/01/2026.

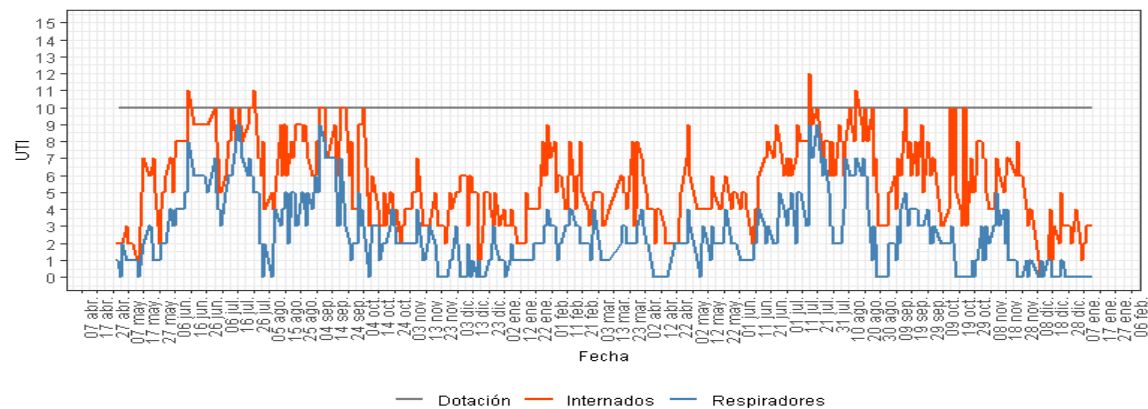

Fuente: elaboración propia en base a registros de los sistemas de la SSP. Fecha de exportación de datos: 12/01/2026

Ocupación de camas críticas en hospitales Vilela y HECA

Tabla 2. Ocupación de camas críticas públicas. Efectores Municipales. Rosario, 2025.

Fecha	Motivo de ocupación	HECA(%)	HNVV(%)
28/12/25	Influenza	0	0
	Respiratorias	4	0
	Dengue	0	0
	Otros	92	40
	<b>Ocupación total</b>	<b>96</b>	<b>40</b>
04/01/26	Influenza	0	0
	Respiratorias	0	0
	Dengue	0	0
	Otros	96	30
	<b>Ocupación total</b>	<b>96</b>	<b>30</b>
11/01/26	Influenza	0	0
	Respiratorias	0	0
	Dengue	0	0
	Otros	100	30
	<b>Ocupación total</b>	<b>100</b>	<b>30</b>

## ACTUALIZACIÓN EPIDEMIOLÓGICA - COQUELUCHE

### Situación nacional<sup>3</sup> y provincial

Durante el año 2025 se notificaron 6.621 casos, 1.096 fueron confirmados. Se identificó B. pertussis en 779 de 963 confirmados por laboratorio. En Santa Fe, se confirmaron **87** casos .

### Situación en ciudad de Rosario

Desde la SE 01/2025 a 01/2026 se notificaron 229 casos de Coqueluche y se confirmaron 47, los 2 últimos fueron registrados en el SE 51/2025; es decir, han transcurrido 3 semanas sin casos nuevos confirmados.

Gráfico 17. Curva epidémica de Coqueluche. Ciudad de Rosario, SE 1 a 53/2025. (N=227)

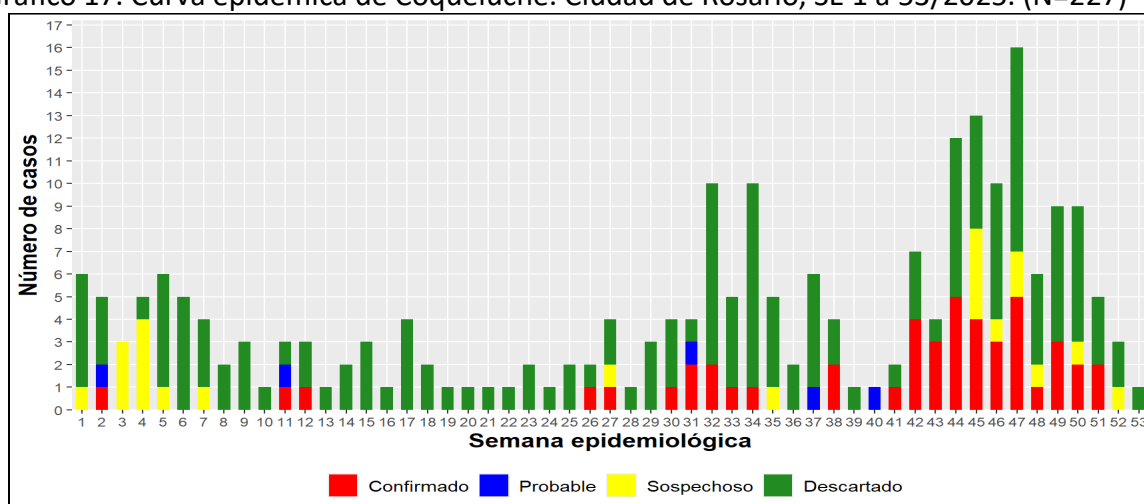

Fuente: elaboración propia a partir de datos disponibles en SNVS-SISA. Fecha de exportación de datos: 12/01/2026.

Gráfico 18. Corredor endémico acumulado de Coqueluche. Ciudad de Rosario, SE 1 a 53/2025. (histórico 2020-2024)

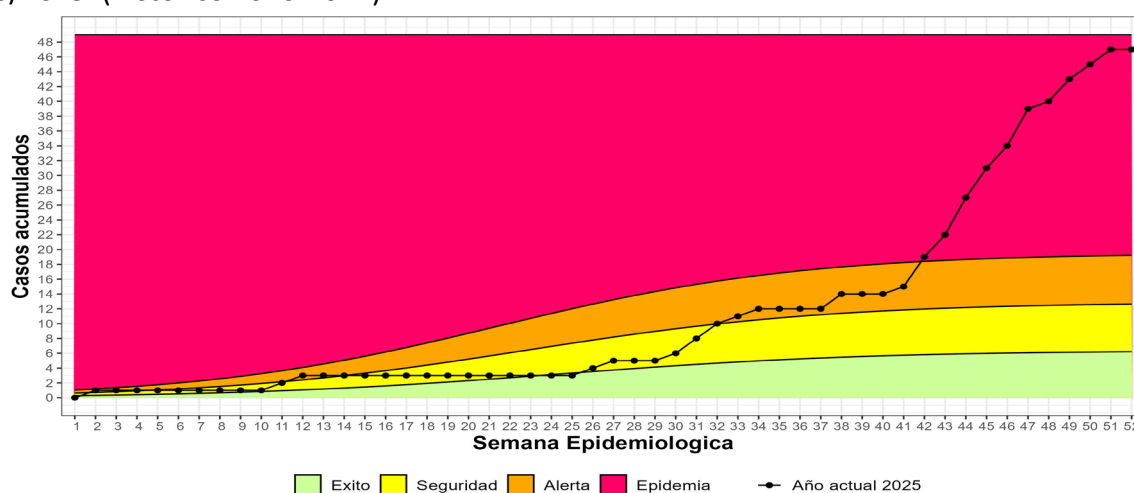

Fuente: elaboración propia a partir de datos disponibles en SNVS-SISA. Fecha de exportación de datos: 12/01/2026.

<sup>3</sup> Ministerio de Salud de la República Argentina, Dirección de Epidemiología. (2025). Boletín Epidemiológico Nacional N°790, SE 53.

Tabla 3 . Casos y tasas de Coqueluche según jurisdicción y clasificación. Periodo 2025/2026

JURISDICCIÓN	NOTIFICADOS	CONFIRMADOS	TASA ACUMULADA (POR MILLÓN DE HAB.)
ARGENTINA (SE1 A 53)	6.481	1.096	23,1
SANTA FE (SE1 A 53)	--	87	23,72
ROSARIO (SE 1 A 53/2025)	229	47	44,94

Fuente: elaboración propia en base a datos publicados en Boletín Epidemiológico 790, SE 53/2025 Ministerio de Salud de la Nación y datos disponibles en SNVS-SISA. Población: Rosario 1.045.741 (Rosario Datos); Santa Fe 3.667.505 (IPEC).

### Coberturas de vacunación a nivel nacional y provincial

En el Boletín Epidemiológico Nacional<sup>4</sup> se informa que se registra un descenso progresivo de las coberturas a nivel mundial, regional y nacional; lo cual redundará en una acumulación de personas susceptibles a contraer la enfermedad.

Gráfico 19. Coberturas de vacunación con componente *pertussis*. Argentina 2012-2024.

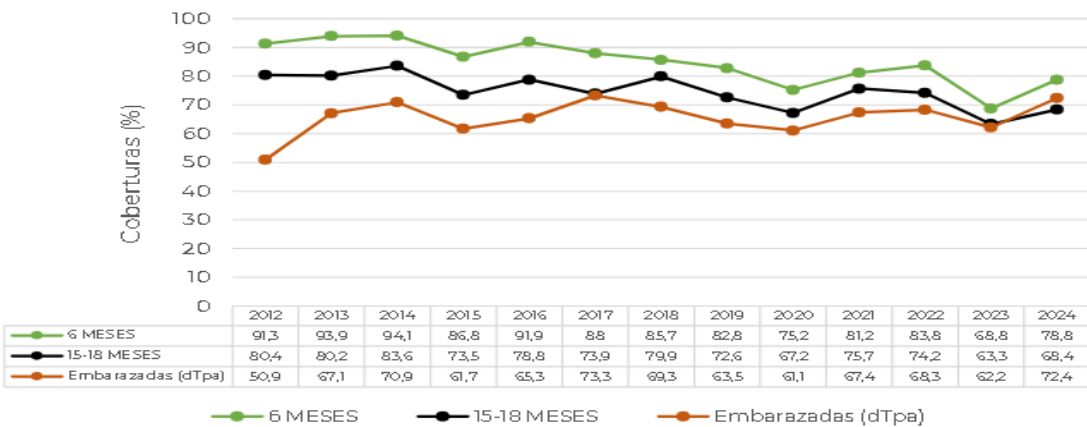

Fuente: Ministerio de Salud de la República Argentina, Dirección de Epidemiología. (2025). Boletín Epidemiológico Nacional N°790, SE 53.

Tabla 3 . Vacunación con componente *pertussis* según jurisdicción. Coberturas parciales de 2025 al 01/01/2026. (en porcentaje)

Jurisdicción	Quíntuple/sextuple			Refuerzos			Embarazadas
	2 meses	4 meses	6 meses	15 – 18 meses	5 años	11 años	
Argentina	83,39	80,89	76,46	66,52	57,22	57,02	75,55
Santa Fe	82,53	85,50	82,88	68,56	58,42	59,23	80,96

Fuente: Ministerio de Salud de la República Argentina, Dirección de Epidemiología. (2025). Boletín Epidemiológico Nacional N°790, SE 53.

La provincia de Santa Fe presenta coberturas similares a la nacional, ubicándose en valores intermedios a bajos en varios puntos del calendario, especialmente en los refuerzos de 5 y 11 años, donde se observan los valores más críticos. En embarazadas, la cobertura es

<sup>4</sup> Ministerio de Salud de la República Argentina, Dirección de Epidemiología. (2025). Boletín Epidemiológico Nacional N°790, SE 53.

subóptima. En conjunto, los datos reflejan la necesidad de fortalecer la continuidad del calendario, mejorar la captación activa y reducir desigualdades entre jurisdicciones.

### IMPORTANTE - REGISTRO SISROS COQUELUCHE

Coqueluche/Sme coqueluchoide Sospecha de: 1º Z03,8 ; 2º A37.9  
Coqueluche Confirmado: 1º A37.9

### ACTUALIZACIÓN EPIDEMIOLÓGICA - HANTAVIROSIS

#### Situación nacional y regional<sup>5</sup>

La Dirección Nacional de Epidemiología propuso caracterizar la situación epidemiológica actual a partir de la comparación de períodos comprendidos entre la SE25 de un año y la SE24 del siguiente para contrastar el aumento de casos en períodos estivales entre sí. La curva histórica de casos (Gráfico 20) muestra que el 90% de los casos se concentran entre los meses de setiembre -abril, con un 50% entre los meses de noviembre y enero (SE39 a SE2). Este patrón se presenta en las 3 regiones que concentran la mayor carga de la enfermedad (NOA, Sur y Centro).

A nivel nacional hasta la SE 53/2025, se notificaron 86 casos confirmados de hantavirus, de los cuales 28 fallecieron, lo que representa una letalidad del 33,6 %. A su vez, teniendo en cuenta la temporada actual, los casos notificados ascienden a 52.

Gráfico 20. Hantavirosis. Casos confirmados por mes, año y condiciones de egreso. SE27/2018 a SE52/2025, Argentina. (N=595)

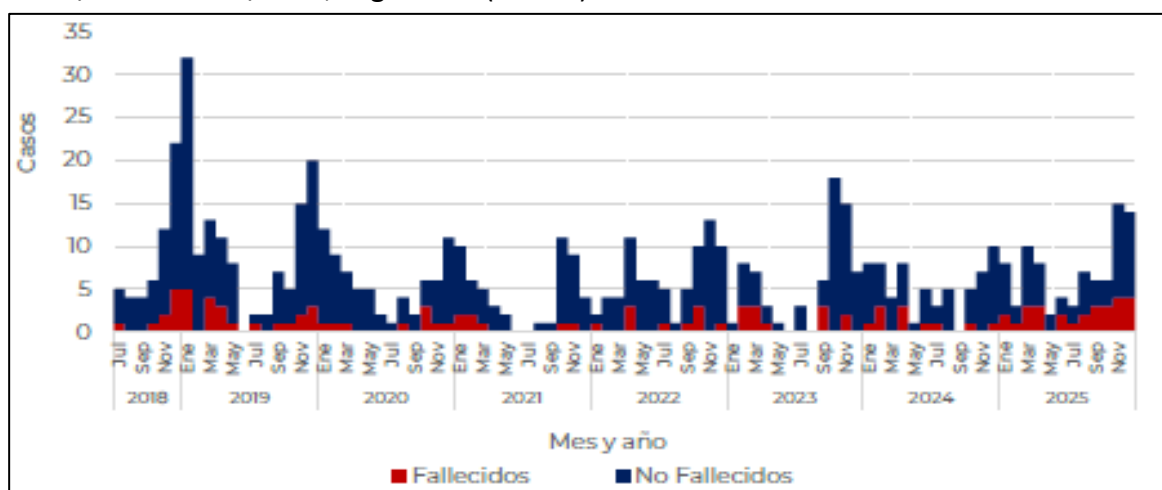

Fuente: Ministerio de Salud de la República Argentina, Dirección de Epidemiología. (2025). Boletín Epidemiológico Nacional N°790, SE 53.

<sup>5</sup> Ministerio de Salud de la República Argentina, Dirección de Epidemiología. (2025). Boletín Epidemiológico Nacional N°790, SE 53.



El 90 % de los casos se concentran entre los meses de setiembre a abril (SE34 a SE20), y un 50% entre noviembre y enero (SE39 a SE02)

A nivel nacional la cantidad de casos para el período comprendido entre julio y la segunda semana de diciembre de 2025 (temporada 2025-2026) se encuentra en el umbral de alerta, respecto a los casos esperados en relación a los años previos.

Gráfico 21. Hantavirosis. Corredor endémico acumulado semanal, período SE 27-53/2025

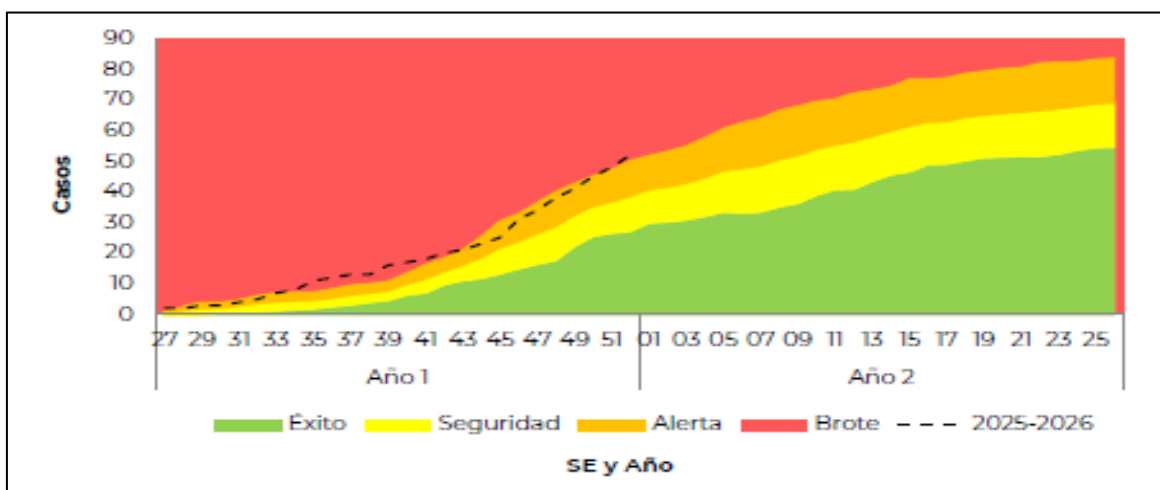

respecto a los cinco años previos (SE 27/2019 a SE 26/2024). Argentina (N=52).

Fuente: Ministerio de Salud de la República Argentina, Dirección de Epidemiología. (2025). Boletín Epidemiológico Nacional N°790, SE 53.

## Región Centro

Para la región que incluye las jurisdicciones de Buenos Aires, Entre Ríos y Santa Fe, el número de casos se encuentra en brote para el período comprendido entre julio y la segunda semana de diciembre de 2025 (temporada 2025-2026).

Gráfico 22. Hantavirosis. Corredor endémico acumulado semanal, período SE 27-53/2025

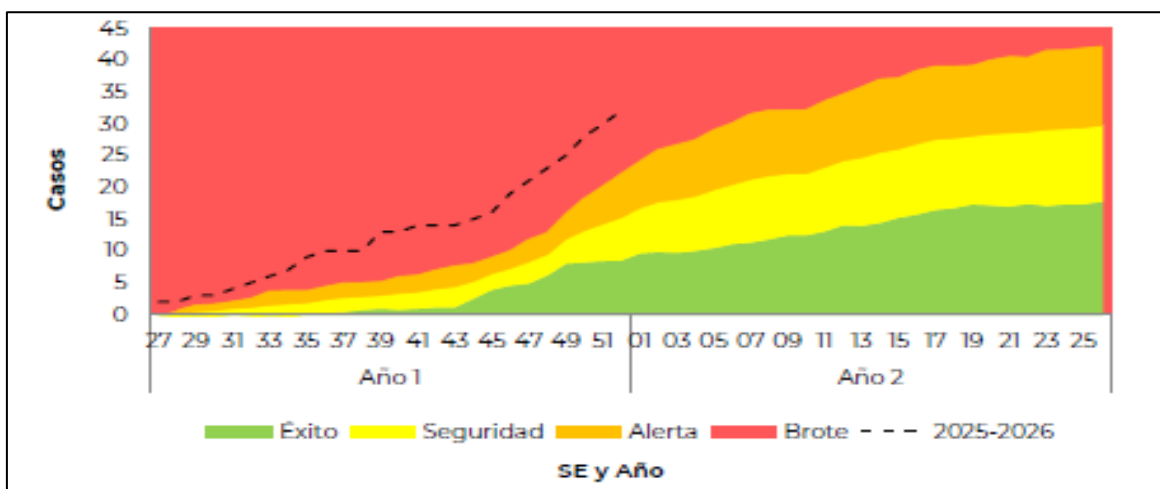

respecto a los cinco años previos (SE 27/2019 a SE 26/2024). Región Centro (N=32).

Fuente: Ministerio de Salud de la República Argentina, Dirección de Epidemiología. (2025). Boletín Epidemiológico Nacional N°790, SE 53.



El período comprendido entre SE 27 /2025 y SE 44/2025 presentó una proporción mayor de casos en la zona Centro (58%) , seguida de NOA (29%) y la Región Sur (11%). Además de, un aumento en la letalidad global.

### Situación en ciudad de Rosario

En la ciudad de Rosario entre la SE1-SE53 del 2025 se notificaron 127 casos, siendo confirmados 3, 11 sospechosos y 113 descartados.

Gráfico 23. Curva epidémica para hantavirus. Ciudad de Rosario, SE 1 A 53 DE 2025. (N:127)

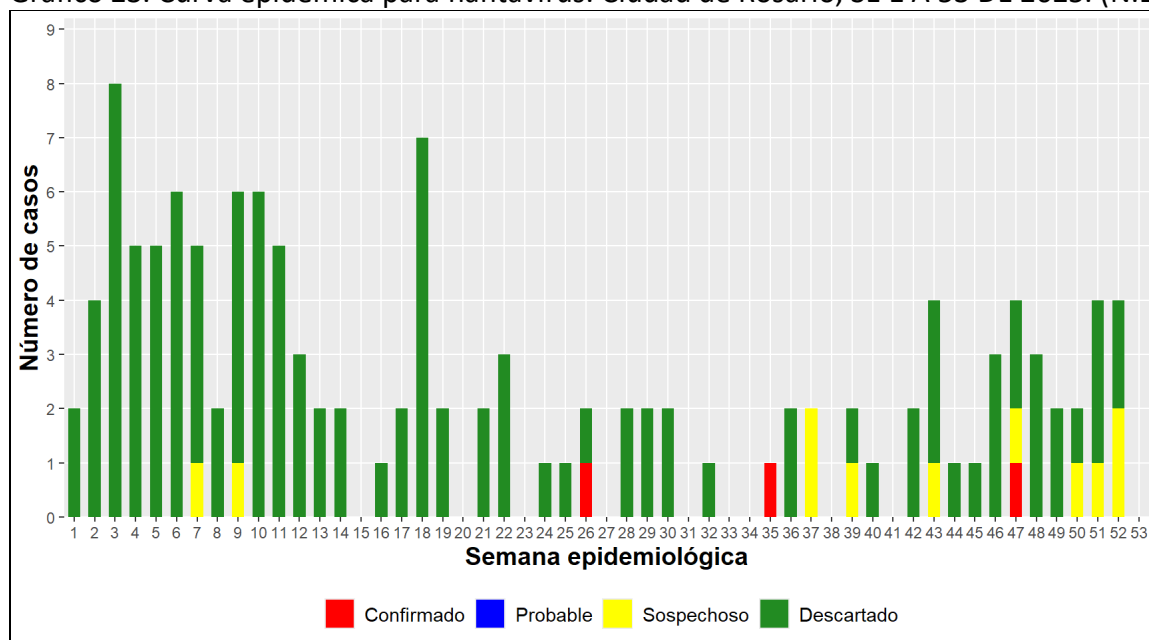

**Fuente:** Sistema Municipal de Epidemiología (SiME), a partir de datos disponibles en el Sistema Integrado de Información Sanitaria Argentino (S.I.S.A.). Eventos: "Hantavirus", "Hantavirus en estudio de contactos estrechos". Fecha de exportación de datos: 04/01/2026. Rosario, 06 de enero de 2026.

Los 3 casos confirmados fueron en la SE 26, SE 35 y SE 47.

En el período comprendido entre la SE 27-2025 y la 01 -2026 se confirmaron 2 casos y fueron notificados 46.

### IMPORTANTE - REGISTRO SISROS HANTAVIROSIS

Hantavirus-Síndrome (cardio) pulmonar Sospecha de: 1º Z03,8 ; 2º B33.4

Hantavirus-Síndrome (cardio) pulmonar : 1º B33.4

### EVENTOS CRÍTICOS

#### Comunicación de eventos críticos

Se entiende por **eventos críticos** aquellos problemas de salud de alto nivel epidémico (p.e. dengue, sarampión, hepatitis A) o alta letalidad (p.e. meningoencefalitis bacteriana) o que,

desconociendo el diagnóstico, resulten en el fallecimiento de niños, niñas, adolescentes o adultos jóvenes, sin antecedentes de morbilidad conocidos.

Es imperioso que ante la presencia de estos eventos críticos, el profesional responsable de la atención o la autoridad del efector se comuniquen con el Área de Epidemiología a los efectos de iniciar las intervenciones necesarias. Teléfonos de Epidemiología: De lunes a viernes de 7 a 13 hs comunicarse al teléfono número 4802200 - int. 3115

## ANEXO

Indicadores de situación de dengue. Rosario, temporada 2023/2024

Confirmado n=19.703		Probable	Sospechoso
Clinico-Epidemiológico	Laboratorio		
19.703	4.484	440	870

Indicadores de situación de dengue. Rosario, temporada 2024/2025

Confirmado n= 8.227		Probable	Sospechoso
Clinico-Epidemiológico	Laboratorio		
5.911	2.316	560	77

Indicadores de situación de dengue. Rosario, temporada 2025/2026\*

Confirmado n= 0		Probable	Sospechoso
Clinico-Epidemiológico	Laboratorio		
0	0	1	10

\* 112 sospechosos no conclusivos.

## NOTAS METODOLÓGICAS

Para el armado del presente informe se utilizan diferentes fuentes de información:

Boletín Epidemiológico Nacional

Boletín Epidemiológico de Santa Fe

Sistema de Vigilancia en Salud (SNVS 2.0 - SISA)<sup>6</sup>

Sistemas de información propios de la Secretaría de Salud Pública (SISR-DTT).

Sistemas de información provinciales Sicap y Sisap

Abreviaturas utilizadas:

MM: Maternidad Martín

HRSP: Hospital Roque Saenz Peña

HJBA: Hospital Juan Bautista Alberdi

HECA: Hospital de Emergencias Clemente Álvarez

HIC: Hospital Intendente Carrasco

CEMAR: Centro de Especialidades Médicas Ambulatorias de Rosario

<sup>6</sup> En el SNVS 2.0 las notificaciones se realizan principalmente desde los efectores de salud públicos, siendo el aporte de los efectores del sector privado dispar. En particular para el brote de dengue los efectores privados notifican solamente los casos confirmados por laboratorio y no los por criterio clínico epidemiológico.

HNVV: Hospital de Niños V. J. Vilela

Los casos de la curva epidémica de dengue, chikungunya y covid 19 se ordenan por la fecha más cercana al comienzo de la enfermedad, según se disponga en el registro del Sistema Nacional de Vigilancia de la Salud, con la siguiente jerarquía: 1) fecha de inicio de síntomas, 2) fecha de consulta, 2) fecha de toma de muestra o 4) fecha de notificación.

Las Patologías respiratorias consideradas en los análisis son:

J09: Influenza debida a ciertos virus identificados.

J10: Influenza debida a virus de la influenza identificado

J11: Influenza debida a virus no identificado

J12: Neumonía viral, no clasificada en otra parte.

J13: Neumonía debida a *Streptococcus pneumoniae*.

J14: Neumonía debida a *Haemophilus influenzae*.

J15: Neumonía bacteriana, no clasificada en otra parte.

J16: Neumonía debida a otros microorganismos infecciosos, no clasificados en otra parte.

J17: Neumonía en enfermedades clasificadas en otra parte.

J18: Neumonía, organismo no especificado.

J20: Bronquitis.

J21: Bronquiolitis aguda.

J22: Infección aguda no especificada de las vías respiratorias inferiores.

J44: Otras enfermedades pulmonares obstructivas crónicas

U07: COVID-19.

### Nota Metodológica a corredores endémicos

A partir de esta semana (5 año 2025) los corredores endémicos de atenciones en guardia incluyen atenciones en Policlínico San Martín. Esto se debe a que este año ya contamos con información suficiente en el SISR para poder construir este gráfico.

### Código para utilizar en el registros de atenciones:

Sarampión sospecha de: 1º Z03.8 ; 2º B05

Sarampión confirmado: 1º B05

Coqueluche/Sme coqueluchoide Sospecha de: 1º Z03,8 ; 2º A37.9

Coqueluche Confirmado: 1º A37.9

Dengue Sospecha de: 1º Z03,8 ; 2º A90

Dengue Confirmado: 1º A90

Fiebre Chikungunya Sospecha de: 1º Z03,8 ; 2º A92

Fiebre Chikungunya Confirmado: 1º A92

### Manual de Normas y Procedimientos de vigilancia y control de ENOs.

<https://bancos.salud.gob.ar/sites/default/files/2022-11/Actualizaci%C3%B3n%20agosto%202022%20-%20Manual%20de%20normas%20y%20procedimientos%20de%20vigilancia%20y%20control%20de%20ENO.pdf>

## MESA DE INTEGRACIÓN DE INFORMACIÓN PARA LA GESTIÓN

La Mesa de Integración de información para la gestión es un espacio colaborativo integrada por diferentes áreas de la Secretaría de Salud Pública: Dirección de Bioquímica, Estadística, Epidemiología, Dirección de Centros de Salud, Dirección de Informática, Subsecretaría de Salud, Comunicación.

En este espacio intervienen además otras áreas según las problemáticas abordadas.

### Sitios de interés

Revista Científica: “investigación en salud”. Editada por la Secretaria de Salud Pública de la Municipalidad de Rosario. <https://www.rosario.gob.ar/inicio/biblioteca-de-salud-publica-dra.-maria-del-carmen-troncoso>.

Boletín epidemiológico nacional:

<https://www.argentina.gob.ar/salud/boletin-epidemiologico-nacional/boletines-2025>

Boletín epidemiológico Provincial:

[https://www.santafe.gov.ar/index.php/web/content/view/full/244875/\(subtema\)/93802](https://www.santafe.gov.ar/index.php/web/content/view/full/244875/(subtema)/93802)

Manual de Normas y Procedimientos de vigilancia y control de ENOs. <https://bancos.salud.gob.ar/recurso/manual-de-normas-y-procedimientos-de-vigilancia-y-control-de-eventos-de-notificacion>

### IMPORTANTE RECORDAR

Que por ley N° 15465 **se declara obligatoria en todo el territorio nacional, la notificación de los casos de enfermedades infecciosas y eventos adversos a la salud;**

Que compete al Ministerio de Salud de Nación entender en la vigilancia epidemiológica y el control de enfermedades y eventos de importancia para la salud pública, como así también la actualización de la nómina de enfermedades de notificación obligatoria;

Que las Normas de Vigilancia y Control de Enfermedades o Eventos de Notificación Obligatoria tienen entre sus principales propósitos **contribuir con la seguridad sanitaria a través de la detección temprana de riesgos para la salud pública** que permitan una respuesta oportuna y adecuada en todos los niveles;

**Que la obligación de notificar, alcanza a los siguientes sujetos:**

a. Los **médicos, médicos veterinarios, bromatólogos, bioquímicos, biólogos y otros profesionales de la salud que participen de la detección o seguimiento de Eventos de Notificación Obligatoria (...) de casos en establecimientos de salud** Incluidos: consultorios, establecimientos de internación, servicios de emergencias, servicios de atención a domicilio

y toda otra situación de asistencia a casos **de gestión pública, privada o de la seguridad social.**

b. Los **profesionales de los laboratorios de gestión pública, privada o de la seguridad social** en todos los niveles y dependencias -incluyendo servicios asistenciales, de investigación, bancos de sangre, y otros que estudien muestras de eventos de notificación obligatoria por laboratorio;

c. Las respectivas **autoridades de los laboratorios y establecimientos de salud de gestión pública o privada;**

d. Las respectivas **autoridades sanitarias provinciales y municipales.**

**+ INFORMACIÓN**

<https://www.argentina.gob.ar/normativa/nacional/resoluci%C3%B3n-2827-2022-375045/texto>